

# Ascendants de Joan Francés Blanc

segond la basa de Roglo.

30 generacions.  
Estat lo 2 de mai de 2025.

## Volum VII

Ascendents de Joan Francés Blanc segond la basa de Roglo

**Ascendents de Joan Francés Blanc segond la basa de Roglo.**  
Edited by Joan Francés Blanc from the output of the first 30  
generations of his ancestry according to the Roglo genealogical  
database.

s'agisse d'Adélaïde Trencavel, (réf. : Wikipédia !) ou de Marguerite de Bourbon-Bourgogne !! rien dans la généalogie historique de la Maison de Sabran-Pontevès (Firmin-Didot, Paris 1897), rien non plus dans l'Histoire du comté de Forcalquier, par Guy de Tournadre (1898-1981) (Archiviste paléographe et bibliothécaire en chef de l'Université d'Aix-Marseille, fils de Charles de Tournadre), et pas plus chez Luc Antonini, qui ne pourrait être, en tout état de cause, notre référence ! Pourquoi ce vide ? Et pour quoi... ou pour qui... vouloir à tout prix, remplir le vide, de cette femme inconnue ? Édouard Baratier, Georges Duby, et Ernest Hildesheimer nous donnent en 1969 une Marguerite de Bourgogne, sans la justifier, Florian Mazel en 2002, fait de même avec sa Marguerite de Bourbon et Wikipédia... cette **référence universelle**, nous propose une Adélaïde Trencavel !!! ? ... Jean-Pierre de Palmas : Christophe de Montvallon - forum 2011-08-21 21:49:38

---

Adélaïde, est référencée par : - Mahul, Cartulaire & archives de l'ancien diocèse de Carcassonne, t.V, p.268 - Hélène Desbax, La Féodalité languedocienne", p 345, 'Trencavel', Toulouse, 2003 - C.Settipani, La Noblesse du Midi Carolingien, Oxford, Prosopographica et genealogica, 2004, 388 p. (ISBN 1-900934-04-3), p. 150 à 152 - FMG - vicomtes de Béziers Jean-Pierre de Palmas : soi-même - forum 2011-08-21 23:31:49

---

J'étais resté sur la dernière interrogation (2011-08-19 10:00:28) : Sur la noblesse de Provence, XI<sup>e</sup> - XIV<sup>e</sup> siècle, j'essaie de ne pas trop me disperser dans mes sources. Et Le Mazel de 2002 nous dit, page 613 : Guilhem II (1149-1209) cte de Forcalquier x Marguerite de Bourbon !! Coquille ? Je ne pense pas... car nous trouvons dans l'Atlas historique Belfram sur la Provence (Librairie Armand Colin, Paris 1969) P.123 : Guillaume IV cte de Forcalquier + 1209 ép. Marguerite de Bourgogne !!! **Mais qui est donc cette Marguerite ?** Ma démonstration donne la réponse à notre questionnement sur Marguerite : - Mazel s'est planté pour l'épouse qu'il donne à Guilhem II comte de Forcalquier (effectivement mort en 1209) car sans aucun doute sa "**Marguerite de Bourbon**" ne peut qu'être Marguerite de Bourbon/Marguerite de Bourgogne désignée sous notre appellation : Marguerite de Salins car celle-ci est l'épouse de Guilhem IV comte de Forcalquier **mort après 1209 et avant 1251** - les responsables de l' Atlas se sont également plantés car leur Marguerite de Bourgogne ne peut qu'être Marguerite de Bourgogne/Marguerite de Bourbon désignée sous notre appellation : Marguerite de Salins et qu'alors leur Guillaume de Forcalquier ne peut être celui **mort en 1209**. Grâce à ces deux erreurs de très doctes médiévistes nous pouvons confirmer l'identité de la Marguerite en question, objet de notre mutuel questionnement et indiquer sur la fiche de Guillaume de Forcalquier que la mère de Garsinda ne peut être Marguerite. Raymond Trencavel est bien donné comme le grand-père de Garsinda par les médiévistes régionaux contemporains; l'argumentation spécifique qui consiste à donner comme mère la deuxième épouse de Raymond est également donné sur la fiche de Guillaume de Forcalquier. Nous avons ainsi fait un bon tour de la question et Jean-Claude (sic : Jean-Pierre) saura ce qui est à déduire et à indiquer sur les fiches concernées. Jean-Pierre de Palmas : Jean-Baptiste de La Grandière - forum 2011-08-22 00:16:24

---

Pardonnez-moi Christophe pour une tonalité trop sèche sur 2011-08-22 00:16:24 Il était plus simple de dire que sur <http://fmg.ac/Projects/MedLands/TOULOUSE%20NOBILITY.htm#BernardAtton/VA/bidied1129> on trouve **deux mentions** de la mère de Garsende de Forcalquier.. 1) GUILLAUME [II] de Forcalquier (-[7 Oct] 1209 .....His testament is dated 4 Feb 1209[768]. The Obituaire of Forcalquier St Mary records the death "Non Oct" of "Willelmus...comes" [769], m **ADELAÏDE de Béziers**, daughter of ---, et 2) RAYMOND "Trencavel" de Béziers (-murdered 15 Oct 1167)... dont le troisième enfant de la seconde épouse est désigné par : e) (Ne.) daughter. The testament of "Raymundo Trencavelli vicecomite", dated 21 Apr 1154 during his captivity in Toulouse, bequeathes "**meam minorem filiam**" to "**Guilhermo de Montepessulano**" as his wife.... Le rapprochement entre la fille mineure de Raymond Trencavel, au prénom inconnu, et l'épouse de Guillaume II comte de Forcalquier n'a pas été fait par le site FMG tout simplement parce que son **unique** source pour Raymond Trencavel et son entourage est la 3<sup>e</sup> édition de l'Histoire de Languedoc publiée à la fin du XIX<sup>e</sup> siècle...Le site ignore l'édition de 1909 <http://gallica.bnf.fr/ark:/12148/bpt6q5776826g> et bien d'autres travaux pendant un siècle jusqu'à ceux d'Hélène Débax en 2003. Ces travaux des XX<sup>e</sup> et XXI<sup>e</sup> siècle ont permis : a) d'identifier "Guilhermo de Montepessulano" comme étant Guillaume II comte de Forcalquier b) d'identifier Adélaïde de Béziers comme étant le troisième enfant de Raymond Trencavel ("meam minorem filiam") et de Saure... Bien que les preuves ne soient pas encore sur le "net", l'analyse comparative des deux mentions du "net" citées plus haut est suffisante pour dire que la mère de Garsende de Forcalquier est Adélaïde Trencavel. Merci Christophe pour m'absoudre et merci Jean-Pierre pour finir de résoudre le problème sur les fiches... A bientôt pour d'autres quêtes, requêtes et enquêtes : Jean-Baptiste Jean-Pierre de Palmas : Jean-Baptiste de La Grandière - forum 2011-08-22 22:36:00

---

Bonjour Jean-Pierre, Merci pour les mises à jour Trencavel et Forcalquier. Dans la "manœuvre" la "numérotation" des Guillaume comtes de Forcalquier a été bouleversée ce qui nuit à la compréhension de nos textes...(qui rectifient assurément ceux de Mazel et de l'Atlas...). Ainsi Guillaume de Forcalquier + 1209 qui était Guillaume II aurait dû rester Guillaume II et non IV... En effet j'ai démontré une première erreur dans car nous trouvons dans l'Atlas historique Belfram sur la Provence (Librairie Armand Colin, Paris 1969) P.123 : Guillaume 'IV cte de Forcalquier + 1209 ép. Marguerite de Bourgogne'..... l'erreur de l' Atlas était de donner un mauvais Guillaume de Forcalquier comme époux à la bonne Marguerite de Salins (aussi dite de Bourbon et de Bourgogne) ! Le Guillaume mentionné par l'Atlas n'est pas celui + 1209 !!! Le Guillaume de l'Atlas, qui est bien Guillaume IV comte de Forcalquier est + 1212 et 16/6/1251 est assurément celui-ci : Guillaume de Sabran lequel mériterait de voir ce principal titre de Guillaume IV de Forcalquier en tête de fiche et "Guillaume III de Sabran en "alias"... La deuxième erreur était celle de Mazel qui donnait au bon Guillaume II + 1209, l'épouse de Guillaume IV + après 1209 Guillaume de Sabran !!! L'outil informatique "troglo" permet ces "visions claires" de filiations entrecroisées et nos doctes historiens, plus axés sur des visions "historiques", se servent très peu de bases généalogiques.. Nous n'avons donc pas de mérite à redresser quelques erreurs minimes qui ne changent rien à l'Histoire.. Jean-Pierre de Palmas : Jean-Baptiste de La Grandière - forum 2011-08-23 11:11:23

---

**La Trêve de Dieu est rompue / Forcalquier** Personne n'a fait la moindre confusion entre les deux Guillaume Comte de Forcalquier, ni l'Atlas, ni Mazel. La Trêve de Dieu sépare les deux hommes et nos historiens confirmés en savent quelque chose ! Notre Guillaume IV ou Guillem II fils de Bertrand et de Jausserand est parfois numéroté II ou IV suivant les historiens. Mon problème, puisque cela semble, n'être que le mien, c'est que l'on ne sait pas, qui est sa femme, et que le vide dérange !

- Rainon Ier ou Raynes de Sabran, dit du Caylar ou du Castellar, Seigneur du Caylar et d'Anfouis, et Coseigneur d'Uzès, figure déjà dans l'acte de 1155 ci-dessus. En Août 1186, lui et son frère Elzéar, ainsi que leur mère, abandonnèrent à l'Hôpital du Grand Prieuré de Saint-Gilles tous leurs droits sur le château de Saint-Maurice, en présence de leur oncle Guillaume de Sabran, Connétable de Toulouse. Le 21 Juillet 1204, il approuva un acte de vente faite par son frère, et, le 31 Novembre 1209, il prit part à l'acte de donation du Comté de Forcalquier par sa fille. Il avait épousé, en premières noces, vers 1178, Garsinde ou Garsende, Comtesse souveraine de Forcalquier, fille et héritière de **Guillaume IV, dernier Comte de Forcalquier de la maison d'Urgel**. Elle décéda avant 1193, n'ayant eu de son mariage que deux filles :
  - Garsinde de Sabran, Comtesse souveraine de Forcalquier, née vers 1180, mariée, par traité passé à Aix, en Juillet 1193 (le mariage n'eut lieu que quelques années après), à Alphonse (II) ou l'Idphonse, Comte de Provence, fils d'Alphonse (II), Roi d'Aragon et (1er) Comte de Provence. Par ce traité, le grand-père de ~~Garsinde~~ lui assigna en dot le comté de Forcalquier.

Jean-Baptiste, J'ai la désagréable impression, d'être passé à côté de messages disparus... Je viens de lire ceci sur la page de Guilhem II :

- note 1 : Le rapprochement entre la fille mineure de Raymond Trencavel, au prénom inconnu, et l'épouse de Guillaume II comte de Forcalquier n'a pas été fait par le site FMG tout simplement parce que son unique source pour Raymond Trencavel et son entourage est la 3<sup>e</sup> édition de l'Histoire de Languedoc, publiée à la fin du XIX<sup>e</sup> siècle... Le site ignore l'édition de 1909 : <http://gallica.bnf.fr/ark:/12148/bpt6k5776826g> et bien d'autres travaux pendant un siècle jusqu'à ceux d'Hélène Débax en 2003. Ces travaux des XX<sup>e</sup> et XXI<sup>e</sup> siècles ont permis : a) d'identifier "Guilhermo de Montepessulano" comme étant Guillaume II comte de Forcalquier b) d'identifier Adélaïde de Béziers comme étant le troisième enfant de Raymond Trencavel ("meam minorem filiam") et de Saure.. Bien que les preuves ne soient pas encore sur le "net", l'analyse comparative des deux mentions du "net" citées plus haut est suffisante pour dire que la mère de Garsende de Forcalquier est Adélaïde Trencavel. Jean-Pierre de Palmas : J-B de La Grandière forum 2011-08-22 22:36:00

Il va donc me falloir revoir ma position, et me procurer au plus vite l'ouvrage d'Hélène Débax. Merci pour votre information. Fraternelles amitiés / Christophe Jean-Pierre de Palmas : Christophe de Montvallon - forum 2011-08-23 14:01:29

FIN du DEBAT - voir la réponse à la question initiale en NOTE 1

Cher Christophe et Cher Jean-Pierre (arbitre de nos "guerres"), Un message que vous avez manqué serait celui qui est sur le "forum" d'hier soir : 2011-08-22 22:36:00. Je suis entièrement d'accord avec les lignes de votre message 2011-08-23 12:18:19 à la seule exception de la première ligne ! La numérotation des Guillaume (et d'autres) est une véritable engeance car cette "chronologie" est variable suivant les siècles et les découvertes... Jean-Claude, svp, enlevez ces II et IV qui sont interchangeables, l'important étant de ne pas confondre un Guillaume avec un autre...; il semblerait que Mazel et l'"Atlas" aient fait cette confusion. Ils donnent un Guillaume + 1209<sup>e</sup> comme étant l'époux, respectivement d'une Marguerite de Bourbon et d'une Marguerite de Bourgogne. Indéniablement cette Marguerite est Marguerite de Salins : - fille du seigneur **de Salins Gaucher de Vienne** - fille du seigneur **de Bourbon Gaucher de Vienne** qui détient ce fief du chef de son épouse, mère de notre Marguerite - fille d'un **Bourgogne Gaucher de Vienne** qui est bien fils de **Gérard de Bourgogne**... (SVP Jean-Pierre ajoutez sur la fiche de Marguerite "alias" Marguerite de Bourgogne, "alias" Marguerite de Bourbon, deux noms aussi valides pour cette demoiselle de Salins et d'autres lieux, cela facilitera la compréhension de nos échanges). Ceci étant admis peut-on dire que son époux Guillaume serait **mort en 1209<sup>e</sup> ayant épousé Bertrande < 1208, notre Marguerite < 1211, puis une Mabile (référéncée Mizel) ???** De surcroît il faudrait admettre que suivant votre proposition le même Guillaume serait père de Garsende de Forcalquier morte < 1193 !! Le Guillaume qui épouse "Marguerite" doit bien être celui né en 1181 et mort **après 1209 et avant 1251** avec au moins cinq enfants de trois épouses, à différencier du Guillaume + en 1209.. Votre proposition était que la mère de Garsende soit une Marguerite (celle mentionnée plus haut) ce qui aurait rendu impossible que la mère en question soit Adélaïde Trencavel... Tout converge pour dire que Mazel et l'Atlas se soient plantés en désignant un Guillaume(II ou IV, peu importe) + 1209 comme époux de "leur(s)" Marguerite et rien n'empêche plus alors que Garsende de Forcalquier soit la fille Adélaïde Trencavel... Bien sûr si vous arriviez à me convaincre que les dates entourant Garsende et son père Guillaume + 1209 soient largement erronées, je réviserai entièrement mes convictions... Cher Christophe, la "balle est donc dans votre camp" et l'arbitrage de nos "guerres" continuera à être assuré par Jean-Pierre. Sans trêves, tâchons d'aboutir à une "Paix de Dieu". En chaleureuse fraternité : Jean-Baptiste Jean-Pierre de Palmas : Jean-Baptiste de La Grandière - forum 2011-08-23 19:11:32

Jean-Baptiste, J'ai essayé de retrSCRIre le plus fidèlement possible, sans esprit critique (au mauvais sens du terme), la teneur du débat, sur la fiche de Guillaume de Forcalquier... Mais, dans la Note 1 (forum 2011-08-22 22:36:00), vous nous dites : Ces travaux des XX<sup>e</sup> et XXI<sup>e</sup> siècles ont permis : a) d'identifier "Guilhermo de Montepessulano" comme étant Guillaume II comte de Forcalquier. En regardant plus près, et sans être un expert en latin, et avec un minimum d'esprit critique, il semblerait plutôt, par analogie du patronyme, qu'il pourrait s'agir d'un Guilhelms de Montispessulano (Guillaume de Montpellier) !??. Pourriez-vous, SVP Jean-Baptiste, nous citer, in-extenso, le texte de H. Debax, La féodalité languedocienne, p. 345 (Trencavel), Toulouse 2003... relativement à cette identification ? Ceci, afin de rassurer tout le monde, et bien démontrer, qu'il ne s'agit pas du Jean-Baptiste pur-jus !!! ?-) Jean-Pierre de Palmas : forum 2011-08-24 01:27:53

Malgré les nombreuses difficultés vous avez très fidèlement transcrit le débat concernant la mère de Garsende de Forcalquier sur la fiche de Guillaume Guillaume de Forcalquier.. Le message 2011-08-23 19:11:32 mériterait qu'il y être inséré car vous avez bien senti que les conclusions auxquelles nous arrivons synthétisent un bon nombre d'analyses comparant des éléments donnés par différents auteurs.. Rassurez-vous et rassurez tout le monde", : les travaux des XX<sup>e</sup> et XXI<sup>e</sup> (incluant ceux d'Hélène Débax) qui ont permis d'identifier les parents de Garsende de Forcalquier sont également des analyses comparatives.. "Rassurez tout le monde" le débat ne sera pas alourdi par l'in-extenso de ces analyses. Dans vos lignes j'analyse bien le Jean-Claude pur jus qui aime se fier à de vieux imprimés et à ses propres impressions...!!!-) Rassurez-vous, ce que j'émet est du "Jean-Baptiste pur-jus", lequel n'est pas du tout convaincu par votre impression concernant Mons Pestelarium (actuel Montpellier) qui serait l'équivalent du Monte Pessulario de notre Guilhem.... Vous avez sûrement bien suivi l'objet du débat, et vous aurez constaté qu'un personnage va être désigné sous plusieurs appellations (les noms propres n'existant alors pas); le fils d'un comte de Montcalquier ne portera ce nom (titre) que lorsqu'il tiendra le comté... en attendant il sera désigné sous le nom d'un autre fief qu'il détient en propre...ce qui serait le cas de Guillaume de Forcalquier qui serait le jeune Guilhermo de Monte Pusselano (lieu non encore identifié). J'utilise là le conditionnel.. et Christophe sait pertinemment que c'est le seul "temps" qui puisse être employé en généalogie, surtout médiévale, et donc que c'est ce "temps" qui est sous entendu dans tout ce que j'énonce (et bien sûr dans tout ce qui est énoncé par les doctes médiévistes qui savent eux-mêmes reprendre leurs textes en fonction de nouveaux éléments qu'ils ne connaissaient pas...). Mes amicales critiques démontrent que vous n'êtes présentement pas encore un inconditionnel des analystes modernes dont les démonstrations sont peu disponibles sur le net ! Jean-Baptiste Jean-Pierre de Palmas : (Je laisse le message ci-dessus tel quel, avec ses coquilles, confusions de noms, pré-noms ... / jpp) : Jean-Baptiste de La Grandière forum 2011-08-24 12:39:15

Rassurez-vous, ce que j'émet est du "Jean-Baptiste pur-jus", lequel n'est pas du tout convaincu par votre impression concernant Mons Pestelarium (actuel Montpellier) qui serait l'équivalent du Monte Pessulario de notre Guilhem.... Jean-Baptiste, ce n'est pas une "impression", mais, un extrait du testament de Raymond Trencavel, que vous citez vous même : The testament of "Raymundo Trencavelli vicecomite", dated 21 Apr 1154 during his captivity in Toulouse, bequeathes "Balaguer et Chercorb et Chercorbez" to "Cæciliæ meæ filie", "meam minorem filiam" to "**Guilhermo de**

**Montepessulano** " as his wife, and if he does not marry her requests "comitem de Barsalona" to arrange her marriage to "filio Ugonis comitis", appoints "Rogerio filio meo" as his heir and if he dies childless "Cæcilie mæe filiæ", names "Hermengardæ de Narbona mæe consanguineæ" and refers to but does not name "meam uxorem". Or, les Guilhem de Montpellier, sont qualifiés, et ce n'est qu'un exemple parmi d'autres, dans une Charte de 1080, à laquelle il est fait référence sur la fiche de Guillaume de Montpellier : **Guillelmo de Montepessulano** ==> Je vois là (et ce n'est pas une "impression" ...), une identité graphique parfaite !!!

... Mes amicales critiques démontrent que vous n'êtes présentement pas encore un inconditionnel des analystes modernes dont les démonstrations sont peu disponibles sur le net ! Pour devenir un "inconditionnel", il faudrait avoir "accès" à ces informations, et comme je sais que vous devez disposer de celles-ci, je vous demandais de nous donner, sinon in-extenso, mais pour le moins, de nous donner la phrase de l'ouvrage de Héliène Debax (le tout tient dans une page), confirmant l'identification de **Guillermo de Montepessulano** (cf testament de Raymond Trencavel), avec Guillaume de Forcalquier ... Bien amicalement. Jean-Pierre Jean-Pierre de Palmas : forum 2011-08-24 15:28:37

En regardant plus près, et sans être un expert en latin, et avec un minimum d'esprit critique, il semblerait plutôt, par analogie du patronyme, qu'il pourrait s'agir d'un **Guillelmus de Montispessulano** (Guillaume de Montpellier) !??? Ne voulant rester sur une "impression" donnée par une assez bonne connaissance de l'origine des noms je me suis penché sur ce qui avait pu guidé votre impression. A priori l'analogie est plus évidente avec **Montpestarium**, **Montpestarret** ou **Montpestar** trouvé dans un acte de 1090 cité par Alexandre Germain dans "Histoire de la ville de Montpellier depuis ses origines..." (1851) tome I, Introduction, page IV, notice de page + d'autres variantes en pages V et VI : Plus que l' analogie, votre connaissance de Montpellier et de son histoire vous aura orienté sur la version **Montepessulano** trouvée dans "pro eo quod nundum **Montspessulanus** nus constructus fuerat" indiquant que la ville de **Montpellier** n'était alors pas construite... C'est un évêque (figurant sur vos listes, mais non relié à la base) qui écrivit ces lignes au XIV<sup>e</sup> siècle : Arnaud de Verdale, évêque de Maguelone ; les lignes sont extraites de l'ouvrage cité, page VII, notes bas de page : [http://books.google.com/books?id=t8mH3hs0XlqC&printsec=frontcover&hl=fr&source=gbs\\_ge\\_summary\\_r&cad=0#v=onepage&q&f](http://books.google.com/books?id=t8mH3hs0XlqC&printsec=frontcover&hl=fr&source=gbs_ge_summary_r&cad=0#v=onepage&q&f) Avec ces références (et sans doute d'autres sur Montpellier) il devient évident que le **Montipessulano** non identifié de notre Guilhem de Montepessulano soit un **Guillaume de Montpellier** ! y aurait-il deux **Guillaume** dont l'un fut "**fiancé**" pendant la **minorité d'Adélaïde** et un autre **Guillaume de Forcalquier** ??? J'admets bien volontiers que la chose mérite un approfondissement et je vais donc creuser ! Jean-Pierre de Palmas : J-B de La Grandière 2011-08-24 15:55:00

Plus que l' analogie, votre connaissance de Montpellier et de son histoire vous aura orienté sur la version **Montepessulano** trouvée dans "pro eo quod nundum **Montspessulanus nus constructus fuerat**" **indiquant que la ville de Montpellier n'était alors pas construite...** (cf. J-B de La Grandière ci-dessus). ==> L'origine de Montpellier date de 985 : voir Naissance et affirmation, sous les premiers Guilhem de Montpellier, 985 - 1141 Jean-Pierre de Palmas

Fonts : persona: J-P.de Palmas (wikipedia) 22 viii 2011, familia: O.AUFFRAY

... [relation] ...

**69.489.519 Adélaïde Trencavel**, morta abans de 1193. Pares: **138979038** i **138979039**.

Nota : **ADELAÏDE de Béziers**, daughter of ---. The primary source which confirms her parentage and marriage has not yet been identified <sup>note 1</sup>. Comte Guillaume [II] & his wife had one child.

- **note 1** : Bien que les preuves ne soient pas encore sur le "net", l'analyse comparative des deux mentions du "net" (citées sur la fiche de l'époux Guillaume) est suffisante pour dire que la mère de Garsende de Forcalquier est Adélaïde Trencavel (MÈRE HYPOTHÉTIQUE).

Jean-Pierre de Palmas : J-B de La Grandière forum 2011-08-22 22:36:00

Fonts : persona, familia: O.AUFFRAY

... fills:

a. **Garsende**. Veure **34744759**.

**69.489.528 Bernard**, comte de Comminges (abans de 1105-després de 1145), mort després de 1145. Pares: **138979056** i **138979057**.

Nota : **BERNARD [I]** (-killed in battle Saint-Gaudens [after 1145]). A charter dated 1197 records the 4o consanguinity between "B. Convenarum comes" and "uxorem, fillam Arnaldi Willelmi de Barta" which provided the grounds for their divorce: "domina Bruna et Rogerius de Convenis fuerant fratres", adding the descent "Rogerio de Convenis" to "B. comes...Bernardo" to "Dodo comes" to "iste B. comes"[818]. Comte de Comminges. He was mortally wounded at the battle of Saint-Gaudens[819]. m **DIAS de Samatan**, daughter and heiress of GODEFRROI Seigneur de Samatan et de Muret & his wife ---. Her marriage and parentage are confirmed by the marriage contract dated 26 Apr 1139 under which "Bernardus de Comenge et uxor mea Dias et filii nostri Bernardus de Comenge et Rogerius et Dodo de Samatano" granted property to "Bernardae filiae nostrae et viro tuo Rogerio de Biterris", which also names "Godafredus de Murello...pater meus Petrus Raymundi" as previous owners of "castrum de Murello" which he granted to "predictæ Dias filiæ mæe et viro suo Bernardo de Comenge"[820]. Comte Bernard [I] & his wife had eight children. [818] Histoire Générale de Languedoc 2nd Edn. Tome V, Preuves, XXXI, p. 551. [819] Higouet (1949), p. 31 footnote 38, citing Gallia Christiana I, instr., pp. 185-186: "Idem quoque comes apud S. Gandentium vulnere confossus...". [J.-C. Chuat]

Fonts : persona: J-P.de Palmas (FMG) 17 xi 2013, familia: C. Saint-Félix (site de Charles Cawley sur [www.fmg.ac](http://www.fmg.ac)) 30i2007, J-P.de Palmas (FMG) 17 xi 2013, defunció: J-P de Palmas (bataille de Saint-Gaudens)

... [relation] ...

**69.489.529 Diaz de Muret**, dame de Samatan. Pares: **138979058** i **138979059** 3 -

Nota : **DIAS de Samatan**, daughter and heiress of GODEFROI Seigneur de Samatan et de Muret & his wife ---. Her marriage and parentage are confirmed by the marriage contract dated 26 Apr 1139 under which "Bernardus de Comenge et uxore mea Dias et filii nostri Bernardus de Comenge et Rogerius et Dodo de Samatano" granted property to "Bernardae filiae nostrae et viro tuo Rogerio de Biterri", which also names "Godafredus de Murello...pater meus Petrus Raymundi" as previous owners of "castrum de Murello" which he granted to "predictæ Dias filiae meæ et viro suo Bernardo de Comenge"[820]. Comte Bernard [I] & his wife had eight children.

Fonts : persona: C. Saint-Félix (site de Charles Cawley sur [www.fmg.ac](http://www.fmg.ac)) 30/2007, , J-P.de Palmas (FMG) 19 xi 2013, família: C. Saint-Félix (site de Charles Cawley sur [www.fmg.ac](http://www.fmg.ac)) 30/2007, J-P.de Palmas (FMG) 17 xi 2013

... fills:

a. **Bernarde**, morta després de 12 d'agost de 1150.

Casada el 28 d'abril de 1139 amb **Roger Trencavel**, vicomte de Carcassonne, de Albi i de Béziers (1129-1150), vicomte de Razès, mort després de 12 d'agost de 1150, enterrat després de 12 d'agost de 1150, maison templière , fill de **Bernard-Aton Trencavel**, vicomte de Carcassonne ca 1054-ca 1129 (veure [17371656](#)) i **Cécile de Provence** †1147/ (veure [17371657](#)). visible:

Nota : **BERNARDE de Comminges** (-after 12 Aug 1150). Her marriage and parentage are confirmed by the marriage contract dated 28 Apr 1139 under which "Bernardus de Comenge et uxore mea Dias et filii nostri Bernardus de Comenge et Rogerius et Dodo de Samatano" granted property to "Bernardae filiae nostrae et viro tuo Rogerio de Biterri", which also names "Godafredus de Murello...pater meus Petrus Raymundi" as previous owners of "castrum de Murello" which he granted to "predictæ Dias filiae meæ et viro suo Bernardo de Comenge"[827]. "Rogerius Biterrensis et uxore mea Bernarda vicecomitissa" issued a charter to the church of Carcassonne dated 28 Jun 1146[828]. The testament of "Rogerius de Biterri" is dated 12 Aug 1150 and names "Raimundo Trencavel fratri meo...Bernardæ vicecomitissæ uxori meæ"[829]. **m (contract 28 Apr 1139) ROGER Vicomte de Béziers**, son of BERNARD ATON [IV] Vicomte d'Albi, de Nîmes, de Carcassonne, de Béziers et d'Agde & his wife Cecilia de Provence (-12 Aug 1150). [827] Histoire Générale de Languedoc 2nd Edn. Tome IV, Preuves, CVI, p. 429. [828] Histoire Générale de Languedoc 2nd Edn. Tome IV, Preuves, CXXI, p. 443. [829] Histoire Générale de Languedoc 2nd Edn. Tome IV, Preuves, CXLII, p. 460

Fonts : persona, família: C. Saint-Félix (C. Duhamel-Amado "Genèse des lignages méridionaux") 7v2006, J-P.de Palmas (FMG) 20 xi 2013, casament: J-P de Palmas (cm du 28iv1139)

b. **Bernard II**, comte de Comminges, mort abans de 1153, enterrat abans de 1153, Bonnefont .

Nota : **BERNARD [II]** (-before 1153, bur Bonnefont). His parentage is confirmed by the marriage contract dated 26 Apr 1139 under which "Bernardus de Comenge et uxore mea Dias et filii nostri Bernardus de Comenge et Rogerius et Dodo de Samatano" granted property to "Bernardae filiae nostrae et viro tuo Rogerio de Biterri"[821]. His place of burial is confirmed by the donation by "Dozo comes Convenarum" to the abbey of Bonnefont for the soul of "fratris mei Bernardi qui in prescripto monasterio jacet..." dated 1153[822]. [821] Histoire Générale de Languedoc 2nd Edn. Tome IV, Preuves, CVI, p. 429. [822] Cited in Jurgain (1902), Tome II, p. 309-310 and in Higounet (1949), p. 32, n. 40. [J.-C. Chauat]

Fonts : persona: J-L. Dega, J-P.de Palmas (FMG) 19 xi 2013

c. **Roger**, mort el 1155.

Nota : **ROGER** (-1155 or before). His parentage is confirmed by the marriage contract dated 26 Apr 1139 under which "Bernardus de Comenge et uxore mea Dias et filii nostri Bernardus de Comenge et Rogerius et Dodo de Samatano" granted property to "Bernardae filiae nostrae et viro tuo Rogerio de Biterri"[823]. [823] Histoire Générale de Languedoc 2nd Edn. Tome IV, Preuves, CVI, p. 429.

Fonts : persona: J-P.de Palmas (FMG) 17 xi 2013

d. **Dodon**, nascut al voltant de 1120, mort el maig de 1176 (a l'edat de possiblement 56 anys). Veure [34744764](#).

e. **Guy**. Veure [34764256](#).

**69.489.530**: veure [17.371.660](#).

**69.489.531** **Ne N**.

Fonts : família: C. Saint-Félix (L.Macé "Les comtes de Toulouse et leur entourage") 7v2006

... fills:

a. **Laurence**. Veure [34744765](#).

b. **Bertrand**.

Fonts : persona: C. Saint-Félix (L.Macé "Les comtes de Toulouse et leur entourage") 7v2006

c. **Guillaume Jourdain**, seigneur de Mezenc.

Casat amb **Matheline de Mezenc**, visible:

Fonts : persona: C. Saint-Félix ( L.Macé : "Les comtes de Toulouse et leur entourage" ) 07 v 2006, família: C. Saint-Félix (L.Macé "Les comtes de Toulouse et leur entourage") 7v2006

d. **Pons**, mort el 1203.

Fonts : persona: C. Saint-Félix (L.Macé "Les comtes de Toulouse et leur entourage") 1iii2011

... fills [17371660](#)-(X1):

a. **Raimond V**, nascut el 1134, mort el desembre de 1194, Nîmes (Gard), enterrat el desembre de 1194, Notre-Dame, Nîmes (Gard) (a l'edat de 60 anys). Veure [8685830](#).

b. **Nn**, mort el 1138.

Fonts : persona: J-P.de Palmas (FMG) 27 viii 2013

c. **Faidiva**, morta al voltant de 1154.

Casada el 1151 amb **Humbert de Savoie**, àlies Le Saint, àlies Le Bienheureux, nascut el 4 d'agost de 1136, Aveilland (Isère), mort el 4 de març de 1188, Chambéry (Savoie), enterrat, abbaye d'Hautecombe, Saint-Pierre-de-Curtille (Savoie) (a l'edat de 51 anys), fill de **Amédée**, comte de Savoie ca 1095-1148 (veure [139710742](#)) i **Mathilde d'Albon** ca 1100-1145/ (veure [139710743](#)). visible:

Fonts : família: Emmanuel Arminjon (Marie José, la Maison de Savoie, Albin Michel edit.)

d. **Agnès**, morta el 1187.

Fonts : persona: C. Saint-Félix (L.Macé "Les comtes de Toulouse et leur entourage") 7v2006

e. **Alphonse**.

Fonts : persona: C. Saint-Félix (L.Macé "Les comtes de Toulouse et leur entourage") 7v2006

**69.489.532 Pierre**, vicomte de Marsan (8è, 1103-1163), comte de Bigorre, nascut al voltant de 1100, mort (le 7 ou 14 septembre 1163). Pares: **138979064** i **138979065**.

Nota : Il fonda entre 1136 et 1140 la ville de Mont-de-Marsan, au confluent de la Douze et du Midou. Il se maria en 1118 avec Béatrix III, unique héritière de Centulle II de Bigorre et de Amable de Béziers. Après son mariage, il porta donc le titre de comte de Bigorre qu'il transmit à son fils Centulle III. Sa fille Rouge de Bigorre épousa vers 1150 Boémond, comte d'Astarac. Pierre de Marsan établit en Bigorre l'ordre des Templiers. Il lui abandonna tout son domaine de Bordères et y ajouta le fief et les maisons qu'il possédait à Saragosse. L'acte en fut passé au château de Lourdes, le 7 février 1148... Greffier des Angles, Pierre d'Astugue, Dodon de Bénac le scellèrent après leur suserain

Fonts : persona: G.Marsan (A.F.Marsan-Lapierre, "Le Bénaqués ou La baronnie de Bénac"), família: Aurejac

... [relation] ...

**69.489.533 Béatrix de Bigorre**, nascuda al voltant de 1104, morta al voltant de 1156 (a l'edat de possiblement 52 anys). Pares: **138979066** i **138979067**.

Fonts : persona, família: Aurejac, naixement, defunció: G Marsan

... (et non en 1140 comme le dit l'Armorial des Landes) fills:

a. **Centulle de Bigorre**, nascut al voltant de 1127, mort al voltant de 1178 (a l'edat de possiblement 51 anys). Veure **34744766**.

b. **Rose Blanche**, nascuda el 1130, morta el 1174 (a l'edat de 44 anys). Veure **34778939**.

**69.489.534**: veure **35.296.036**.

**69.489.535**: veure **35.296.037**.

**69.489.536 Arnaud Pons**, seigneur de Montaut. Pares: **138979072** i **138979073**.

Fonts : persona: J-P de Palmas (La Chesnaye-Desbois, p. 260), família: H.de La Villarmois (base Frédéric Tertrais) 24 xi 2005, J-P de Palmas (La Chesnaye-Desbois, p.260)

... [relation] ...

**69.489.537 Indie de Terride**, nascuda al voltant de 1135. Pares: **138979074** i **138979075**.

Fonts : família: H.de La Villarmois (base Frédéric Tertrais) 24 xi 2005, J-P de Palmas (La Chesnaye-Desbois, p.260)

... fills:

a. **Roger**. Veure **34744768**.

b. **Bernard**.

Nota : Tige des seigneurs d'Hauterive.

c. **Odon**.

d. **Izarn l'abbé**, abbé.

Fonts : persona: J-P de Palmas (La Chesnaye-Desbois, p. 260)

**69.489.538 Raymond Guillaume de Benque**, nascut al voltant de 1090. Pares: **138979076** i **138979077**.

Fonts : persona: J-L. Dega (Jaugain), **JB.de La Grandiere** (Maurice Vuillier "Histoire de la famille de Benque", sept.1997) 20 viii 2013, família: J-L. Dega (Jaugain)

... [relation] ...

**69.489.539 Cornélie N.**

Fonts : persona: **JB.de La Grandiere** (Maurice Vuillier "Histoire de la famille de Benque", sept.1997) 20 viii 2013, família: J-L. Dega (Jaugain)

... fills:

a. **Raymond-Guillaume**, nascut al voltant de 1125, mort després de 1194.

Casat amb **Brunematine N.** visible:

Fonts : persona: J-L. Dega (Jaugain), **JB.de La Grandiere** (Maurice Vuillier "Histoire de la famille de Benque", sept.1997) 20 viii 2013, família: J-L. Dega (Jaugain)

b. **Bernard Odon**, nascut el 1140.

Fonts : persona: **JB.de La Grandiere** (Maurice Vuillier "Histoire de la famille de Benque", sept.1997) 20 viii 2013

c. **Bonnefemme**. Veure **34744769**.

**69.489.600 Pierre Sanche de Manas**, croisé en 1096. Pares: **138979200** i **138979201**.

Fonts : persona: **R.Sekulovich** (geneanet : macfouillade) 20 xii 2019 - 2405 -

... [relation] ...

**69.489.601 ? ?**

Fonts : família: R.Sekulovich (geneanet : macfouillade) 20 xii 2019

... fills:

a. **Bernard**, nascut al voltant de 1100, mort després de 1145. Veure **34744800**.

**69.489.664 Raymond-Bertrand**, seigneur de L'Isle-Jourdain, nascut el 1048, mort el 1117 (a l'edat de 69 anys). Pares: **138979328** i **138979329**.

Fonts : persona: J-L. Dega, naixement, defunció: JL.Mondanel (généalogie Chabanaise) 30 iii 2011, família: J-L. Dega, JL.Mondanel (généalogie Rançon) 22 iii 2011

... [relation] ...

**69.489.665 Ne N.**

Fonts : família: J-L. Dega, JL.Mondanel (généalogie Rançon) 22 iii 2011

... fills:

a. **Raymond**, Veure **34744832**.

b. **Amélie**, morta. Veure **139712615**.

**69.489.672 Arnaud-Raymond de Terride**, Pares: **138979344** i **138979345**.

Fonts : persona: J-L. Dega, C.Saint-Félix (Mireille Mousnier en Hélène Debax "Vicomtes et vicomtés...") 16i2015, família: J-L. Dega

... [relation] ...

**69.489.673 Ne N.**

Fonts : família: J-L. Dega

... fills:

a. **Armand de Verdun**.

Fonts : persona: C.Saint-Félix (D. Panfili Aristocraties méridionales. Toulousain et Quercy (2010)) 20iii2024

b. **Arnaud-Gausbert**, Veure **34744836**.

**69.489.676 Etienne de Montpezat**, Pares: **138979352** i **138979353**.

Fonts : persona: J-L. Dega (Vuillier), família: J-L. Dega (Maurice Vuillier : Famille de Montpezat) 25 iii 2023

... [relation] ...

**69.489.677 Ne N.**

Fonts : família: J-L. Dega (Maurice Vuillier : Famille de Montpezat) 25 iii 2023

... fills:

a. **Pons**, Veure **34744838**.

**69.489.678**: veure **35.295.754**.

**69.489.679**: veure **35.295.755**.

**69.489.680 Pierre-Bernard de Foix**, comte de Gavarret, de Couserans i de Foix, Pares: **138979360** i **138979361**.

Fonts : persona: JL.Mondanel (H&G) 12 iii 2011, família: C. Saint-Félix (site de Charles Cawley sur [www.fmg.ac](http://www.fmg.ac)) 30i2007

... [relation] ...

**69.489.681 Letgarde N.**

Fonts : família: C. Saint-Félix (site de Charles Cawley sur [www.fmg.ac](http://www.fmg.ac)) 30i2007

... fills:

a. **Roger II**, mort el 1124. Veure **34744840**.

b. **Pierre**.

Fonts : persona: C. Saint-Félix (site de Charles Cawley sur [www.fmg.ac](http://www.fmg.ac)) 30i2007

**69.489.682 Guillaume El Gras**, comte de Bésalu i de Fenouilledes, mort el 1052, enterrat el 1052, Abbaye Santa-Maria, Ripoll (Catalogne, Espagne) . Pares: **138979364** i **138979365**. [relation] **Gerberga ?**, [relation] **Adélaïde de Provence**, nascuda al voltant de 992, morta després de 16 de desembre de 1036, filla de **Guillaume de Provence**, comte d'Arles ca 950-993/ (veure **277946512**) i **Adélaïde d'Anjou** ca 946-1026 (veure **277946393**).

Fonts : persona: J-P de Palmas (FMG) 19 viii 2011, família 2: JI Dega ([http://www.amicsdebesalu.cat/upload/pdf/assemblea/id27\\_salrach.pdf](http://www.amicsdebesalu.cat/upload/pdf/assemblea/id27_salrach.pdf)) 3 iii 2019, família 3: JL Dega ([http://www.amicsdebesalu.cat/upload/pdf/assemblea/id27\\_salrach.pdf](http://www.amicsdebesalu.cat/upload/pdf/assemblea/id27_salrach.pdf)) 3 iii 2019, defunció: F. de bernis (histoire générale du



... [relation] ...

**69.489.683 Stéphanie de Provence**, morta el 1085 (possibles pares: **Geoffroi**, comte de Provence 1014/-1061..1062, veure 69486628, **Stéphanie Douce** de Marseille †1080., veure 69486629). [relation] **Guislbert**, comte de Roussillon, mort després de 1102, fill de **Gausbert**, comte de Roussillon †1074/ i **Ne N**.

Nota : **[ETIENNETTE (-[1085])]**. Szabolcs de Vajay suggested that the wife of Guillem [II] Comte de Besalú was the daughter of Comte Geoffroy [II] [344]. Edouard de Saint-Phalle highlighted in 2004 that the theory was never supported by any documentary evidence[345]. Her marriage (but not her parentage) is confirmed by the charter dated to [1084] under which her son "Bernardus Besaldunensis comes filius qui fui Stephanie" swore homage to "Aymerico vicecomiti Narbonæ filio qui fuisit Fidis"[346]. **m (after 1054) GUILLEM [II] "Trunus"**, Comte de Besalú i Ripoll, son of GUILLEM [I] Comte de Besalú & his wife Adelaide --- (-murdered [1066/70]).] [344] Szabolcs de Vajay 'Etiennette dite Douce' (1962), p. 193. [345] Saint-Phalle, E. de, *Héraldique et Généalogie* (2004), p. 93 (information provided by Bert M. Kamp in a private email to the author dated 11 Jun 2014).  
 Fonts : persona: J.L Dega ([http://www.amicasdebesalu.cat/upload/pdf/assemblea/id27\\_salach.pdf](http://www.amicasdebesalu.cat/upload/pdf/assemblea/id27_salach.pdf)) 3 iii 2019, J.-P.de Palmas (Charles Cawley & FMG) 29 vii 2015, naixement, defunció: J.L.Mondanel (H&G) 12 iii 2011, família 1: J.L Dega ([http://www.amicasdebesalu.cat/upload/pdf/assemblea/id27\\_salach.pdf](http://www.amicasdebesalu.cat/upload/pdf/assemblea/id27_salach.pdf)) 3 iii 2019, família 2: N de Meyrignac (base pierfit, 14vi2008)

... fills:

a. **Bernard**, comte de **Bésalu i de Fenouilledes**, mort el 1111.

Casat amb **Matilde ?**, visible:

Casat amb **Sancha de Barcelona**, filla de **Ramon Berenguer I el Vell**, conde de Barcelona ca 1023-1076 (veure **138979368**) i **Almodie de La Marche** 1020-1075 (veure **69486599**), visible:

Casat el 1107 amb **Ximena de Barcelona**, nascuda al voltant de 1105, morta al voltant de 1148 (a l'edat de possiblement 43 anys), filla de **Ramon Berenguer III**, conde de Barcelona 1082-1131 (veure **34744842**) i **Maria Rodriguez de Vivar** ca 1085-1106 (veure **34744843**). visible:

Fonts : persona: J.-L. Dega ([http://www.amicasdebesalu.cat/upload/pdf/assemblea/id27\\_salach.pdf](http://www.amicasdebesalu.cat/upload/pdf/assemblea/id27_salach.pdf)) 3 iii 2019, família 2: J.L Dega ([http://www.amicasdebesalu.cat/upload/pdf/assemblea/id27\\_salach.pdf](http://www.amicasdebesalu.cat/upload/pdf/assemblea/id27_salach.pdf)) 3 iii 2019, casament 3, defunció: F. de bernis (histoire générale du Languedoc) 12 xi 2009, família 3: J.-L. Dega

b. **Stéphanie**. Veure **34744841**.

... fills **69489682** (X2):

a. **Guillaume II Trunus**, comte de **Bésalu i de Fenouilledes**, mort al voltant de 1066.

Casat amb **Lucie de La Marche**, nascuda al voltant de 1035, morta després de 1090, filla de **Bernard de La Marche**, comte de Haute-Marche ca 980-1047 (veure **138973198**) i **Amélie de Montignac** (veure **138973199**). visible:

Nota : **GUILLEM [II] "Trunus" de Besalú** (-murdered [1066/25 Jun 1070]). The Gesta Comitum Barcinonensium names "Guillelmum... Trunnum...et Bernardum Guillelm" as the two sons of "in comitatu Bisulduni...comes Guillelmus Bernardi, cognominatus Grassus"[697]. "Wilelmus comes" confirmed the privileges of the monastery of Sant Pere de Besalú by charter dated 5 Nov. 1029, subscribed by "Adalazis comitissa, Wilielmus vicescomes...Bernardus comes Bisullenensis proles Wilielmi comitis..."[698]. He succeeded his father in [1052] as Comte de Besalú i Ripoll. "Guillelmus comes filius Adalaz" promised "Gulfredum archiepiscopum filium Guisle comitissæ" not to disturb church property by charter dated to [1053][699]. A charter dated 11 Sep 1054 records an agreement between "Remundum comitem Barchinonensem filium Sancie comitisse" and "Guillelmum comitem Bisuldunensem filium Adalezia comitisse", relating to "castris de Finestrus sive de Castro Coltor" which "Berengarius comes filius Ermessendis comitisse" had granted to "comitem Guillelmum de Bisulduno filium de Tota comitissa", in the presence of "Petri Remundi comitis Biterrensis et Remundi Berengarii vicecomitis filii de Narbona..."[700]. "Willelmus comes Bisulunensis" donated property to the church of Girona by charter dated 26 May 1055, witnessed by "Ermisindis comitissa...Raymundus comes..."[701]. Betrothed (1054) to LUCIE de la Marche, daughter of BERNARD Comte de la Marche & his wife Amelia ---. An undated charter, dated to [1054], records that Guillem [II] Comte de Besalú agreed to marry "Lucia hermana de...la condessa Almodis"[702]. The marriage contracts between "Willelmus...comes Bisullinensis" and "Lucie sponse mee" are dated 11 Dec 1054, one charter agreed by "Remundum comitem Barchinonensem et Adalmus comitissa"[703]. **m (after 1054) ESTEFANIA**, daughter of --- (-[1085]). Her marriage is confirmed by the charter dated to [1084] under which her son "Bernardus Besaldunensis comes filius qui fui Stephanie" swore homage to "Aymerico vicecomiti Narbonæ filio qui fuisit Fidis"[704]. The primary source which confirms her parentage has not yet been identified. Szabolcs de Vajay proposed in 1962 that she was Etiennette de Provence, daughter of [Geoffroy I Comte de Provence & his wife Etiennette ---][705]. Edouard de Saint-Phalle highlighted in 2004 that this theory was never supported by any documentary evidence[706]. Guillem [II] & his wife had three children. [697] Gesta Comitum Barcinonensium 13, RHGF XI, p. 291. [698] Oliba 96, p. 151. [699] Histoire Générale de Languedoc 3rd Edn. Tome V, Preuves, Chartes et Diplômes, 237, col. 474. [700] Colección diplomática del Condado de Besalú (Tome XV, IV), MMCLXXXVIII, p. 268. [701] Merino, A. (1819) España Sagrada Tomo XLIII (Madrid), XXXII, p. 438. [702] Bofarull y Mascaró (1836) Tomo II, p. 73, citing Real Archivo, n. 11 de la colección con data de Conde Ramon Berengario, antes armario de Cataluña, saco B. n. 269. [703] Colección diplomática del Condado de Besalú (Tome XV, IV), MMCLXXXIX and MMCCXC, pp. 274-76. [704] Histoire Générale de Languedoc 3rd Edn. Tome V, Preuves, Chartes et Diplômes, 364, col. 693. [705] Szabolcs de Vajay 'Etiennette dite Douce comtesse de Provence', La Provence Historique, Tome XII (1962), pp. 193-5 (information provided by Bert M. Kamp in a private email to the author dated 11 Jun 2014). [706] Saint-Phalle, E. de *Héraldique et Généalogie* (2004), p. 93 (information provided by Bert M. Kamp in a private email to the author dated 11 Jun 2014).  
 Fonts : persona: J.-P.de Palmas (Charles Cawley & FMG) 29 vii 2015 /Jl Dega ([http://www.amicasdebesalu.cat/upload/pdf/assemblea/id27\\_salach.pdf](http://www.amicasdebesalu.cat/upload/pdf/assemblea/id27_salach.pdf)) 3 iii 2019, familia: J.L Dega ([http://www.amicasdebesalu.cat/upload/pdf/assemblea/id27\\_salach.pdf](http://www.amicasdebesalu.cat/upload/pdf/assemblea/id27_salach.pdf)) 3 iii 2019

b. **Adélaide**. Veure **277991693**.

... fills **69489683** (X2):

a. **Girard**, comte de **Roussillon**, assassinat el 1113.

Casat amb **Agnès N**, visible:

Nota : Il participa à la première croisade sous les ordres de Raimond de Saint-Gilles. Il s'illustra notamment en entrant parmi les premiers dans Jérusalem, le 15 juillet 1099. Il entra brièvement en Roussillon entre 1100 et 1105, avant de repartir vers la Terre Sainte à la demande de Raimond de Saint-Gilles. Durant son absence, c'est sa femme la comtesse Agnès qui dirigea le comté. Après la mort de Bertrand, fils de Raimond de Saint-Gilles, en 1112, il reentra en Roussillon. Il fut assassiné peu après dans des circonstances obscures. Son fils Gausfred III étant trop jeune pour régner, c'est son oncle Arnaud Gausfred qui lui succéda.  
 Fonts : persona: N de Meyrignac (base pierfit, 14vi2008), C. Saint-Félix (site de Charles Cawley sur www.fmg.ac) 30i2007, família: C. Saint-

b. **Gausfred.**

**69.489.684 Ramon Berenguer II**, àlies Cap d'Estopes, Conde de Barcelona (1076-1082), nascut el 1053, assassinat el 6 de desembre de 1082, La Perxa de l'Astor, Hostalric, Cataluña (España), enterrat el 6 de desembre de 1082, Catedral, Girona, Cataluña (España) (a l'edat de 29 anys). Pares: **138979368** | **138979369**.

Nota : Ramon Berenguer II, Cap d'Estopes (1053 - la Perxa de l'Astor, Gualba 1082), comte de Barcelona, Girona, Osona, Carcassona i Rasès (1076-1082). Era fill de Ramon Berenguer I de Barcelona i d'Almodis de la Marca i germà, probablement bessó, de Berenguer Ramon II. El 1076, a la mort del seu pare, va rebre el comtat de Barcelona juntament amb el seu germà, ja que aquell no havia dividit l'herència. El seu sobrenom és deu a tenir una gran i espessa cabellera rossa. Les relacions amb el seu germà foren sempre tibants, i intentà disputar-li l'herència. Segons el testament del pare, els dos germans havien de regnar en igualtat de condicions, la situació real però, era d'una certa preeminència del Cap d'Estopes.

En una avinentesa, potser quan estava a punt de partir en una expedició vers Múrcia, es veié obligat a fer promesa solemne de repartiment amb el seu germà davant els bisbes de Barcelona i Girona, els vescomtes d'aquests comtats així com el de Cardona. Al seu retorn el comte donà al seu germà part de l'herència contreta del seu pare, rebent la pària de Lleida. Vers la fi del 1077 el Papa Gregori VII envià a Girona el seu legat Amat d'Oloron per donar impuls a les seves idees de reforma de l'Església. És possible que aquest aprofités la seva estada per a intentar d'avenir els dos germans, que havien estat encomanats al Papa per llur pare en el seu testament. El pontífex escriví el 1079 al bisbe de Girona demanant-li d'actuar, juntament amb els abats de Ripoll, Sant Cugat i Sant Ponç de Tomeres, per posar fi a les discòrdies comtals. A causa d'això el mateix any els dos germans es repartiren la ciutat de Barcelona amb les terres, castells i cases de la rodalia, del Llobregat al Besòs, Castellvell i la seva marca, Olèrdola, Vilafranca del Penedès, Vallmoll i els seus alocs, Eramprunyà, Beniuire, Gavà, Pallajà, Garroxa, les Franqueses del Llobregat i altres dominis; i convingueren que residirien alternativament, durant sis mesos, en el palau comtal o a les cases de Bernat Amat. Un complement sense data feia divisió també de la residència al castell de Port, i dels de Santa Perpètua, Montagut, Pontons, Vilademàger, Tamarit, Cubelles, Vilafranca del Penedès (torre Dela) i Vallmoll. Les funcions sobiranes restaven indivises, així com les rendes dels judicis, lleudes, mercats, moneda i uns patis a Barcelona. Però Berenguer continuà reclamant, i el 1080 obtingué del seu germà la definició de la meitat del castell de Barberà, de la Bleda (Olèrdola) i dels comtats de Carcassona i Rasès. Ramon llavors prometé de dividir totes les adquisicions futures, comprenent-hi les naus que es construïssin i les que s'adquirissin. Restarien en dividís les naus que llavors tenien, però es repartirien per meitat les preses que fessin. Vers el 1077 realitzà una expedició a Múrcia, en ajut del rei sarraí de Sevilla contra els de Toledo, València, Granada i Màlaga, que eren ajudats per Alfons VI de Castella. Aquesta expedició resultà un fracàs. Posteriorment els comtats de Barcelona i d'Urgell i la ciutat de Lleida lluitaren contra el rei sarraí de Saragossa i a conseqüència d'això el perill islàmic recollà, tant pel cantó de Lleida, on la colonització cristiana arribà fins a Sidamon i Torregrossa, com per l'actual Conca de Barberà, on el 1079 ja era repoblada l'Espluga de Francolí. En ocasió de la preparació d'una expedició fallida el 1081, el Cid, enemiutat amb el seu rei Alfons VI de Castella, anà a Barcelona i oferí la seva col·laboració, que no fou acceptada; llavors es barallà amb un nebot dels comtes i el ferí. Tot seguit passà al servei dels reis sarraïns de Saragossa, mentre que el rei de Lleida es recolzà en els navarroaragonesos primer i en els comtats de Barcelona després. Això donà lloc a Berenguer Ramon amb el Cid al voltant d'Almenar a l'estiu del 1082. El primer fou derrotat i caigué presoner. Un cop alliberat, degué sentir-se frustrat i això agreujà el seu caràcter. El 5 de desembre del dit any, anant el Cap d'Estopes de Barcelona a Girona, en passar per un lloc boscos i solitari, conegut després per la Perxa de l'Astor (Montnegre), fou mort per uns desconeguts, que potser foren els seus mateixos acompanyants. El cadàver fou llançat al, després anomenat, Gorg del Comte o de la Perxa de l'Astor, i allà fou descobert per l'Astor que duia la víctima, que hauria guiat els qui el cercaven. La veu popular acusà en aquell moment el seu germà com a instigador de la seva mort, motiu pel qual Berenguer Ramon II és conegut com el Fratricida. El cos de l'assassinat fou dut a Girona i sepultat a la catedral d'aquesta ciutat. El 1078 es casà amb Mafalda de Pulla-Calàbria, filla de Robert d'Hauteville i du de Calàbria. D'aquest matrimoni en nasqueren: la infanta Almodis de Barcelona (v1078-v1140), casada després de 1105 amb Bernat Amat, vescomte de Cardona la infanta Mafalda de Barcelona, casada amb Arnau Guillem, vescomte de Fenollet l'infant Ramon Berenguer III (1082-1131), comte de Barcelona El fill pòstum del comte, Ramon Berenguer III, fou designat hereu el mateix any del seu naixement però tingué la tutela del seu oncle Berenguer Ramon II fins a la mort d'aquest el 1097. La tomba del comte Ramon Berenguer II de Barcelona, que es troba a la Catedral de Girona, fou construïda per Guillem Morei per encàrrec del rei Pere el Cerimoniós. El novembre del 1982 es va procedir, a Girona, a obrir les tombes comtals de Ramon Berenguer II i de la seva besàvia. Són sarcòfags llisos rectangulars amb tapes de dos vessants, l'única decoració exterior dels quals, molt ben conservada, consisteix en una successió de 17 tires verticals d'uns 5 cm., alternativament roges i daurades. A la cota de malles de l'estàtua ja cent es troba el mateix senyal heràldic que figura als escuts de la sepultura (els pals de gules sobre fons d'or), fet que demostra que el Cerimoniós sabia que aquest era el senyal heràldic dels comtes de Barcelona i no dels reis aragonesos, donat que Ramon Berenguer II, comte de Barcelona, mai fou Rei d'Aragó. Els primitius sarcòfags de Girona indiquen a suposar que el llinatge comtal de Barcelona tenia com a emblema pals rojos sobre un fons daurat abans que aparegués l'heràldica a Europa (1141-42) i abans de l'unió del comtat amb el regne d'Aragó. Com s'esdevingué sovint a tot arreu, Ramon Berenguer IV, a partir del 1150, hauria tancat dintre del perll de l'escut l'emblema usat pels seus avantpassats. [http://ca.wikipedia.org/wiki/Ramon\\_Berenguer\\_II](http://ca.wikipedia.org/wiki/Ramon_Berenguer_II) **La mort de "Tête d'étaupe"**

L'endroit où s'est produit l'événement funéraire qui a mis fin à la vie du Comte Ramon Berenguer II, « Tête d'Étaupe » a fait l'objet de nombreux débats. Certains le situent dans les forêts de Gualba, d'autres entre Breda et Hostalric ; il a également été insinué qu'il s'est produit dans les alentours de Gorg Negre, en plein Montseny. Mais tout le monde tombe d'accord au sujet du nom du site : "La Perxa d'Astor" ou « Gorg del Comte ». Les recherches ont permis de préciser l'endroit où il semble indubitable que s'est produit le crime fratricide. À quelques mètres de la route générale d'Hostalric, dans la commune de Gaserans, nous trouvons la ferme connue sous le nom de « Can Perxistó », qui tire son nom du fait de se trouver près de l'endroit appelé « Perxa d'Astor » et de l'étang d'en Sau, qui s'est asséché au fil du temps. Ramon Berenguer II, « Tête d'Étaupe », et Berenguer Ramon, (le fratricide) étaient frères et gouvernaient tous deux ensemble le sort de l'État ; l'un des frères détenait le pouvoir pendant six mois, et le tour de l'autre venait au cours de la deuxième moitié de l'année. Celui qui gouvernait vivait dans le Palais Comtal de Barcelone, tandis que celui qui attendait son tour s'en allait vivre au château du Port, qui se trouvait sur la cime de Montjuïc. À la fin de l'année 1082, le 6 décembre, « Tête d'Étaupe » était marié et heureux avec Mafalda, la fille de Berenguer Guiscard, duc de Calabre et seigneur de Sicile, et était comblé par la naissance d'un fils venu au monde moins d'un mois plus tôt. En ce jour, pour fêter la passation de pouvoir d'un gouvernement à l'autre, ils décidèrent d'organiser une grande partie de chasse. « Tête d'Étaupe » eut alors un cauchemar terrible : son rêve lui montrait sa cape d'hermine royale tachée de sang, et il avait l'impression que quelqu'un lui prenait la couronne. Au moment de se mettre en marche et d'abandonner le château, de gros nuages s'amoncelaient au-dessus de celui-ci du côté habité par « Tête d'Étaupe », tandis qu'un soleil extrêmement brillant illuminait l'autre côté. Tout ceci fut perçu comme un mauvais présage, qui poussa quasiment le comte à abandonner la partie de chasse ; mais, étant décidé, il continua. Pendant tout le trajet, le faucon qu'il portait attaché à la selle de son cheval ne cessait de sauter à terre, comme pour lui signaler un danger. Son frère, Berenguer Ramon, jaloux du bonheur de Ramon et rongé par sa soif de pouvoir, était attentif aux allées et venues de son frère. Le chevalier, ignorant le regard assassin qui le poursuivait, se sépara peu à peu de ses compagnons, galopant à cheval à travers les sentiers et les collines, toujours avec le fidèle rapace qui ne bougeait pas de la main de son maître. Berenguer Ramon, discrètement, s'avança jusqu'à retrouver « Tête d'Étaupe », qui ne se méfiait de rien. C'est alors que, de sang froid, il l'attaqua et le poignarda ; certaines légendes racontent que Berenguer Ramon lui donna un coup de lance qui lui traversa le cœur. Ramon Berenguer II tomba, mort, de son cheval. L'autour qu'il portait à la main s'envola vers un perchoir proche. Depuis lors, cet endroit tragique, que l'on trouve avant d'arriver à Hostalric, est connu comme « La Perxa ou Varal de l'Astor » (Le perchoir ou la tige de l'autour). L'assassin, après avoir laissé s'exprimer son ire, désira camoufler son crime. Il trouva alors la

complicité d'un membre de son cortège. Les complices se saisirent en courant du cadavre, le traînèrent jusqu'à la rive d'un étang de la Tordera, qui est aujourd'hui encore connu comme le « Gorg del Comte » (L'Étang du Comte), et le jetèrent au fond de ses eaux. Lorsque le cortège de Ramon est arrivé par la suite, ils se sont rendu compte, effrayés, de sa disparition. Les cortèges des deux frères commencèrent alors à le chercher partout avec inquiétude. La recherche fut minutieuse, et tout passé au peigne fin. Et celui qui semblait le chercher avec le plus d'ardeur, bon dissimulateur, était le fratricide lui-même, qui pleurait, sanglotait et se frappait le torse, comme s'il était au comble du désespoir. Mais, bien entendu, « Tête d'Étoupe » ne fut trouvé nulle part. C'est alors que son autour fut aperçu à la cime du perchoir. Lorsque l'on essaya de l'attraper, le rapace s'enfuit d'un coup d'aile. La tentative suivante n'eut pas plus de succès, l'animal s'échappa à nouveau. Et ainsi, au fil de ses coups d'aile, il mena toute la troupe jusqu'au pied de l'étang. Lorsque Ramon fut trouvé en cet endroit, tout le monde crut qu'il avait chuté et qu'il était mort noyé. Berenguer Ramon, parmi des témoignages d'une douleur très bien feinte, donna des ordres pour que le cadavre soit conduit à Gérone, où il devait recevoir une sépulture avec tous les honneurs que méritait une si haute personnalité. L'autour vola devant le cortège pendant tout le trajet. Toute la ville sortit les recevoir, débordante d'émotion et les larmes aux yeux. Le Chapitre et la Cléricature l'attendaient à la porte de la cathédrale. Un silence impressionnant s'imposa lorsque commença la cérémonie liturgique. Et c'est alors que le chantre, devant l'admiration de tous, au lieu d'entonner l'antienne habituelle : « Aidez-le, saints de Dieu ; sortez à sa rencontre, anges du seigneur... », entonna ces mots accusateurs : « Où se trouve ton frère Abel, dit le Seigneur à Caïn... ». Les chanoines lui ordonnèrent rapidement de se taire et de n'entonner que l'antienne liturgique. Mais celui-ci répéta, quasiment inconscient, d'une voix de plus en plus forte : « Où se trouve son frère Abel... » C'est alors que l'autour, qui s'était arrêté à la porte du temple, tomba mort de douleur face à toute l'assemblée et qu'un chuchotement suspicieux remplit la place. Toute la foule fut alors convaincue que Berenguer Ramon était l'assassin de son frère. Pour commémorer ces événements fatals et la fidélité de l'autour de « Tête d'Étoupe », l'effigie d'un faucon, taillée dans le bois, fut accrochée au plafond du porche. Plus tard, au cours de la réalisation de travaux effectués dans la cathédrale, et après la destruction de ce qui fut le frontispice, un autour de pierre fut élaboré et placé dans le temple. Il apparaît aujourd'hui au niveau de l'ogive de la porte du vestibule qui précède la Salle Capitulaire et les Cloîtres. Extrait de Hostalric Turisme **Sa sépulture en la cathédrale de Gironne**



Fonts : persona: Manuel Abranches de Soveral, Juan-Pedro de Palmas (Mort et sépulture de Tête d'étoupe) iv-2009 et viii 2012, enterrament: ES II taf. 69 (Barcelone), 1984

... [relation] ...

**69.489.685 Mathilde de Hauteville**, nascuda el 1064, morta el 19 de setembre de 1107 (a l'edat de 43 anys). Pares: **138979370** i **138979371**. [relation] **Aymeric**, nascut abans de 1055, mort el 1105, fill de **Bernard-Bérenger**, vicomte de Narbonne †1080 (veure **138995848**) i **Foy de Rouergue** ca 1035- (veure **138995849**).

Nota : Mahaut de Pouille, dite aussi d'Apulie ou de Hauteville est une noble lombardo-normande du Sud de l'Italie, vivant entre la seconde moitié du XIe et le début du XIIe siècle, devenue par mariage comtesse de Barcelone, puis vicomtesse de Narbonne. **Bibliographie complémentaire**

- Szabolcs de Vajay, « Mahaut de Pouille, comtesse de Barcelone et vicomtesse de Narbonne, dans le contexte social de son temps », dans *Béziers et le Biterrois* : Actes du XLIIIe Congrès de la Fédération historique du Languedoc méditerranéen et du Roussillon, Montpellier, 1971, p. 129-150.
- Martin Aurell, *Les Noces du comte : Mariage et pouvoir en Catalogne (785-1213)*, Paris, Publications de la Sorbonne, 1995.

Fonts : persona: F-L. Jacquier - généalogies normandes, J-P.de Palmas (*Maison de Hauteville*) 24 viii 2012, naixement, casament 2, defunció: JB de La Grandière : Thierry Stasser "Où sont les femmes?" *Prosopographica et Genealogica Oxford* 2005, família 2: J-P de Palmas (Liste des Archevêques de Narbonne et [wikipedia](#)) ii-2009

... fills:

- a. **Almodis**, nascuda al voltant de 1080, Barcelona, Catalunya (Espanya), morta el 8 de novembre de 1140 (a l'edat de possiblement 60 anys). Veure **69489489**.
- b. **Ramon Berenguer III**, àlies el Gran, nascut el 11 de novembre de 1082, Rodes, mort el 9 de juliol de 1131, Barcelona, Catalunya (Espanya), enterrat, abbaye Santa Maria, Ripoll, Catalunya (Espanya) (a l'edat de 48 anys). Veure **34744842**.

... fills **69489685** (X2):

- a. **Aymeric**, nascut al voltant de 1083, mort el 17 de juliol de 1134, champ de bataille de Fraga (a l'edat de possiblement 51 anys). Veure **34748962**.
- b. **Bérenger**, mort el 7 d'abril de 1162, abbé de Lagrasse en 1133, archevêque de Narbonne en 1156.

Nota : Fils d'Aimery Ier, vicomte de Narbonne et de Mathilde de Hauteville; frère utérin de Raymond Bérenger III, comte de Barcelone; oncle d'Ermengarde, vicomtesse de Narbonne. Abbé de Lagrasse depuis au moins le 25 novembre 1133

Fonts : persona: J-P de Palmas (Liste des Archevêques de Narbonne et Hélène Débax, *La Féodalité languedocienne, XIe-XIIe siècles* : Serments, hommages et fiefs dans le Languedoc des Trencavel) ii-2009

#### c. **Giscard**

Fonts : persona: C.Saint-Félix (Jacqueline Caille in "Vicomtes et vicomtés... d'Hélène Debax) 12x2014

#### d. **Bernard**

Fonts : persona: C.Saint-Félix (Jacqueline Caille in "Vicomtes et vicomtés... d'Hélène Debax) 12x2014

**69.489.686 Rodrigo Díaz el Cid Campeador de Vivar**, àlies el Cid, àlies el Cid, *señor de Valencia, rey de Valencia* (1094-1098), nascut al voltant de 1043, Vivar del Cid, Burgos (Espanya), mort el 10 de juliol de 1099, Valencia (Espanya), enterrat, Catedral Santa Maria, Burgos (Espanya) (a l'edat de possiblement 56 anys), chevalier. Pares: **138979372** i **138979373**.

Nota : Rodrigo Díaz (Vivar del Cid, Burgos, c. 1041-1054 – Valencia, 1099) fue un caballero castellano que llegó a dominar al frente de su propia mesnada el Levante de la Península Ibérica a finales del siglo XI de forma autónoma respecto de la autoridad de rey alguno. Consiguió conquistar Valencia y estableció en esta ciudad un señorío independiente desde el 15 de junio de 1094 hasta su muerte. Se trata de una figura histórica y legendaria de la Reconquista, cuya vida inspiró el más importante cantar de gesta de la literatura española, el *Cantar de mio Cid*. Ha pasado a la posteridad como El Campeador o El Cid (del árabe dialectal سيّد, 'señor'). Por el apelativo «Campeador» fue conocido en vida, pues se atestigua en documentos desde 1098; el sobrenombre de «Cid», aunque se conjetura que pudieron usarlo sus coetáneos zaragozanos o valencianos, aparece por vez primera en el Poema de Almería, compuesto entre 1147 y 1149. Rodrigo Díaz nació a mediados del siglo XI; según distintas propuestas, entre 1041 y 1054, aunque actualmente cuenta con más partidarios una fecha que estaría situada entre 1045 y 1050. Su lugar de nacimiento está firmemente señalado por la tradición en Vivar del Cid, a 10 km de Burgos, aunque se carece de fuentes coetáneas a su vida que lo corroboren y la asociación de Vivar con el Cid se documenta por vez primera en el *Cantar de mio Cid*. Era hijo de Diego Lainez, infanzón «capitán de frontera» en las luchas entre navarros y castellanos en la línea de Ubierna (Atapuerca), o de Diego Flaínez, en cuyo caso se trataría de un descendiente de una ilustre familia leonesa, los Flaínez. De su madre se conoce el apellido, Rodríguez (más inseguro es su nombre, que podría ser María, Sancha o Teresa), hija de Rodrigo Álvarez de Asturias, de una de las familias nobles del condado de Castilla. Según la Historia Roderici, su abuelo por vía paterna era Lain Núñez, quien aparece como testigo en documentos expedidos por el Rey Fernando I de León y Castilla, a su vez descendiente de Lain Calvo, uno de los míticos Jueces de Castilla. Sin embargo, la genealogía de la Historia Roderici parece encaminada a buscarle parentesco con los legendarios Jueces de Castilla. Según Margarita Torre o Alberto Montaner Frutos, su abuelo sería Flain Muñoz, un conde de León que vivió en torno al año 1000. Francisco Javier Peña Pérez resume el estado de la cuestión en una monografía de 2009. Todas las interpretaciones parten de la genealogía de la Historia Roderici, y el propio autor de la biografía latina da su linaje con poca convicción utilizando la expresión «El origen de Rodrigo parece ser (esse videtur)...». Además los ancestros paternos que allí aparecen no están documentados en diplomas de la época, excepto su padre, Diego Lainez, de forma esporádica. Menéndez Pidal, en su monumental *La España del Cid* (1929), en una línea de pensamiento neotradicionalista que se basa en la veracidad intrínseca de la literatura folclórica de cantares de gesta y romances, buscó a un Cid castellano y de humildes orígenes dentro de los infanzones, lo que cuadraba con su pensamiento de que el *Cantar de mio Cid* contenía una esencial historicidad. El poeta del *Cantar* diseña a su héroe como un castellano de baja hidalguía que asciende en la escala social hasta emparentar con monarquías, en oposición constante a los arraigados intereses de la nobleza terrateniente de León. Esta tesis tradicionalista es seguida también por Gonzalo Martínez Diez, quien ve en el padre del Cid a un «capitán de frontera» de poco relieve cuando señala «La ausencia total de Diego Lainez en todos los documentos otorgados por el rey Fernando I nos confirma que el infanzón de Vivar no figuró en ningún momento entre los primeros magnates del reino». Sin embargo, esta visión se conjuga mal con la calificación de la Historia Roderici, que habla de Rodrigo Díaz como «varón ilustratissimo», es decir, perteneciente a la aristocracia; en el mismo sentido se pronuncia el Carmen Campidoctoris, que lo hace «Nobiliori de genere ortus» (Descendiente del más noble linaje). Por otro lado, recientes estudios han desvelado que el patrimonio que Rodrigo heredó de su padre era extenso, e incluía propiedades en numerosas localidades de la comarca, lo que sugiere dado a un miembro de la alta nobleza. El apellido materno, asimismo,

era de antiguo ableno. Dado este panorama, Peña Pérez (2009) concluye: (...) nada nos impide pensar (...) que la genealogía de Rodrigo no sea más que un artificio literario, utilizado por sus primeros cronistas, vinculados a la corte navarra, para dar brillo genealógico al que, desde mediados del siglo XII, se estaba conformando como un ícono legitimador de la dinastía de Sancho Ramírez el Restaurador (...) las recientes investigaciones sobre el patrimonio material de Rodrigo y el ascendente familiar de su madre permiten concluir que en ningún momento estamos autorizados a calificar socialmente a Rodrigo como un mero infanzón; más bien al contrario, todo apunta hacia la necesidad de proceder a una recalificación de su perfil nobiliario, en cuyas filas más encumbradas se instalaría desde niño gracias a la herencia de su padre y al apellido de su madre. (Francisco Javier Peña Pérez, 2009, pág. 39).

En 1058, siendo muy joven, entró en el servicio de la corte del rey Fernando I de León y Castilla, como doncel o paje del príncipe Sancho, formando parte de su séquito. Este temprano ingreso en la cancellería real de Fernando I es otro indicio que lleva a pensar que no era el muchacho Rodrigo Díaz un humilde infanzón, aunque su estatus en la alta nobleza lo debió tener «en calidad de recién llegado», y no como perteneciente a una raigambre de larga prosapia. En definitiva, el mito del infanzón humilde del Cid parece más bien un intento de acomodar el carácter del personaje legendario del Cantar de mio Cid al Rodrigo Díaz histórico para aumentar la heroicidad del protagonista, caracterizado como un castellano viejo pero de condición baja, y por tanto, en la necesidad original de Menéndez Pidal de no vincular en modo alguno a Rodrigo Díaz con una familia de alto linaje, como lo podía ser la figura mitificada de Laín Calvo.

Rodrigo Díaz, muy joven, entró al servicio del infante Sancho, futuro Sancho II de Castilla. En su séquito fue instruido tanto en el manejo de las armas como en sus primeras letras, pues está documentado que sabía leer y escribir. Existe un diploma de dotación a la Catedral de Valencia de 1098 que Rodrigo suscribe con la fórmula autógrafa «**Ego Ruderico, simul cum coniuge mea, affirmo oc quod superius scriptum est**» (Yo Rodrigo, junto con mi esposa, suscribo lo que está arriba escrito). Tuvo, asimismo, conocimientos legales, pues intervino a instancias regias en dos ocasiones para dirimir contenciosos jurídicos, aunque quizá en el ambiente de la corte un noble de la posición de Rodrigo Díaz pudiera estar oralmente lo suficientemente familiarizado con las disputas legales como para ser convocado en este tipo de procesos.

Fue investido caballero, con toda probabilidad por Sancho II, a mediados de la década de la década de 1060; según Martínez Díez en 1066 o 1067, antes de la Guerra de los tres Sanchos. Desde el acceso al trono de Castilla de Sancho II los últimos días del año 1065 hasta la muerte de Sancho en 1072, el Cid gozó del favor del rey, como magnate de su séquito, en calidad de armiger regis, cuya función en el siglo XI era similar a la de un escudero, y sus atribuciones no eran todavía las del alférez real descrito en Las Partidas en el siglo XIII. El cargo de alférez a lo largo del siglo XII iría asumiendo la responsabilidad de portar la enseña real a caballo y ser jefe de la mesnada del rey. Durante el reinado de Sancho II de Castilla, esta afección del armiger era encomendada a caballeros jóvenes que se iniciaban en las funciones palatinas. Acompañó a Sancho en la guerra que este sostuvo contra su hermano Alfonso VI, rey de León, y con su hermano García, rey de Galicia. Los tres hermanos se disputaban la primacía sobre el reino dividido tras la muerte del padre y luchaban por reunificarlo. Rodrigo comenzó a desempeñar un papel notable como caballero guerrero, sobre todo en las victorias castellanas de Llantada (1068) y Golpejara (1072). Tras esta última, Alfonso VI fue capturado y Sancho se adueñó de León y, a continuación, de Galicia, convirtiéndose en Sancho II de León. Es en estas batallas cuando, probablemente, ganara el sobrenombre de «campeador», es decir, batallador en lides campales.

Parte de la nobleza leonesa se sublevó y se hizo fuerte en Zamora, bajo el amparo de la infanta doña Urraca, hermana de los anteriores. Sancho II, con la ayuda de Rodrigo Díaz, sitió la ciudad, pero murió asesinado —según cuenta una extendida tradición— por el noble zamorano Bellido Dolfos, si bien la Historia Roderici no recoge que la muerte fuera por traición. El episodio del Cerco de Zamora es uno de los pasajes que más recreaciones ha sufrido por parte de cantares de gesta, crónicas y romances, por lo que la información histórica acerca de este episodio es muy difícil de separar de la leyendaria.

Alfonso VI recuperó el trono de León y sucedió a su hermano en el de Castilla, anexionándolo junto a Galicia y volviendo a conseguir la unión del reino leonense que había desgajado su padre Fernando a su muerte. El conocido episodio de la Jura de Santa Gadea es una invención, según Martínez Díez «carente de cualquier base histórica o documental». La primera aparición de este pasaje literario data de 1236.[22]

Las relaciones entre Alfonso y Rodrigo Díaz fueron en esta época excelentes.[23] aunque con el nuevo rey no desempeñó la función de armiger regis y fue sustituido por el conde de Najera García Ordóñez, lo nombró juez o procurador en varios pleitos y le proporcionó un honroso matrimonio con Jimena Díaz (julio de 1074), noble asturiana bisnieta de Alfonso V de León, con quien tuvo tres hijos: Diego, María (casada en segundas nupcias con el conde de Barcelona Ramón Berenguer III) y Cristina (casada en también por segunda vez con el infante Ramiro Sánchez de Pamplona). Este enlace con la alta nobleza leonesa confirma que entre Rodrigo y el rey Alfonso hubo en este período buena sintonía.[3]

Muestra de la confianza que depositaba Alfonso VI en Rodrigo es que en 1079 el Campeador fue comisionado por el rey para cobrar las parias al rey Almutamid de Sevilla. Pero durante el desempeño de esta misión, el importante noble castellano García Ordóñez formaba parte del ejército que el rey Abdalá de Granada envió contra el rey de Sevilla, que gozaba de la protección de Alfonso VI, precisamente a cambio de las parias que el Cid estaba cobrando. Lógicamente, el Campeador ayudó con su contingente a defenderse al rey sevillano, que interceptó y venció a Abdalá en la batalla de Cebra, en la que García Ordóñez fue hecho prisionero. La recreación literaria ha querido ver en este episodio una de las causas de la enemistad de Alfonso VI, instigado por la nobleza afín a García Ordóñez, hacia Rodrigo, pero lo cierto es que la protección brindada al rico rey de Sevilla, que enriquecía con sus impuestos a Alfonso VI, solo beneficiaba los intereses del rey de León.[3]

Los desencuentros con Alfonso fueron causados por un exceso (aunque no era raro en la época) de Díaz de Vivar tras repeler una incursión de tropas andaluses en Soría en 1080, que le llevó, en su persecución, a adentrarse en el reino de Taifa toledano y saquear su zona oriental, que estaba bajo el amparo del rey Alfonso VI.

Sin descartar del todo la posible influencia de cortesanos opuestos a Rodrigo Díaz en la decisión, una incursión del castellano contra el territorio de Al-Qádir, el régulo títere de Toledo protegido de Alfonso, ocasionó que le fuera aplicada la figura jurídica de la «ira regia», que conllevaba el destierro y la ruptura de la relación de vasallaje.

A finales de 1080 o principios de 1081, Díaz de Vivar tuvo que marchar en busca de magnate al que prestar su experiencia militar. Es muy posible que inicialmente buscara el amparo de los hermanos Ramón Berenguer II y Berenguer Ramón II, condes de Barcelona, pero rechazaron su patrocinio. El Campeador, entonces, ofreció sus servicios a reyes de taifas, lo que no era infrecuente, pues el propio Alfonso VI había sido acogido por Al-Mamún de Toledo en 1072 durante su ostracismo. Junto con sus vasallos o «mesnada» se estableció desde 1081 hasta 1085 como guerrero al amparo del rey de Zaragoza, Al-Muqtadir, que ese mismo año enfermó gravemente y fue sucedido por Al-Mutamán. Este encomendó al Cid en 1082 una ofensiva contra su hermano el gobernador de Lérida Mundir, el cual, aliado con el conde Berenguer Ramón II de Barcelona y el rey de Aragón Sancho Ramírez, no acató el poder de Zaragoza a la muerte del padre de ambos Al-Muqtadir, desatando las hostilidades fratricidas entre los dos reyes hudies del Valle del Ebro. La mesnada del Cid reforzó las plazas fuertes de Monzón y Tamarite y derrotó a la coalición, ya con el apoyo del grueso del ejército taifal de Zaragoza, en la batalla de Almenar, donde fue hecho prisionero el conde Ramón Berenguer II. Pudo originar el apoteósico recibimiento de los musulmanes de Zaragoza al Cid al grito de «síd!» ('mi señor' en árabe andalusí, a su vez proveniente del árabe clásico sayyid) el apelativo romanceado de «mio Cid».

En 1084 el Cid desempeñaba una misión en el sureste de la taifa zaragozana, atacando Morella. Al-Mundir, señor de Lérida, Tortosa y Denia, vio en peligro sus tierras y recurrió de nuevo a Sancho Ramírez, que le atacó el 14 de agosto de 1084 en la batalla de Olcoac del Rey. De nuevo el castellano se azó con la victoria, reteniendo a dieciséis nobles aragoneses, que al fin liberó tras cobrar su rescate.

El 25 de mayo de 1085 Alfonso VI conquista la taifa de Toledo y en 1086 inicia el asedio a Zaragoza, ya con Al-Musta'in II en el trono de esta taifa, quien también tuvo a Rodrigo a su servicio. Pero a comienzos de agosto de ese año un ejército almóravide avanzó hacia el interior del reino de León, adonde Alfonso se vio obligado a interceptarlo, con resultado de derrota cristiana en la batalla de Sagrajas. Es posible que durante el cerco a Zaragoza Alfonso se reconciliaría con El Cid. En cualquier caso, tras la derrota del rey Alfonso es patente que Rodrigo había sido rehabilitado, puesto que al de Vivar se le encargó la defensa de la zona levantina y se le concedieron varios dominios en tenencia en Castilla: Dueñas, San Esteban de Gormaz, Langa de Duero y Briviesca. La llegada de los almóravides, que observaban más estrictamente el cumplimiento de la ley islámica, hacía difícil para el rey taifa de Zaragoza mantener a un jefe del ejército y mesnada castellanos. Por otro lado, Alfonso VI pudo condonar la pena a Rodrigo ante la necesidad que tenía de valiosos caudillos con que enfrentar el nuevo poder de origen norteafricano.

Rodrigo acompaña a la corte del rey de León y Castilla en la primera mitad de 1087, y en verano se dirigió hacia Zaragoza, donde se reunió de nuevo con Al-Musta'in II, y juntos, tomaron la ruta de Valencia para socorrer al rey-títere Al-Qadir del acoso de Al-Mundir (rey de Lérida entre 1082 y 1090), que se había aliado con Berenguer Ramón II de Barcelona para conquistar la rica taifa valenciana, en esta época un protectorado de Alfonso VI. El Cid logró repeler la incursión de Al-Mundir de Lérida, pero poco después, el rey de la taifa leridana tomaba la importante plaza fortificada de Murviedro (actual Sagunto), acosando otra vez peligrosamente a Valencia. Ante esta difícil situación, Rodrigo Díaz marchó a Castilla al encuentro de su rey para solicitar refuerzos y planear la estrategia defensiva en un futuro. Fruto de estos planes y acciones sería la posterior intervención cidiana en el Levante, que traería como resultado una sucesión encadenada de acciones bélicas que le llevarían a acabar por rendir la capital del Turia. Reforzada la mesnada del Cid, se encaminó a Murviedro con el fin de expugnar al rey huái de Lérida. Al llegar el Cid a

Murviedro, Valencia estaba siendo sitiada por Berenguer Ramón II. Rodrigo, ante la fortaleza de Al-Mundir de Lérida y pactó con el conde de Barcelona el levantamiento del asedio, que este hizo efectivo. Posteriormente, El Cid comenzó a cobrar las parias que anteriormente Valencia pagaba a Barcelona o al rey Alfonso VI, posiblemente de acuerdo con el rey castellano-leonés. Sin embargo, en 1088, se produciría un nuevo desencuentro entre el caudillo castellano y su rey. Alfonso VI había conquistado Alledo (provincia de Murcia), desde donde ponía en peligro las taifas de Murcia, Granada y Sevilla, con continuas algaradas de saqueo. Entonces las taifas andaluses solicitaron de nuevo la intervención del emperador almorávide, Yusuf ibn Tashufin, que sitió Alledo el verano de 1088. Alfonso acudió al rescate de la fortaleza y ordenó a Rodrigo que marchara a su encuentro para sumar sus fuerzas, pero el Campeador, que se dirigió hacia Murcia, no acabó por reunirse con su rey, sin que se pueda discernir si la causa fue un problema logístico o la decisión del Cid de evitar el encuentro. En todo caso, Alfonso VI volvió a castigar al Cid con un nuevo destierro acusándole de traición. En 1089 el Cid recalca en Calamocha. A partir de este momento, planteó su intervención en Levante como una actividad personal y no como una misión por cuenta del rey. En 1090 saqueó la taifa de Denia y después se acercó a Murviedro, hostigando a Al-Qádir de Valencia, que pasó a pagarle tributos. El rey de Lérida, por su parte, nuevamente pidió ayuda frente al Cid al conde de Barcelona, Berenguer Ramón II, al que el castellano derrotó en Tévar en 1090, posiblemente un bosque situado en el actual pueblo de Torre Miró, al norte de Morella. Berenguer Ramón II, tras este suceso, se comprometió a abandonar sus intereses en el Levante. Como consecuencia de estas victorias, el Cid se convirtió en la figura más poderosa del oriente de la Península. En 1092 reconstruyó como base de operaciones la fortaleza de Peña Cadiella (actualmente La Carbonera, sierra de Benicadell), pero Alfonso VI sentía haber perdido su influencia en Valencia, rodeada por el protectorado establecido por el Cid. Para recuperar esa iniciativa se alió con Sancho Ramírez de Aragón, Berenguer Ramón II y consiguió el apoyo naval de Pisa y Génova. El rey de Aragón, el conde de Barcelona y la flota pisana y genovesa atacaron la Taifa de Tortosa, que había sido sometida por el Cid al pago de parias y, en verano de 1092, la coalición hostigó Valencia. Alfonso VI, por su parte, accedió más tarde por tierra a Valencia para acaudillar la alianza múltiple contra el Cid. Sin embargo, la ofensiva fue rechazada por el Campeador y Alfonso VI hubo de abandonar las tierras valencianas. Rodrigo, que estaba en Zaragoza (la única taifa que no le tributaba parias) recabando el apoyo de Al-Musta'in II, tomó represalias contra el territorio castellano mediante una enérgica campaña de saqueo en La Rioja. Tras estos acontecimientos, ninguna fuerza cristiana se pudo oponer al Cid, y solo el potente Imperio almorávide, entonces en la cima de su poderío militar, podía hacerle frente. La amenaza almorávide fue la causa que definitivamente llevó al Cid a dar un paso más en sus ambiciones en Levante y, superando la idea de crear un protectorado sobre las distintas fortalezas de la región, sostenido con el cobro de las parias de las taifas vecinas (Tortosa, Alpuente, Albarracín, y otras ciudades fortificadas levantinas) decidió conquistar la ciudad de Valencia para establecer un señorío hereditario, estatus extraordinario para un señor de la guerra independiente en cuanto que no estaba sometido a ningún rey cristiano. Tras el verano de 1092, con el Cid aún en Zaragoza, el cadí Ben Yahhaf (partidario de la facción almorávide) se hizo con el poder en Valencia, y Al-Qadir fue asesinado. Al conocer la noticia, el Campeador regresó a Valencia en noviembre y sitió la fortaleza de Cebolla, actualmente en el término municipal de El Puig, a catorce kilómetros de la capital levantina, rindiéndola mediado el año 1093 con la decidida intención de que le sirviera de base de operaciones para un definitivo asalto a Valencia. Ese verano comenzó a cercar la ciudad. Valencia, en situación de peligro extremo, solicitó un ejército de socorro almorávide, que fue enviado al mando de Al-Latmuni y avanzó desde el sur de la capital del Turia hasta Almusafes, a veintitrés kilómetros de Valencia, para seguidamente volver a retirarse. Ya no recibirían los valencianos más auxilio y la ciudad empezó a sufrir las consecuencias del desabastecimiento. El estrecho cerco se prolongaría por casi un año entero, tras el cual Valencia se vio obligada a capitular el 15 de junio de 1094. El Cid tomó posesión de la ciudad titulándose como «príncipe Rodrigo» y quizá de este periodo date el tratamiento de sidí (señor en dialecto hispanoárabe), que derivaría de «Cid». Con el fin de asegurarse las rutas del norte del nuevo señorío, Rodrigo consiguió aliarse con el nuevo rey de Aragón Pedro I, que había sido entronizado poco antes de la caída de Valencia durante el sitio de Huesca, y tomó el Castillo de Serra y Olocau en 1095. De todos modos, la presión almorávide no cesó y en otoño de 1094 otro ejército al mando de Abu Abdal'Aléggóh salda Cuart de Poblet, a cinco kilómetros de la capital, donde fue interceptado y derrotado por el Cid. En 1097 una nueva incursión almorávide al mando de Muhammad ibn Tasufin intentó recuperar Valencia para el islam, pero cerca de Gandía fue derrotado por el Campeador en la batalla de Bairén con la colaboración del ejército de Pedro I de Aragón. Ese mismo año, Rodrigo envió a su único hijo varón, Diego Rodríguez, a luchar junto a Alfonso VI contra los almorávides; las tropas de Alfonso VI fueron derrotadas y Diego perdió la vida en la Batalla de Consuegra.[25] A fines de 1097 tomó Almenara, cerrando así las rutas del norte de Valencia y en 1098 conquistó definitivamente la imponente ciudad fortificada de Sagunto, con lo que consolidaba su dominio sobre la que había sido anteriormente taifa de Balansiya. Establecido ya en Valencia, se alió también con Ramón Berenguer III con el propósito de frenar conjuntamente el empuje almorávide. Las alianzas militares se reforzaron con matrimonios. Hacia 1099 casó a sus hijas con altos dignatarios: Cristina con el infante Ramiro Sánchez de Pamplona[26] y María con el conde de Barcelona Ramón Berenguer III.[27] [28] Tales vínculos confirmaron la veracidad histórica de los versos 3.724 y 3.725 del Cantar de mio Cid «hoy los reyes de España sus parientes son,/ a todos alcanza honra por el que en buen hora nació». En efecto García Ramírez el Restaurador fue nieto del Cid y rey de Pamplona; asimismo, Alfonso VIII de Castilla era tataranieta del Campeador. Su muerte se produjo en Valencia entre mayo y julio de 1099, según Martínez Díez, el 10 de julio. Su esposa Jimena, convertida en señora de Valencia, consiguió defender la ciudad con la ayuda de su yerno Ramón Berenguer III durante un tiempo, pero en mayo de 1102, ante la imposibilidad de defender el principado, la familia y gente del Cid abandonaron Valencia con la ayuda de Alfonso VI. Los restos mortales de Rodrigo Díaz el Campeador fueron inhumados en el monasterio trapense burgalés de San Pedro de Cardaña. Durante la Guerra de la Independencia los soldados franceses profanaron su tumba. Los restos fueron recuperados y, en 1842, trasladados a la capilla de la Casa Consistorial de Burgos. Desde 1921 reposan junto con los de su esposa Doña Jimena en un emplazamiento privilegiado de la Catedral de Burgos. [http://es.wikipedia.org/wiki/Rodrigo\\_D%CC%ADaz\\_de\\_Vivar](http://es.wikipedia.org/wiki/Rodrigo_D%CC%ADaz_de_Vivar)

---

Chevalier espagnol qui au cours de la 'Reconquista' parvint à devenir roi de Valence. **Pierre Corneille** lui dédia une pièce Le Cid **Naissance et généalogie**

---

Selon la tradition, il naît à Vivar (aujourd'hui Vivar del Cid), petit village à 7 km de Burgos. Il est le fils de Diego Láinez, connu pour avoir conquis les châteaux d'Ubierna, d'Urbel et de La Piedra en Navarre. Sa mère est Teresa Rodríguez, fille de Rodrigo Álvarez et de sa femme Teresa Núñez<sup>1</sup>. L'histoire de la famille du Cid et sa généalogie sont des objets d'études constants et les résultats de ces recherches peuvent encore être modifiés<sup>2</sup>.

---

1 FMG 2 Voir à ce sujet l'article solidement documenté de Joannidis sur center Blog : <http://joannidis.centerblog.net/269-les-ancetres-du-cid-rodrigo-dias-de-vivar> Les restes du Cid et de son épouse Jimena reposent sous le choeur de la cathédrale de Burgos depuis 1921. Primitivement ils étaient dans le monastère de San Pedro de Cardaña, mais pendant l'occupation française, ils furent transférés dans l'Espalón et en 1842, ils furent rapportés en la Maison Consistoriale jusqu'à leur inhumation à leur emplacement actuel. **wikipedia (en français)**

---

Fonts : persona: Manuel Abranches de Soveral ; J-P de Palmas ([wikipedia](http://es.wikipedia.org/wiki/Rodrigo_D%CC%ADaz_de_Vivar)) et FMG), Joël Chiról (archives perso) 10/08/05, familia: J-P de Palmas ([wikipedia](http://es.wikipedia.org/wiki/Rodrigo_D%CC%ADaz_de_Vivar))

... [relation] ...

**69.489.687 Jimena Díaz de Asturias**, àlies Chimène, nascuda al voltant de 1058, morta el 1120, Cardaña (Espanya), enterrada, Catedral Santa Maria de Burgos (a l'edat de possiblement 62 anys). Pares: **138979374** ; **138979375**.

Nota : Il s'agit de la **Chimène** de **Pierre Corneille**. Régente de Valence de 1099 à 1102. Décès : entre 1103 et 1115 ou bien encore après 1113. **Biographie**

Après avoir repoussé les Almoravides de Youssef Ibn Tachfin en 1093, le Cid devient roi de Valence et Chimène siège à ses côtés. Son époux meurt le 10 juillet 1099, et Chimène, désormais belle-mère du comte Raimond-Bérenger III de Barcelone, époux de leur fille Maria et farouche ennemi du Cid, gouverne alors tranquillement le royaume valencien. Les Almoravides reviennent pendant en 1102. Malgré tous ses efforts (la légende veut qu'elle ait placé le corps de son mari défunt sur son cheval Baviaca, et lui aurait mis son épée Tizona dans la main, ce qui est impossible, le Cid étant déjà mort depuis trois ans au retour des Berbères), elle ne peut défendre bien longtemps la ville qui tombe sous la coupe des Berbères et de Youssef Ibn Tachfin. Les Almoravides reprennent Valence le 5 mai 1102. Le rôle que lui prête Corneille dans Le Cid n'est dû qu'à l'imagination du poète. Par sa fille Cristina, Chimène est la grand-mère du roi Garcia V de Navarre dit le Restaurateur (règne 1134-1150) et l'ancêtre des rois de Navarre qui ont succédé à celui-ci.



Représentations du Cid et de Chimène durant les fêtes de Burgos

Fonts : persona: J-P de Palmas ([wikipedia](#)) 23 xi 2010, familia: J-P de Palmas ([wikipedia](#))

... fills:

a. **Cristina Rodríguez**. Veure [34748965](#).

b. **Maria Rodríguez**, nascuda al voltant de 1085, morta el 1106 (a l'edat de possiblement 21 anys). Veure [34744843](#).

**69.489.744 Maynard de Beynac**. Pares: [138979488](#) i [138979489](#).

Nota : Burelé d'or et de gueules.

Fonts : persona: J-L. Dega, familia: J-L. Dega, J-P de Palmas (Dictionnaire universel de la noblesse de France, Par Jean Baptiste P. Jullien de Courcelles, Publié par Au Bureau général de la noblesse de France, 1821, p.71.) vii2009

... [relation] ...

**69.489.745 Alpasie de Gourdon**. Pares: [138979490](#) i [138979491](#).

Fonts : persona: J-L. Dega, familia: J-L. Dega, J-P de Palmas (Dictionnaire universel de la noblesse de France, Par Jean Baptiste P. Jullien de Courcelles, Publié par Au Bureau général de la noblesse de France, 1821, p.71.) vii2009

... fills:

a. **Adhèmar**, nascut al voltant de 1120, mort el 1194, château de Beynac (a l'edat de possiblement 74 anys). Veure [34744872](#).

b. **Guillaume**.

**69.489.746 Hélie de La Marche**, comte de Périgord. Pares: [138979492](#) i [138979493](#).

Nota : Surnommé "Rudel", il soutint une guerre meurtrière contre Adhèmar le Barbu, vicomte de Limoges, dans laquelle il perdit les enfants qu'il avait eus de Philippe, sa femme. Il associa, en 1146, à son gouvernement, Boso III, dit "de Grignols", son oncle. Hélie IV et son frère Guillaume de Talleyrand sont tous deux dénommés au cartulaire de Chancelade, en 1128, dans celui de Cadouin et dans un fragment du cartulaire de l'église de Périgueux où ils sont dits fils d'Hélie et petit-fils d'Aldebert "Cadoirac".

Fonts : persona: J-L. Dega, [S.Fourlinnie](#) (Saint-Allais, page 12) 13/06/2013, familia: J-L. Dega

... [relation] ...

**69.489.747 Philippe N.**

Fonts : persona: [S.Fourlinnie](#) (Saint-Allais) 14/06/2013, familia: J-L. Dega

... fills:

a. **Rudel de Périgord**. Veure [34744876](#).

b. **Marcibille de Périgord**. Veure [34744873](#).

**69.489.752**: veure [69.489.746](#).

**69.489.753**: veure [69.489.747](#).

**69.489.760 Odon**, vicomte de Lomagne. Pares: [138979520](#) i [138979521](#). [relation] **Marquèse de Montlezun**, filla de **Oger de Montlezun**, comte de

Nota : **ODON [III]** ("Oddo de Lomania frater Bernardi comitis Armaniensis" donated property to the monastery of Saint-Mont supported by "omnibus meis filiis...Oddo, W. et G. Trencaleone, et Beziano et W. Arnaldo" by charter dated to [1062][1626]. Vicomte de Lomagne. m ---. The name of Odon's wife is not known. Odon [III] & his wife had one child. [1626] Saint-Mont 5, p. 11.  
Fonts : persona: J-P.de Palmas (FMG) 11 x 2014, família 1: J-L. Dega, família 2: Paul Libérateur de Boisgelnin(Descendance de Bernard de Montlezun, Michel Chevallier)

... [relation] ...

#### 69.489.761 **Ne de Batz**.

Fonts : persona: J-L. Dega(Jaugain),A.Euverter( O'Gilvy Nobiliaire de Guienne et Gascogne tome I)21.i.2008, família: J-L. Dega

... fills:

a. **Vézian**, nascut al voltant de 1070, mort després de 1103. Veure [34744880](#).

**69.489.762 Bernard**, comte de Bigorre. Pares: [138979524](#) i [138979525](#). [relation] **Clémence N.**, morta el 1063 (possibles pares: [Guillem de Pallars](#), veure [555983388](#), [Estefania de Urgel](#), veure [555983389](#)) (possibles pares: [Ramon Borrell](#), Conde de Barcelona 972-1017, veure [555917472](#), [Ermessenda de Carcassonne](#), condessa de Barcelona ca 975-1057, veure [555917473](#)).

Nota : **BERNARD [II]** ([1014]-before 24 Jun 1077). The primary source which confirms his parentage has not yet been identified. He succeeded in 1038 as Comte de Bigorre. m firstly **CLEMENCE**, daughter of --- (-[1063]). A charter dated 1062 records that "Bernardus Bigorrensis comes" went on pilgrimage to Puy-en-Velay with "uxor mea Clementia comitissa" and donated property to the church[1083]. m secondly (end 1063) as her second husband, **ETIENNETTE**, widow of GEOFFROY I Marquis de Provence, daughter of --- (-after 1 Apr 1080). Her origin is not known. Szabolcs de Vajay suggests that she was Etienne[1083] de Marseille, daughter of [Guillaume I] Vicomte de Marseille & his second wife Stefania de Baux-Rians[1084]. Raimbaud Archbishop of Arles transferred property in the presence of "Jaufredi comitis et Stephanie uxoris sue" by charter dated Mar 1048[1085]. "Godfredus comes Provincie et uxor mea Stephanie et filius meus Bertrannus" donated property to Saint-Victor de Marseille by charter dated 1 Jul 1055[1086]. "Gausfredus marchio sive comes Provincie et uxor mea Stefania et filius meus Bertrannus" donated property to Saint-Victor de Marseille by charter dated 1057[1087]. "Centullus comes et uxor sua Beatrix et mater eius Stephanie" donated property to the monastery "S. Savini...in valle Levitanensis...in comitatu Bigoritano", by charter dated 1 Apr 1080 signed by "...Otgeri vicecomitis...[1088]. Szabolcs de Vajay suggests her second marriage[1089], but the primary source on which this is based has not yet been identified. Comte Bernard II & his first wife had [two] children. Comte Bernard [II] & his second wife had one child. [1083] Jaugain (1902), p. 372, quoting Marca (Béarn), p. 810. [1084] Szabolcs de Vajay 'Etiennette dite Douce, comtesse de Provence (Xle siècle)', *Provence Historique* 12 (1962), pp. 180-213, cited in Settipani (2004), p. 30 footnote 1. [1085] *Gallia Christiana Novissima*, Arles, Col. 160, no. 381. [1086] *Marseille Saint-Victor I*, 153, p. 179. [1087] *Marseille Saint-Victor I*, 184, p. 213. [1088] *Veterum Scriptorum I*, col. 504. [1089] Szabolcs de Vajay 'Contribution à l'histoire de l'attitude des royaumes pyrénéens dans la querelle des investitures: de l'origine de Berthe, reine d'Aragon et de Navarre', *Estudios Genealógicos, Heráldicos y Nobiliarios*, en honor de Vicente de Cadenas y Vicent (Hidalguia, Madrid, 1978), Vol. 2, pp. 375-402, 398.  
Fonts : persona, família 1, família 2: J-P.de Palmas (FMG) 3 i 2014

... [relation] ...

**69.489.763**: veure [69.486.629](#).

**69.489.766 Arnaud**, comte de Comminges (al voltant de 1035-al voltant de 1070), mort després de 1070. Pares: [138979532](#) i [138979533](#).

Nota : **ARNAUD [III]** (-after [1070]). The primary source which confirms his parentage has not yet been identified. Comte de Comminges. A charter dated to [1058] records a claim by "Arnaldus comes" against "Sancti Petri Fustiniaco", in the presence of "Bernardi episcopi sive Bernardo fratre suo similiter episcopo"[815]. "Arnaldus comes" donated property to the abbey of Peyrissas by charter dated to [1070][816]. A charter dated May [1080] records that "Arnaldus comes" donated property to the abbey of Peyrissas which was later usurped by "Bernardus-Arnaldi et Raimundus-Arnaldi et antecessores illorum usque in diebus Rogerii monachi"[817]. m ---. The name of Arnaud's wife is not known. Comte Arnaud [III] & his wife had four children?

Fonts : persona: J-L. Dega (Jaugain), J-P de Palmas (FMG) x2009 et XI2013, família: J-L. Dega (Jaugain), J-P.de Palmas (FMG) 17 xi 2013

... [relation] ...

#### 69.489.767 **Ne N.**

Fonts : família: J-L. Dega (Jaugain), J-P.de Palmas (FMG) 17 xi 2013

... fills:

a. **Roger**, mort abans de 1105. Veure [138979056](#).

b. **Bernard Arnaud**, mort el 1105.

Fonts : persona: J-P.de Palmas (FMG) 17 xi 2013

c. **Raymond Arnaud**.

Fonts : persona: J-P.de Palmas (FMG) 17 xi 2013

d. **Brune**. Veure [34744883](#).

**69.490.304 Eudes-Archambaud**, seigneur de Sully, nascut al voltant de 1105, mort. Pares: [138980608](#) i [138980609](#).

Fonts : família: R.Sekulovich (site adecarné), J-P de Palmas ([Généalogie Sully](#))

... [relation] ...

**69.490.305 Mathilde de Beaugency**, nascuda al voltant de 1105, morta. Pares: [138980610](#) i [138980611](#).

Fonts : família: R.Sekulovich (site adecarné), J-P de Palmas ([Généalogie Sully](#))



- a. **Gilles**, nascut al voltant de 1130, mort al voltant de 1195 (a l'edat de possiblement 65 anys). Veure **34745152**.  
b. **Henri**, mort el 1199, ecclésiastique, primat d'Aquitaine, cardinal (en 1186 par Urbain III).

Nota : En 1195 Henri de Sully, archevêque de Bourges, frère de Eudes de Sully, évêque de Paris, fait une donation au chapitre de la cathédrale de Bourges. Ce texte est considéré comme le point de départ de la mise en oeuvre d'un nouvel édifice destiné à remplacer la cathédrale romane. **Bibliographie**

- o Alain de Lille (-1203)

**Liber poenitentialis** Tradition moyenne Autres titres: Summa de poenitentia; Poenitentialis Date: Entre 1183 et 1191 Dédicataire: Henri de Sully, archevêque de Bourges de 1183 à 1199 Forme: Prose Langue: Latin Contenu: Manuel de confession destiné aux prêtres. **Incipit:** Incipit Summa de poenitentia Magistri Alani pro sacerdotibus Henrico Dei gratia Bituricensi patriarchae, Aquitanorum primati, Alanus dictus Magister opus suum. Quoniam hujus fluctuantis mundi debachantes procellas plerisque spiritalue comminatur naufragium, verum omnes cogunt naufragii subire periculum, vestram decet vigilantiam... **Explicit:** ... In quo si est aliquod erroneum dictum, humanae infirmitati est imputandum, cum nihil in humanis inventionibus sit perfectum, eaque sit lex conditionis humanae, ut nihil ab hominibus fieri possit expositum. Detur ergo venia non operi sed officii. Explicit Poenitentialis Magistri Alani. Remaniement: Version abrégée **Manuscrits** Source: Longère 1965: 170

- o Paris, Bibliothèque nationale de France, Arsenal, 400 (α)
- o Reims, Bibliothèque municipale, 510 (β)
- o Toulouse, Bibliothèque municipale, 195 (γ)
- o Trier, Stadtbibliothek, 540/1246 (δ)
- o Troyes, Bibliothèque municipale, 1339 (ε)

#### Édition ancienne

- o Magistri Alani optimi viri liber de penitentia. Confitentibus et confessiones audientibus utilissimus, Augsburg, Johannes Miller, 1608.

#### Éditions modernes

- o Longère, J., « Alain de Lille, Liber poenitentialis. Les traditions moyenne et courte », Archives d'histoire doctrinale et littéraire du Moyen Âge, 40, 1965, p. 169-242.

Fonts : persona: J-P de Palmas (*Généalogie Sully* & *Archives de littérature du Moyen-Âge*), G.de Beaugregard (P R Challet in le testament de Mathilde, noble dame de Charenton) 28 v 2019

- c. **Odon**, nascut, La Chapelle-d'Angillon (Cher), mort el 1208, ecclésiastique.

Nota : Odon de Sully (parfois également appelé Eudes de Sully) est un évêque de Paris au début du XIIIe siècle. Sa date de naissance est inconnue. On sait seulement qu'il fut évêque de 1197 à sa mort en 1208. Il est le fils de Eudes-Archambaud III de Sully. Il a pris part au conflit avec le roi de France, Philippe Auguste, lorsque celui-ci répudia sa femme. Il a continué la construction de la cathédrale Notre-Dame de Paris. Il est considéré comme ayant été le premier à mettre en avant l'élevation de l'ostie pendant la messe. Il interdit également en 1175 la communion des enfants. En tant qu'évêque, il a réglementé certaines célébrations dans sa cathédrale comme celle de Noël ou la fête des Fous<sup>1</sup>. Il a aussi essayé d'éradiquer les jeux d'échecs. Il est connu pour avoir promu la polyphonie dans la musique sacrée, et principalement la musique de Pérotin. Il a également été un des fondateurs de l'abbaye de Port-Royal-des-Champs Son frère Henry de Sully était archevêque de Bourges. En revanche son prédécesseur, Maurice de Sully, n'avait pas de lien de parenté avec lui.

**Iconographie** La fête des fous par Brueghel. <sup>1</sup> **LA FETE DES FOUS** Les MONARQUES DE FOLIE existaient pour chaque confrérie. Ils se devaient d'être les organisateurs des réjouissances. A VIENNE, c'était l'archevêque lui-même qui donnait leur roi aux gens de ces métiers (boulangers et meuniers) venus le lui réclamer le matin du 1er MAI. A son tour, la mère d'une abbaye voisine leur donnait une reine. Des hommes NUS ET FROTTEES DE SUIE, LES "NOIRCIS" leur baisaient les pieds et les escortaient. Eux-mêmes avaient été choisis par le clergé de la ville. Cette cour ridicule paraissait dans les rues toute la journée dans un concert de huées.

Fonts : persona: J-P de Palmas (*Généalogie Sully*), J-P de Palmas (*wikipedia*), naixement: S.Fourlinnie (Plaque d'une rue à son nom à La Chapelle d'Angillon 18/08/09)

- d. **Adeline**, morta el 1176.

Casada amb **Raoul**, mort el 27 de novembre de 1176, Ravenna, fill de **Ebbe**, prince de Déols ca 1120-1160 (veure **17462088**) i **Denise d'Amboise** ca 1135-1160 (veure **17462089**). visible:

Fonts : familia: J-P de Palmas (*Généalogie Sully*) vi2009

- e. **Agnes**, Veure **69490345**.

- f. **Mahaut**.

- g. **Alix**.

Casada amb **Ebles**, mort després de 1188, fill de **Ebles**, seigneur de Charenton /1110-1164/ (veure **34924038**) i **Ne N** (veure **34924039**). visible:

Fonts : persona: R.Sekulovich (site adecarné)

**69.490.306**: veure **34.924.038**

**69.490.307**: veure **34.924.039**

**69.490.312** **Guy**, vicomte de Troyes(Aube), seigneur de Dampierre(Aube), seigneur de Saint-Just(Saint-Just-Sauvage, Marne), seigneur de Saint-Dizier i de Moëslains(Haute-Marne), mort el 1151. Pares: **138980624** i **138980625**.

Nota : **Notes généalogiques** : **Attention** : Jean-Noël Mathieu "Recherches sur l'origine des sires de Dampierre-Moeslains" in Mémoires de la SACSAM, t.CXVI pp.38-60 , 2000, corrige nettement le haut de l'arbre Dampierre tel qu'il existait sur la base. Compte tenu de la notoriété des travaux de Jean-Noël Mathieu il a été nécessaire d'apporter des compléments mais surtout d'amender les dates sur les cinq derniers degrés et de rectifier intégralement l'ascendance de **Thibaut de Dampierre**. Note de : JB de La Grandière - 23.07.2017

Fut l'un des seigneurs de Champagne qui firent caution de la fidélité de leur comte Thibaud, lorsqu'il fit hommage-lige au roi Louis VI de France, à Melun en avril 1110. Il donna, le jour de Noël 1118, le lieu de Pestes à l'abbaye d'Auchy pour y bâtir une église prieurale avec pouvoir aux religieux qui la

desserviraient de prendre tous leurs besoins sur la terre de Mailly. Armes : « De gueules à deux léopards d'or, avec couronne de baron. » Source : Hervé Balestrieri ( Encyclopédie "Wikipedia" : [http://fr.wikipedia.org/wiki/Maison\\_de\\_Dampierre](http://fr.wikipedia.org/wiki/Maison_de_Dampierre) d'après Nicolas Louis Achaintre : "Histoire genealogique et chronologique de la maison royale de Bourbon", vol. 1, éd. Didot, 1825, p. 30 ) 01.03.2014 Source dessin : Hervé Balestrieri ( Dessin de "Caranorn" d'après Dr. Jean Claude Loutsch : "Armorial du Pays de Luxembourg", 1974, p. 491; pour Wikimedia Commons, sous licence Creative Commons Attribution-Share Alike 3.0 Unported pour le projet Blasons de Wikipédia francophone, avec Inkscape ) 01.03.2014

---

Voir une vue aérienne actuelle du [château de Dampierre \(Aube\)](#). (Lien vers le site Web "Geoportail" de l'Institut Géographique National) Source : Hervé Balestrieri ( Site Web [Géoportail](#) de l'Institut Géographique National ) 01.03.2014



Fonts : persona: J-C.de Vaugiraud (M. Bur : "La formation du comté de Champagne", page 432 ) 2 ii 2011, casament: "Montréal à sire de Chastellux", 2013, familia: Grégory Grattepanche (fichier personnel) 21.VIII.2005, JB.de La Grandiere ("Montréal à sire de Chastellux", 2013) 18 xii 2014, defunció: E. Visseaux (T.Mauvisseau)

... [relation] ...

**69.490.313 Helvide de Baudement**, nascuda després de 1100, morta el 1165. Pares: **138980626** i **138980627**. [relation] **Hugues**, mort abans de 1129, sénéchal de Bourgogne, fill de **Mile, seigneur de Montréal** 7/1107 (veure **13697472**) i **Adélaïde de Châtillon-sur-Seine** (veure **13697473**).

Fonts : naixement: J-C de Vaugiraud (Déduction d'après la naissance de son aîné avant 1119) 01/11/2006, familia 1: J-C de Vaugiraud (Dugenne:Dic.Yonne: Montréal)19/05/2006, JB.de La Grandiere ("Montréal à sire de Chastellux", 2013) 18 xii 2014, casament 2: "Montréal à sire de Chastellux", 2013, familia 2: Grégory Grattepanche (fichier personnel) 21.VIII.2005, JB.de La Grandiere ("Montréal à sire de Chastellux", 2013) 18 xii 2014

... fills:

a. **Anséric**, seigneur de Dampierre.

Nota : Sans alliance.

Fonts : persona: Grégory Grattepanche (fichier personnel) 21.VIII.2005

b. **André**, mort després de 1163.

Nota : Mentionné en 1163

Fonts : persona: Grégory Grattepanche (fichier personnel) 21.VIII.2005, defunció: G Grattepanche (armorial général et nobiliaire français) 21.VIII.2005

c. **Miles**, mort després de 1163. Veure **34924338**.

d. **Guy**, mort el 1163, le lendemain de sa consécration, élu évêque de Châlons en 1163.

Fonts : persona: Grégory Grattepanche (fichier personnel) 21.VIII.2005

e. **Guillaume**, nascut al voltant de 1130, mort abans de 1174. Veure **34745156**.

... fills **69490313**-(X1):

a. **Anséric**, nascut abans de 1120, mort entre el 1176 i 1177. Veure **34924368**.

**69.490.314**: veure **34.929.770**.

**69.490.315**: veure **34.929.771**.

**69.490.316 Archambaud VII**, seigneur de Bourbon, mort al voltant de 1171. Pares: **138980632** i **138980633**.

Nota : Archambaud VII eut une politique favorable au développement des institutions communales : immunités accordées à l'abbaye de Saint-Menoux pour tout le bourg de Saint-Menoux (2 mars 1125) ; fondation de la ville franche de Montcenoux (vers 1140) ; fondation de la ville franche du Breuil (vers 1145) ; fondation de la ville franche de Limoise (1151). Il se montre plus favorable que ses prédécesseurs immédiats au prieuré de Souvigny : confirmation des privilèges des moines et bourgeois de Souvigny (1159). Il poursuivit la politique d'expansion de la seigneurie. En 1169, il s'assura le contrôle du château de Montaigu (en Combraille) ; c'était une façon de surveiller Montluçon, dont les sires de Bourbon ne purent s'emparer qu'en 1202-1203 (sous Guy de Dampierre). Le décès en 1171 est donné par le Chronicon Cluniacense.

Fonts : persona: Pierre Fauchère & JB de La Grandière suivant Max Fazy "Sires de Bourbons" 1924/ réfection 16 xii 2009, casament, defunció: ESS XIV, familia: J-M.Thiebaud (Histoire du Berry par Gaspard de La Thaumassière) 21 iii 2011

... [relation] ...

**69.490.317 Agnès de Savoie**, nascuda al voltant de 1103, morta després de 1182. Pares: **138980634** i **138980635**.

Nota : Elle est mentionnée pour la dernière fois dans un document en 1183.

Fonts : casament: ESS XIV, familia: J-M.Thiebaud (Histoire du Berry par Gaspard de La Thaumassière) 21 iii 2011, defunció: P.Fauchère (Max Fazy, 75) 12.03.10

... fills:

a. **Agnès**, morta després de 1170.

Fonts : persona: R.Sekulovich (site adecarné)

b. **Archambaud**, nascut el 29 de juny de 1140, mort el 26 de juliol de 1169 (a l'edat de 29 anys). Veure **34745158**.

c. **Guiberge**. Veure **34745175**.

**69.490.318 Eudes**, duc de Bourgogne (1143-1162), nascut al voltant de 1120, mort el 27 de setembre de 1162, enterrat el 1162, Abbaye de Cîteaux, Saint-Nicolas-lès-Cîteaux (Côte-d'Or) (a l'edat de possiblement 42 anys). Pares: **138980636** i **138980637**.

Nota : EUDES de Bourgogne ([1120]-26 or 27 Sep 1162, bur Abbaye de Cîteaux). His father's 1131 gift to the Cistercians of La Bussière was consented to by "all his sons" (in order) Eudes, Hugues, Robert, Henri, Raymond and Gauthier[276]. "Hugo Burgundie dux" donated property to Saint-Bénigne-de-Dijon by charter dated [1113/19] which names "Mathilde coniugis mei et filio mei Odoonis"[277]. He succeeded his father in 1143 as EUDES II Duke of Burgundy. The Annales S. Benigni Divisionensis record the death "mense Sep 1162" of "Odo dux Burgundiæ, reinquens filium Hugonem"[278]. The necrology of Cîteaux records the deaths "VI Kal Oct" of "Hugo et Odo duces Burgundie"[279]. The necrology of Molesme records the death "V Kal Oct" of "Odo dux Burgundie"[280]. m (1145) MARIE de Blois, daughter of THIBAUT IV "le Grand/le Vieil" Comte de Blois & his wife Mathilde of Carinthia (1128-11 Mar or 7 Aug [1190], bur Abbaye de Fontevraud). William of Tyre records her as sister of Etienne de Champagne Comte de Sancerre, but does not name

her[281]. The Annales S. Benigni Divisionensis record the mother of Hugues Duke of Burgundy as "filie comitis Theobaldi comitis Campanie"[282]. The Chronicle of Alberic de Trois-Fontaines names (in order) "Maria Burgundie ducissa, secunda Agnes Barri Ducis comitissa, tertia quedam ducissa in partibus remotis, hanc postea duxit Guilelmus Goez in dyocesi Carnotensi, quarta comitis Mathildis Pertici, quinta monialis Fontis Ebraldi, sexta Adela Francorum regina" as the six daughters of "comes Campanie Theobaldus"[283]. Regent for her son during his minority Sep 1162-Apr 1165. "Maria ducissa Burgundie" donated property to Cîteaux by charter dated [1171/72] which specifies that she was acting while "Hugo dux Burgundie filius meus" was on a journey to Jerusalem[284]. After 1165 she became a nun at Fontevraud, abbess in 1174. A list of foundations at Troyes records the memory "13 Mar" of "Marie fille du Thibaut comte de Champagne et femme d'Eudes duc de Bourgogne", adding that she was buried at Fontevraud where she died "le 11 de ce mois"[285]. [223] Bouchard (1987), p. 259. [276] Bouchard (1987), p. 259. [277] Dijon Saint-Bénigne II, 438, p. 212. [278] Annales S. Benigni Divisionensis 1162, MGH SS V, p. 45. [279] Obituaires de Lyon II, Diocèse de Chalons-sur-Saône, Abbaye chef d'ordre de Cîteaux, p. 608. [280] Petit, Vol. V, p. 393. [281] WT XX.XXV, p. 988. [282] Annales S. Benigni Divisionensis 1190, MGH SS V, p. 46. [283] Chronica Albrici Monachi Trium Fontium 1152, MGH SS XXIII, p. 841. [284] Cîteaux 206, p. 165. [285] Troyes Necrologies, 2 Obituaire de Saint-Etienne, III Fondations établies en l'église royale de Troyes, p. 271.

Fonts : persona: L. Gustavsson-M.Masseroni(T.LeHete), J-P de Palmas (Foundation for Medieval Genealogy) 23ii2011

... [relation] ...

**69.490.319 Marie de Champagne**, nascuda el 1128, morta al voltant de 1208, Fontevraud (Maine-et-Loire), enterrada al voltant de 1208, Fontevraud (Maine-et-Loire) (a l'edat de possiblement 80 anys), régente du duché de Bourgogne pour son fils Hugues III (1162-1165), abbesse de Fontevraud (1207-1208). Pares: **138980638** i **138980639**.

Nota : Fille de Thibaud IV dit le Grand, comte de Champagne, et de Mathilde de Sponheim de Carinthie (ou de Bohême). Veuve en 1162 d'Eudes II, duc de Bourgogne (dont elle eut une fille, Alix de Bourgogne, abbesse de Fontevraud après elle), et tante de Philippe-Auguste. Marie-Marguerite prit le voile à Fontevraud en 1172. Pendant son abbatiat, elle obtint du Pape Innocent III une bulle contre les religieuses indisciplinées. Décidera par humilité de n'exercer ses fonctions que pendant un an. -.-.-. **MARIE de Blois**, daughter of THIBAUT IV "le Grand/le Vieil" Comte de Blois & his wife Mathilde of Carinthia (1128-11 Mar or 7 Aug [1190], bur Abbaye de Fontevraud). William of Tyre records her as sister of Etienne de Champagne Comte de Sancerre, but does not name her[281]. The Annales S. Benigni Divisionensis record the mother of Hugues Duke of Burgundy as "filie comitis Theobaldi comitis Campanie"[282]. The Chronicle of Alberic de Trois-Fontaines names (in order) "Maria Burgundie ducissa, secunda Agnes Barri Ducis comitissa, tertia quedam ducissa in partibus remotis, hanc postea duxit Guilelmus Goez in dyocesi Carnotensi, quarta comitis Mathildis Pertici, quinta monialis Fontis Ebraldi, sexta Adela Francorum regina" as the six daughters of "comes Campanie Theobaldus"[283]. Regent for her son during his minority Sep 1162-Apr 1165. "Maria ducissa Burgundie" donated property to Cîteaux by charter dated [1171/72] which specifies that she was acting while "Hugo dux Burgundie filius meus" was on a journey to Jerusalem[284]. After 1165 she became a nun at Fontevraud, abbess in 1174. A list of foundations at Troyes records the memory "13 Mar" of "Marie fille du Thibaut comte de Champagne et femme d'Eudes duc de Bourgogne", adding that she was buried at Fontevraud where she died "le 11 de ce mois"[285]. [281] WT XX.XXV, p. 988. [282] Annales S. Benigni Divisionensis 1190, MGH SS V, p. 46. [283] Chronica Albrici Monachi Trium Fontium 1152, MGH SS XXIII, p. 841. [284] Cîteaux 206, p. 165. [285] Troyes Necrologies, 2 Obituaire de Saint-Etienne, III Fondations établies en l'église royale de Troyes, p. 271.

Fonts : persona: M.Rérolle (Kleinclausz, Hist. de Bourgogne, p. 84) 7/9/06, J-P de Palmas (Foundation for Medieval Genealogy) 23ii2011

... fills:

- a. **Mathilde**, nascuda després de 1145, morta el 1201. Veure **34922797**.  
b. **Alix**, nascuda al voltant de 1146, morta al voltant de 1209 (a l'edat de possiblement 63 anys). Veure **34745159**.  
c. **Hugues**, nascut al voltant de 1148, mort el 25 d'agost de 1192, Tyr (a l'edat de possiblement 44 anys). Veure **34764186**.

**69.490.320 Renard**, comte de Joigny (1083). Pares: **138980640** i **138980641**. [relation] **Amicie de Coulanges-la-Vineuse**.

Nota : Il succède à son père en 1083, mais il est nommé « fils du comte Geoffroy », il ne l'est donc pas encore lui-même, car probablement trop jeune. En 1100, il est témoin du comte Hugues de Troyes et l'accompagne en Palestine à la suite de la première croisade de 1104 à 1108. Lun des comtes de Joigny serait parti en croisade avec Godefroy de Bouillon ; c'est probablement lui, car Godefroy part en 1096 et meurt en Palestine en 1100, un an après avoir été nommé « avoué du Saint-Sépulcre ». De gueules, à l'aigle d'argent

Fonts : persona: JB.de La Grandiere ( Etudes sur Chateaufrenard, Joigny et Courtenay par Edouard de Saint Phalle ) 19 iii 2010, família 1, família 2: J-C de Vaugirard (Dugenne: Joigny) 18/01/2006

... [relation] ...

**69.490.321 Wandelmodis de Beaujeu**. Pares: **138980642** i **138980643**.

Fonts : persona, família: J-C de Vaugirard (Dugenne: Joigny) 18/01/2006

... fills:

- a. **Renard**, enterrat, église du prieuré Sainte-Marie, Joigny (Yonne) . Veure **34745160**.

**69.490.324 Guillaume**, comte de Nevers i d'Auxerre (1097-1147), nascut al voltant de 1083, mort el 20 d'agost de 1147 (a l'edat de possiblement 64 anys). Pares: **138980648** i **138980649**.

Nota :

- Après la prise de Jérusalem, il décida de se rendre en Terre Sainte en renfort. Il arriva à Constantinople en 1101 avec 15 000 hommes. Il entreprit de traverser l'Anatolie, mais son armée fut écrasée par les Turcs, et il fut l'un des rares rescapés à parvenir à Antioche.
  - 1147 "Guillaume, comte de Nevers, quitte le siècle pour entrer à la chartreuse" (Regeste dauphinois, n° 3781).
  - 20 ou 21 août 1148 "Obit de Guillaume, comte de Nevers, novice dès l'Année précéd. à la Grande Chartreuse"(Regeste dauphinois, n° 3818).
  - voir également : 8 mars (ap. 1157) "Obit de Gérard, comte de Nevers, convers à la Grande Chartreuse"(Regeste dauphinois, n° 4040).
- Fonts : persona: Maxim Olenev [maximolenev@mail.ru](mailto:maximolenev@mail.ru) ; S. Bontron (Regeste dauphinois) 06.2009

... [relation] ...

**69.490.325 Adélaïde N**, nascuda al voltant de 1085, morta.

... fills:

- a. **Guillaume**, nascut al voltant de 1110, mort el 21 de novembre de 1161, Auxerre (Yonne) (a l'edat de possiblement 51 anys). Veure **34745162**.  
b. **Anne**, nascuda al voltant de 1110, morta. Veure **34928657**. - 2419 -

**69.490.326 Engelbert von Sponheim**, Herzog von Kärnten, mort el 13 d'abril de 1141 (julià), Secon. Pares: **138980652** i **138980653**.

Nota : Engelbert II (died 12 or 13 April 1141) from the House of Sponheim was Margrave of Istria and Carniola from sometime between 1101 and 1107 until 1124. In 1124, he was raised to a Duke of Carinthia and Margrave of Verona which he held until his retirement in 1135. Engelbert II was the son of Count Engelbert I of Sponheim and his wife Hedwig of uncertain descent, maybe a daughter of the Billung duke Bernard II of Saxony. He married Uta, daughter of Burgrave Ulrich of Passau (died about 1099). Together they were the parents of the following children: Ulrich I, succeeded his father in Carinthia in 1135 Engelbert III, succeeded his father in Istria, Carniola and Kraiburg in 1124 Henry, Bishop of Troyes in 1145 Matilda, married Count Theobald the Great of Blois-Champagne Rapoto I, Count of Ortenburg in 1130 and Kraiburg in 1173 Adelheid, Abbess of Göss in 1146 Hartwig II, Bishop of Regensburg in 1155 Ida, married Count William III of Nevers About 1100 he established the County of Kraiburg on the inherited estates of his wife in Bavaria. Unlike his father, Engelbert II was a loyal supporter of the Salian dynasty. He stood as guarantor of German king Henry V at his coronation as Holy Roman Emperor in February 1111 and witnessed the Concordat of Worms with Pope Callixtus II in September 1122. In the same year his elder brother Henry III was created Duke of Carinthia and upon his death in 1123 Engelbert II succeeded him, having already replaced Count Ulrich II of Weimar as margrave in Istria and Carniola about 1107. Engelbert II died and was buried at Seon Abbey. References Medieval Lands Project: Nobility of Northern Italy (900-1100). [http://en.wikipedia.org/wiki/Engelbert,\\_Duke\\_of\\_Carinthia](http://en.wikipedia.org/wiki/Engelbert,_Duke_of_Carinthia) Fonts : persona: E.Polti (Relatives of Raphael Ackermann Switzerland/RootsWeb ; source généralement "Rübel Blass") 9 xii 2012, família: H.R.Moser/Tyroler+EuSt, E.Polti (Relatives of Raphael Ackermann Switzerland/RootsWeb ; source généralement "Rübel Blass") 9 xii 2012, J-P.de Palmas (FMG) 31 v 2016

... [relation] ...

**69.490.327 Uta von Passau**, dame de Pütten, nascuda el 1080, morta el 1137 (a l'edat de 57 anys), Pares: **138980654** i **138980655**.

Nota : **UTA** (-9 Feb [1150]). The Fundatio Monasterii Baumburgensis names "in Bawarie provincia comes...Cuno...filiam Adilthe" as founder of Kloster Baumburg, naming her second husband "comes Udalricus de Pactavia" and her only daughter by her second marriage "Utam [wife of] Eingelberto duci de Chraiburch"[188]. "Ota ducissa de Chreiburch" donated property donated to Baumburg by charter dated to [1135/40][189]. The necrology of Baumburg records the death "XVI Kal May" of "Uta ducissa"[190]. The necrology of Seonense records the death "XVI Kal May" of "Uta ductrix" and her donation[191]. **m ENGELBERT [III] von Sponheim**, of ENGELBERT I [I] von Sponheim Graf im Krainchgau, im Pustertal und von Sponheim & his wife Hadwig --- (-1141). He succeeded in 1107 as ENGELBERT I Marchese di Istria. He was installed in 1124 as ENGELBERT Duke of Carinthia, until 1135. [188] Fundatio Monasterii Baumburgensis, MGH SS XV [III], pp. 1061-2. [189] Kärntner Geschichtsquellen (1904), 654, p. 265. [190] Necrologium Baumburgense, Salzburg Necrologies, p. 236. [191] Necrologium Seonense, Salzburg Necrologies, p. 217. Fonts : persona: J-P.de Palmas (FMG and Wikipedia (en)) 2 v 2013, naixement, defunció: J-P de Palmas (Site Chistera), família: H.R.Moser/Tyroler+EuSt, E.Polti (Relatives of Raphael Ackermann Switzerland/RootsWeb ; source généralement "Rübel Blass") 9 xii 2012, J-P.de Palmas (FMG) 31 v 2016

... fills:

- a. **Mathilde**, àlies Mahaut de Carinthie, nascuda el 1108, morta el 13 de desembre de 1160 o 1161 (julià), enterrada el 1160, abbaye de la Pommeraiie . Veure **34749353**.
- b. **Engelbert III**, Markgraf von Istrien, mort el 6 d'octubre de 1173.  
Casat amb **Mathilde von Sulzbach**, filla de **Berengar**, Graf von Sulzbach †ca 1125 (veure **69848162**) i **Adelheid von Diessen** †1126 (veure **69848163**). visible:

Nota : Engelbert III (died 6 October 1173), a member of the Rhenish Franconian House of Sponheim, was Margrave of Istria[1] from 1124 until his death. He is sometimes numbered Engelbert II of Istria, but in fact must be II of Carniola. Life He was the second son of Margrave Engelbert II and his first wife Uta of Passau. When his father succeeded his elder brother Henry as Duke of Carinthia, Engelbert III received the margrivial title in Istria. However, he mainly ruled in the Sponheim estates around Kraiburg in Bavaria, bequeathed by his mother. In 1135 Emperor Lothair III dispatched him to a synod at Pisa in Italy, in order to back Pope Innocent II against Antipope Anacletus II. In turn, Engelbert was vested with the Imperial March of Tuscany, but was succeeded by the Welf duke Henry X of Bavaria already in 1137. Engelbert attended the 1156 Imperial Diet in Regensburg, where he witnessed the granting of the Privilegium Minus by Emperor Frederick Barbarossa, elevating the March of Austria to a duchy. In 1140 Engelbert had married Matilda, youngest daughter of the Bavarian count Berengar I of Sulzbach. He was thus a brother-in-law of Gertrude of Sulzbach, consort of King Conrad III of Germany, and Bertha of Sulzbach, as Irene wife of the Byzantine Emperor Manuel I Komnenos. Matilda died late in 1165, the marriage remained childless. The margrivial title in Istria passed to the Bavarian Counts of Andechs. References Medieval Lands Project: Nobility of Northern Italy (900-1100). Notes 1.ª In contemporary documents marchio Ystrie and marchio de Hystrìa [http://en.wikipedia.org/wiki/Engelbert\\_III,\\_Margrave\\_of\\_Istria](http://en.wikipedia.org/wiki/Engelbert_III,_Margrave_of_Istria) Fonts : persona: Aurejac, família: H.R.Moser

- c. **Ida**, nascuda al voltant de 1130, morta. Veure **34745163**.

d. **Irmgard**.

Casada amb **Adolf**, Graf von Berg, mort després de 12 d'octubre de 1160, enterrat després de 12 d'octubre de 1160, Altenberg (Alemanya) , fill de **Adolf von Hóvel**, Graf von Berg †1106 i **Adelheid von Laufen** (veure **278113519**). visible:

Nota : **IRMGARD** . The Chronicle of Alberic de Trois-Fontaines names "comitissa Mathildis Campaniensis et uxor Renaldi comitis Nivernensis et comitissa Montis Veteris iuxta Coloniam et mater illorum Romanorum qui Froiepain dicuntur" as sisters of "archiepiscopi Coloniensis Frederici"[142], although the latter is shown by other sources to be their paternal uncle. **m as his second wife, ADOLF II Graf von Berg**, son of **ADOLF I Graf von Berg** & his wife **Adelheid von Laufen** (-12 Oct after 1160).] [142] Chronica Albrici Monachi Trium Fontium 1150, MGH SS XXIII, p. 840. Fonts : persona: J-P.de Palmas (Charles Cawley & FMG) 31 v 2016, família: H.R.Moser/EuSt-XVIII

- e. **Rapoto von Ortenburg**, mort el 1186.

Casat amb **Elisabeth von Sulzbach**, morta el 23 de gener de 1206, filla de **Gebhard III**, Graf von Sulzbach †ca 1188 i **Mathilde Welf** †1183. visible:

Fonts : persona, família: E.Polti (Relatives of Raphael Ackermann Switzerland/RootsWeb ; source généralement "Rübel Blass") 8 xii 2012

**69.490.328 Simon de Montfort**, seigneur de Montfort-l'Amaury (1137-1181), comte d'Évreux (1140), comte de Rochefort(78), seigneur de Beynes(78), mort el 12 de març de 1181, enterrat, cathédrale Notre-Dame, Evreux (Eure) . Pares: **138980656** i **138980657**.

Nota : **SIMON de Montfort** (-12/13 Mar 1181, bur Evreux Cathedral). Robert of Torigny records that "frater eius Symon" succeeded in 1140 on the death of "comes Ebroicensis Amalricus"[2456]. He succeeded his brother as Comte d'Evreux, Seigneur de Montfort-l'Amaury. During the 1159 war between Henry II King of England and Louis VII King of France, Simon handed his castles of Rochefort, Montfort and Eperton to King Henry, which forced King Louis to make a truce as his communications between Paris, Orléans and Etampes were thereby cut[2457]. Robert of Torigny records the death in 1182 of "Simon comes Ebroicensis" and the succession "in comitatu Ebroicensis in Normannia" of "Amalricus filius eius" and "in comitatu de

Rocha et in terra Francie" of "Simon alter filius eius"[2458]. The necrology of Haute-Bruyère lists members of the Montfort family who are buried in the abbey, starting with "conte Amaury...qui premier fonda l'eglise, dou fil le conte Simon le Chauif qui gist a Evreux"[2459]. The necrology of the church of Evreux records the death "13 Mar" of "Symon comes Ebroicensis qui dedit c solidos" and the donation of "xl solidos" by "Amaricus filius eiusdem comitis"[2460]. **m MATHILDE, daughter of ---** (-before [31 Mar/23 Oct] 1168). Her marriage is confirmed by a charter dated Feb 1199 which recalls a donation to the leprosy of Grand-Beaulieu near Chartres by "Amaricus de Monteforti", with the consent of "Amaricus parvus filius eiusdem Amaurici, qui erat sub custodia Amaurici de Mestenson", confirmed after his death by "Simon frater eius et successor", and a later donation by "Simon iste comes Ebroicensis et Mahaudis uxor eius"[2461]. She was related to Henri I Comte de Champagne: "Henricus Trecentium comes palatinus" donated revenue from the fair at Provins to Haute-Bruyère, for the soul of "Matillis Ebroicensis comitisse consanguinee mee", by charter dated to [31 Mar/23 Oct] 1168[2462]. Simon & his wife had three children. [2456] Chronique de Robert de Torigny I, 1140, p. 218. [2457] CP VII Appendix D, p. 715. [2458] Robert de Torigny, Vol. II, p. 103. [2459] Obituaires de Sens Tome II, Abbaye de Haute-Bruyère, p. 224. [2460] RHGF XXIII, Ex Obituario ecclesiae Ebroicensis, p. 461. [2461] Notre-Dame des Vaux de Cernay, Tome I, p. 71, footnote 1, quoting Archives du dép. d'Eure-et-Loir, fonds du grand séminaire. [2462] Copy of charter sent to the author by Thierry Le Hôte by email dated 26 Mar 2013  
 Fonts : persona: J.-M.Thiebaud (base René Lorent) 13 v 2011, M.Chevalier x 09 (M.Roquebert),JB.de La Grandiere ( Paul Leportier "Les ducs de Normandie" chap. comtes d'Evreux, St-Aubin-lès-Elbeuf 1999 ) 31 x 2009, J.-P.de Palmas (FMG) 11 viii 2013, familia: J.-M.Thiebaud (base René Lorent) 13 v 2011, JB.de La Grandiere ( Paul Leportier "Les ducs de Normandie" chap. comtes d'Evreux, St-Aubin-lès-Elbeuf 1999 ) 31 x 2009, defunció: M.Chevalier (M.Roquebert) x 2009, enterrament: J-C de Vaugiraud (E.S, tome III/4, Tafel 642) 01.11.2009

... [relation] ...

**69.490.329 Mahaut N**, morta abans de 1168.

Fonts : persona: J.-M.Thiebaud (base René Lorent) 13 v 2011, familia: J.-M.Thiebaud (base René Lorent) 13 v 2011, JB.de La Grandiere ( Paul Leportier "Les ducs de Normandie" chap. comtes d'Evreux, St-Aubin-lès-Elbeuf 1999 ) 31 x 2009

... fills:

a. **Bertrade**, nascuda al voltant de 1150, morta el 1227 (a l'edat de possiblement 77 anys). Casada el 1169 amb **Hugh de Kevelock Le Meschin**, *Earl of Chester* (5è), nascut el 1147, Kevelioc, co. Monmouth, mort el 30 de juny de 1181, Leek, Staffordshire, England (UK) (a l'edat de 34 anys), fill de **Renoul Le Meschin**, *seigneur de Germon* ca 1099-1153 i **Maud FitzRobert** ca 1120-1180, visible:

Fonts : persona: Renaud de Paysac (Tompsett), Renaud de Paysac (Tompsett), JB.de La Grandiere ( Paul Leportier "Les ducs de Normandie" chap. comtes d'Evreux, St-Aubin-lès-Elbeuf 1999 ) 31 x 2009, família: Renaud de Paysac (Tompsett), B.Yeurc'h (ENCYCLOPÆDIA BRITANNICA), o guionneau

b. **Amaury, comte d'Évreux** (1181-1182), mort el 13 de març de 1182.

Casat el 1170 amb **Mabile de Gloucester**, morta el 1188, filla de **William FitzRobert de Gloucester**, *Earl of Gloucester* 1112-1183 i **Havise de Beaumont-le-Roger** †1197, visible:

Nota : Robert of Torigny records the death in 1182 of "Simon comes Ebroicensis" and the succession "in comitatu Ebroicensis in Normannia" of "Amaricus filius eius" and "in comitatu de Rocha et in terra Francie" of "Simon alter filius eius"[1748]. He succeeded his father in 1181 as Comte d'Evreux. The necrology of the church of Evreux records the death "13 Mar" of "Symon comes Ebroicensis qui dedit c solidos" and the donation of "xl solidos" by "Amaricus filius eiusdem comitis"[1749]. A charter dated Feb 1199 recalls a donation to the leprosy of Grand-Beaulieu near Chartres by "Amaricus de Monteforti", with the consent of "Amaricus parvus filius eiusdem Amaurici, qui erat sub custodia Amaurici de Mestenson", confirmed after his death by "Simon frater eius et successor", a later donation by "Simon iste comes Ebroicensis et Mahaudis uxor eius", and the present confirmation by "Simon de Monteforti, predictorum successor virorum et heres" with the consent of "uxore mea Eva et filiis meis Amaurico et Guidone et fratre meo Guidone"[1750]. m ([1170]) MABEL of Gloucester, daughter of WILLIAM FitzRobert Earl of Gloucester & his wife Avise de Beaumont (-1198). An anonymous continuation of the Chronicle of Robert of Mont-Saint-Michel records (in order) "Comitissa Ebroicensis...uxor Guillelmi Comitis de Clara, tertia...in manu Dei et domini Regis" as the three daughters left by "Guillelmus Comes Gloucestræ" when he died[1751]. The Chronica de Fundatoribus et Fundatione of Tewkesbury Abbey names "Mabiliam comiti de Evereis in Normannia nuptam...Amiciam...Isabellam" as the three daughters of "comes Willelmus" and his wife[1752]. Benedict of Peterborough records "uxori Amauri comitis Ebroicanum" as "Willelmus filius Roberti filii regis Henrici primi comes Gloucestræ...filiam ipsius comitis"[1753]. Robert of Torigny records the marriage in 1170 of "primogenitam filiam Roberti comitis Gloucestræ" and "Amaricum primogenitum filium Symonis comitis Ebroicensis"[1754]. In another passage, Robert of Torigny records the death in 1183 of "Guillelmus comes Gloucestræ" leaving three daughters as his heirs, of whom one (mentioned first) was "comitissa Ebroicensis"[1755]. The Annals of Tewkesbury record the death in 1198 of "Mabilia comitissa Ebroici"[1756]. **References**

- o [1748] Robert de Torigny, Vol. II, p. 103.
- o [1749] RHGF XXIII, Ex Obituario ecclesiae Ebroicensis, p. 461.
- o [1750] Merlet, L. & Moutié, A. (eds.) (1858) Cartulaire de l'abbaye de Notre-Dame des Vaux de Cernay (Paris) ("Notre-Dame des Vaux de Cernay"), Tome I, p. 71, footnote 1, quoting Archives du dép. d'Eure-et-Loir, fonds du grand séminaire.
- o [1751] Anonymi Continuatio appendicis Roberti de Monte ad Siegbertum, RHGF XVIII, p. 336.
- o [1752] Dugdale Monasticon II, Tewkesbury Monastery, Gloucestershire I, Chronica de Fundatoribus et Fundatione Ecclesiae Theokusburiae, p. 61.
- o [1753] Stubbs, W. (ed.) (1847) Gesta Regis Henrici Secundi Benedicti Abbatis, The Chronicle of the reigns of Henry II and Richard I 1169-1192, known commonly under the name of Benedict of Peterborough (London) ("Benedict of Peterborough") Vol. I 1176, p. 124.
- o [1754] Robert de Torigny, Vol. II, p. 22.
- o [1755] Robert de Torigny, Vol. II, p. 124.
- o [1756] Annales de Theokesberia, p. 56.

Fonts : persona: J-P de Palmas (Foundation for Medieval Genealogy) x2009, familia: JB.de La Grandiere ( Paul Leportier "Les ducs de Normandie" chap. comtes d'Evreux, St-Aubin-lès-Elbeuf 1999 ) 31 x 2009, defunció: J-C de Vaugiraud (E.S, tome III/4, Tafel 642) 01.11.2009

c. **Simon**, mort el 1187, enterrat el 1187 o 1188, Abbaye de Haute-Bruyère, Saint-Rémy-l'Honoré (Yvelines) . Veure **34745164**.

**69.490.330 Robert de Beaumont-le-Roger**, *Earl of Leicester* (3er), nascut després de 1120, mort el 1190, Durazzo (Durrës, Albania), steward of England. Pares: **138980660** i **138980661**.

Nota : ROBERT de Beaumont "ès Blanchemains", son of ROBERT de Beaumont Earl of Leicester & his wife Amicie de Gaël (-Acre or Durazzo 31 Aug 1190). Robert of Torigny records the death in 1168 of "Robertus comes Leecestræ" and the succession of "filium Robertum"[1255]. He

succeeded his father in 1168 as Earl of Leicester. He supported Henry "the Young King" in his revolt against his father King Henry II in 1173. The latter retaliated by confiscating Robert's English estates, burning Leicester 28 Jul 1173, and capturing Robert's fortress of Breteuil 25 Sep 1173. Robert was defeated by the king's forces at Fornham near Bury, Suffolk and was captured with his wife. He set out on Crusade in Dec 1190 but died on the return journey[1256]. The Annals of Margan record the death in 1190 of "Robertus comes Leicestriae"[1257]. Matthew of Paris records the death at Acre in 1191 of "comes Robertus Leycestrensis"[1258]. The necrology of the **References**

- [1255] Robert de Torigny, Vol. II, p. 8.
- [1256] CP VII 531-2.
- [1257] Annales de Margan, p. 21.
- [1258] MP Vol. II, 1191, p. 370.
- [1259] RHGF XXIII, Ex Uticensis monasterii necrologio, p. 488.

Fonts : persona: Renaud de Paysac (Tompsett), F-L. Jacquier (Paul Leportier - Les Ducs de Normandie de la Dynastie Vicking), J-P de Palmas (Foundation for Medieval Genealogy) x2009, familia: Renaud de Paysac (Tompsett), F-L. Jacquier (Paul Leportier - Les Ducs de Normandie de la Dynastie Vicking).

... [relation] ...

**69.490.331 Pernelle de Grandmesnil**, nascuda al voltant de 1135, morta el 1 d'abril de 1212 (a l'edat de possiblement 77 anys). Pares: **138980662** i **138980663**.

Fonts : persona: F-L. Jacquier (Paul Leportier - Les Ducs de Normandie de la Dynastie Vicking), familia: Renaud de Paysac (Tompsett), F-L. Jacquier (Paul Leportier - Les Ducs de Normandie de la Dynastie Vicking).

... fills:

- a. **Amicie**, nascuda al voltant de 1150, morta el 3 de setembre de 1215, enterrada el 5 d'octubre de 1216, salle capitulaire de l'abbaye de Haute-Bruyère, Saint-Rémy-l'Honoré (Yvelines) (a l'edat de possiblement 65 anys). Veure **34745165**.
- b. **Margaret**, morta el 1235.

Casada amb **Sohier de Quincy**, Earl of Winchester (1er, , al voltant de 1210), nascut el 1155, mort el 3 de novembre de 1219, Damiette (Égypte) (a l'edat de 64 anys), Crusader, Magna Carta Surety, fill de **Robert de Quincy** i **Orable de Leuchars**. visible:

Fonts : persona: Renaud de Paysac (Tompsett), familia: Renaud de Paysac (Tompsett), **J-P.de Palmas** ([wikipedia](#)) 10 x 2012

- c. **Robert**, Earl of Leicester (4rt), mort el 21 d'octubre de 1204, enterrat el 1204, Leicester Abbey .  
Casat amb **Laurette de Briouze**, morta el 21 de març de 1266, filla de **William de Braose**, lord of Gower †1290 i **Ower Gwent**. visible:

Nota : ROBERT de Breteuil "FitzParnel" (-20/21 Oct 1204, bur Leicester Abbey). He succeeded his father in 1190 as Earl of Leicester, while accompanying Richard I King of England on Crusade and was invested as such at Messina in 1191[1270]. He defended the duchy of Normandy against Philippe II King of France during King Richard's imprisonment in Austria, was captured 15 Jun 1194 and remained a prisoner until early 1196[1271]. Steward of England. Robert son of Parnel, Earl of Leicester, donated property to the abbey of Lire for the soul of Loreta his wife, by charter dated to [1190/1204][1272]. The Annales Cambriae record the death in 1204 of "Robert comes Lerecestriae"[1273]. The necrology of Lyre monastery records the death "20 Oct" of "Robertus III comes Legrecestriae"[1274]. m LAURETTE de Briouze, daughter of WILLIAM de Briouze & his wife Mathilde de Saint-Valéry Dame de la Haye (-Hackington 4 Mar [1266 or after]). Robert son of Parnel, Earl of Leicester, donated property to the abbey of Lire for the soul of Loreta his wife, by charter dated to [1190/1204][1275]. Her parentage is confirmed by the Testa de Nevill which includes a writ of King John dated 1212 recording that "Willelmus de Brause" granted "manerium de Taustock" in Devon to "comiti Leycestrie in maritagium cum filia sua"[1276]. The Testa de Nevill includes a list of landholdings in Berkshire, dated 1219, which includes "Laurentia comitissa de Leicestria" holding land "in Hungerford...in hundredo de Launburn"[1277]. She became a recluse at Hackington, near Canterbury, before Feb 1221[1278]. The necrology of Lyre monastery records the death "4 Mar" of "Laureta comitissa"[1279]. **References**

- [1270] Roger of Hoveden, Vol. III, p. 94.
- [1271] CP VII 534.
- [1272] Round (1899) 408, p. 136.
- [1273] Annales Cambriae, p. 63.
- [1274] RHGF XXIII, Ex Obituario Lirensis monasterii, p. 474.
- [1275] Round (1899) 408, p. 136.
- [1276] Testa de Nevill, Part I, p. 97.
- [1277] Testa de Nevill, Part I, p. 254.
- [1278] CP VII 536.
- [1279] RHGF XXIII, Ex Obituario Lirensis monasterii, p. 471.

Fonts : persona: Renaud de Paysac (Tompsett), J-P de Palmas (Foundation for Medieval Genealogy) xi2009

**69.490.332**: veure **17.374.484**.

**69.490.333**: veure **17.374.485**.

**69.490.334**: veure **34.924.070**.

**69.490.335**: veure **34.924.071**.

**69.490.344 Renaud**, seigneur de Montfaucon ((en Berry)), seigneur de Sancerques, seigneur de Chalvovoy-Milon ((en Berry)), nascut al voltant de 1110, mort abans de 1184. Pares: **138980688** i **138980689**.

Nota : **RENAUD [I] de Montfaucon (-[1180])**. His parentage is confirmed by the Chronicle of Alberic de Trois-Fontaines which records that "principe Antiochie Renaldo" had a sister who was the mother of "Renaldum de Monte Falconis in Bituria et duas sorores illius"[481]. "Renaud de Montfaucon" is



named in charters dated 1138 and 1147 which record donations to the abbey of Chalivoy[482]. Pierre Archbishop of Bourges requested Suger to deliver "Renaud de Montfaucon" for judgment by the knights "du pays de Bourges"[483]. m **AGNES de Sully**, daughter of EUDES [Archambaud] Sire de Sully & his wife Mathilde de Baugency. Renaud & his wife had four children [481] Chronica Albrici Monachi Trium Fontium 1204, MGH SS XXIII, p. 884. [482] Richemond (1907), Vol. I, p. 271, citing Gallia Christiana, Tome II, cols. 62 and 63. [483] Lecoy de la Marche, A. (ed.) (1867) Œuvres complètes de Suger: Vita Ludovici Grossi Regis (Paris), Lettres, p. 297 Extrait de FMG **Autre source**

Site Deret cité par Pierre Colin sur le forum du 23-i-2010 [JPP le 23-i-2010]

Fonts : persona: J-P de Palmas (site Deret: Edouard de Saint Phalle et Jean Gouget-Thierry Le Hôte: Les comtes de Blois et de Champagne p. 227 et FMG) i2010, familia: J-P de Palmas (Généalogie Sully) vi2009, G.Hazard (Thaumas de La Thaumassière - Histoire de Berry) vii2009

... [relation] ...

**69.490.345 Agnès de Sully**. Pares: **138980690** i **138980691**.

Nota : [**AGNES de Sully**. The primary source which confirms her parentage and marriage has not yet been identified. La Thaumassière names "Agnès de Seully femme de Renaud S. de Mont-faucon" as the second daughter of "Eudes Archambaud Sire de Seully" and his wife but cites no source on which the information is based[2560]. m **RENAUD de Monfaucon**, son of --- (-[1180].) [2560] La Thaumassière (1689), p. 454.

Fonts : persona: J-P de Palmas (Charles Cawley & FMG) 18 iv 2017, familia: J-P de Palmas (Généalogie Sully) vi2009, G.Hazard (Thaumas de La Thaumassière - Histoire de Berry) vii2009

... fills:

a. **Eudes**, mort després de 1196. Veure **34745172**.

b. **Archambaud**.

Fonts : persona: J-P de Palmas (FMG) 12 vii 2012

c. **Raoul**.

Fonts : persona: J-P de Palmas (FMG) 12 vii 2012

d. **Simon**.

Fonts : persona: J-P de Palmas (FMG) 12 vii 2012

**69.490.346**: veure **17.464.884**.

**69.490.347**: veure **17.464.885**.

**69.490.348**: veure **34.924.038**.

**69.490.349**: veure **34.924.039**.

**69.490.350**: veure **69.490.316**.

**69.490.351**: veure **69.490.317**.

**69.490.368 Philippe**, seigneur de Montoire, mort abans de 1202. Pares: **138980736** i **138980737**.

Fonts : familia: JB de La Grandière (Dominique Barthélémy "La société dans le comté de Vendôme XI-XIVèmes siècles" p 801 -sgrs de Montoire/ Paris 1993) 19 vii 2009

... [relation] ...

**69.490.369 Létice**, dame de Savonnières, morta després de 1207.

Fonts : familia: JB de La Grandière (Dominique Barthélémy "La société dans le comté de Vendôme XI-XIVèmes siècles" p 801 -sgrs de Montoire/ Paris 1993) 19 vii 2009

... fills:

a. **Pierre**, mort abans de 1202. Veure **34745184**.

**69.490.370 Bouchard de Vendôme**, seigneur de Lavardin, comte de Vendôme (1185-1202), nascut al voltant de 1125, mort el 1202 (a l'edat de possiblement 77 anys). Pares: **138980740** i **138980741**.

Fonts : persona: Y. Gobilliard, JB de La Grandière (Dominique Barthélémy "La Société dans le comté de Vendôme", Paris 1993) 28 vi 2012, familia: J-C de Vaugiraud (du Chesne: Chasteigners p 138) 31/10/2008, defunció: Dominique Barthélémy "La Société dans le comté de Vendôme", Paris 1993

... [relation] ...

**69.490.371 Agathe N**, morta després de 1202.

Nota : Duchesne s'est trompé sur la date de décès : non décédée en 1178 mais après 1202 Dominique Barthélémy "La Société dans le comté de Vendôme", Paris 1993

Fonts : familia: J-C de Vaugiraud (du Chesne: Chasteigners p 138) 31/10/2008

... fills:

a. **Jean**, comte de Vendôme, mort el 1217.

Casat amb **Marie de Châtillon**, morta abans de 1241, filla de **Guy**, seigneur de Châtillon ca 1140-1170/ (veure **17462032**) i **Alix de Dreux** 1145/1150-ca 1210 (veure **17374679**), visible:

Fonts : persona, familia: J-C de Vaugiraud (du Chesne: Chasteigners p 138) 31/10/2008

b. **Agnès**, morta el 1201. Veure **34745185**.

**69.490.376 Juhel**, **baron de Mayenne** (1120-1161), **seigneur de Gorron i d'Ambrières**, nascut al voltant de 1100, mort el 23 de desembre de 1161, enterrat el 1161, Evroux (a l'edat de possiblement 61 anys). Pares: **138980752** i **138980753**.

Nota : Succède à son frère en 1120. J-C de Vaugiraud (Abbé Angot, *Généalogies féodales mayennaises*, 1942, P. 517) 24 ii 2011 En 1140, **Mathilde l'Empresse** donna la terre de **Villaines**, à **Juhel de Mayenne**, en remerciements des services qu'il avait rendus. La seigneurie prit alors son nom.

**JUHEL [I] de Mayenne** (-23 Dec 1161, bur Evroux). "Walterii de Meduana...[et] uxor eius Adelina et filius eorum Hamelinus...alter filius Juhellus" consented to a donation by "Ruelonius de Gorron, filius Gaufridi" of the church of Brecé to Marmoutier, by charter dated to [1099/1124][705]. He succeeded his brother in [1119] as Seigneur de Mayenne. [705] Guyard de la Fosse (1850), *Preuves*, III.  
Fonts : persona: J-C de Vaugiraud (Abbé Angot, *Généalogies féodales mayennaises*, P. 517) 23 ii 2011, **J-P.de Palmas** (FMG) 18 ix 2012, naixement: J-C de Vaugiraud (évaluation d'après Abbé Angot, *Généalogies féodales mayennaises*, 1942, P. 519) 24 ii 2011, casament: J-C de Vaugiraud (Abbé Angot: *Généalogies féodales mayennaises*, P. 540/541 - mariée en 1120) 23 ii 2011, família: A Brabant ( site chistera) 4.08.05;N.Chardiny 1.11.09 (Noblesse bretonne sur [www.tudchentil.org](http://www.tudchentil.org)), J-C de Vaugiraud (Abbé Angot, *Généalogies féodales mayennaises*, 1942, P. 519-520) 24 ii 2011

... [relation] ...

**69.490.377 Clémence de Montgomery**, nascuda al voltant de 1108, morta abans de 30 de novembre de 1189. Pares: **138980754** i **138980755**.

Nota : **Ce qu'en dit l'abbé Angot** "La femme de Juhel ler se nommait Clémence [de Bellême], fille de Guillaume Talvas, seigneur de Bellême, et d'Ala, sa femme, d'après le moine de Jumièges (liv. VIII, chap. 35). Elle donna à l'abbaye de Saint-Sulpice de Rennes la dime de Sérigné (1150), est citée dans plusieurs chartes de son mari (1120, 1125) et postérieurement dans les chartes de ses enfants. Elle mourut avant 1189. Son obit est au 30 novembre dans l'obituaire de Beaulieu et dans celui du chapitre du Mans, auquel elle avait donné des ornements. Elle eut sa sépulture à Evron." J-C de Vaugiraud (Abbé Angot, *Généalogies féodales mayennaises*, 1942, P. 519) 20 ii 2012 **Mais est-elle bien une fille d'Hélie de Bourgogne ? [Ala]** (Réflexions de J-C de Vaugiraud suite à un message d'H. Frébaull) 21 ii 2012 Bien que les auteurs lui donnent généralement cette filiation, nous pouvons en douter pour des raisons chronologiques et nous demander si elle se serait pas la fille d'un premier mariage de Guillaume Talvas avec une femme restée inconnue ? - L'abbé Angot dit qu'elle parait avec son époux à partir de 1120. - Cette date la ferait naître vers 1105. - Sa mère (?), **Hélie de Bourgogne**, s'était mariée en premier avec **Bertrand de Toulouse** qui décède le 21 iv 1112 ? - Le second mariage d'Hélie ne peut-être qu'entre 1112 et 1115, ce qui ne laisse pas le temps nécessaire pour la naissance d'une fille mariée en 1120 ! - Le site **Medieval genealogy** opte aussi pour ce premier mariage de Guillaume Talvas.

**J-P de Palmas le 26 ix 2016** : Le site FMG, donne Clémence, comme issue du premier mariage (tout hypothétique que puisse être celui-ci !!)

==> Comte Guillaume [I] & his [first] wife had [three] children: 1. **CLEMENCE de Ponthieu** (-30 Nov before 1189). Guillaume of Jumièges records that "Willelmum Talavatium" married "Ala...quæ fuerat antea uxor ducis Burgundiae" [incorrect], and had "duos filios et totidem filias" of whom "una" married "luhelo filio Walterii de Meduana"[1535]. As noted above, the chronology suggests that Clémence was born from an otherwise unrecorded earlier marriage of her father. "Juhello principe Meduane et uxore eius Clementia et filio eorum Gaufrido primogenito" subscribed a charter dated 12 and 26 Jul 1128, under which property was restored to the abbey of Mont-Saint-Michel[1536]. **m (before 1126) JUHEL Seigneur de Mayenne**, son of GAUTHIER Seigneur de Mayenne & his wife Aline --- (-23 Dec 1161, bur Evroux). [1535] Willelmi Gemmetencis Historiæ (Duchesne, 1619), Liber VIII, XXXV, p. 311. [1536] Abbayette saint-Michel 10, p. 21.

Fonts : persona: F-L. Jacquier (Web) <http://www.saosnois.com/belleme/guillaume3i.htm>, A Brabant ( site chistera) 4.08.05, J-C de Vaugiraud (Abbé Angot, *Généalogies féodales mayennaises*, 1942, P. 519) 24 ii 2011, **J-P.de Palmas** (Charles Cawley & FMG) 26 ix 2016, naixement: J-C de Vaugiraud (évaluation d'après Abbé Angot, *Généalogies féodales mayennaises*, 1942, P. 519 - 1108 est basé sur un x de Constance à 12 ans en 1120) 24 ii 2011, casament: J-C de Vaugiraud (Abbé Angot: *Généalogies féodales mayennaises*, P. 540/541 - mariée en 1120) 23 ii 2011, família: A Brabant ( site chistera) 4.08.05;N.Chardiny 1.11.09 (Noblesse bretonne sur [www.tudchentil.org](http://www.tudchentil.org)), J-C de Vaugiraud (Abbé Angot, *Généalogies féodales mayennaises*, 1942, P. 519-520) 24 ii 2011

... fills:

a. **Geoffroi**, nascut abans de 1120, mort el 25 de juliol de 1169. Veure **34745188**.

b. **Gautier**, mort abans de 1191.

Casat abans de 1166 amb **Cecily FitzJohn**, morta el 1207, filla de **Payn FitzJohn** ca 1086 i **Sybil de Lacy** 1105-1137; visible:

Nota : **GAUTHIER de Mayenne** (-before 1191). The primary source which confirms his parentage has not yet been identified. Military fee certifications in the Red Book of the Exchequer, in 1166, records the names of those providing knights for military service with "Walteri de Meduana" in Kent[949]. "Walter de Maine" confirmed the donation of land in Perriton to Bruton by undated charter witnessed by "Cecilia comitissa uxore mea..."[950]. **m (before 1166) as her third husband, CECILY**, heiress of Swanscombe, Kent, widow firstly of ROGER FitzMiles of Gloucester Earl of Hereford and secondly of GUILLAUME de Poitou, daughter of PAYN FitzJohn of Ewyas, co. Hereford, Sheriff of Hereford and Shropshire & his wife Sybil de Lacy (-1207). A manuscript narrating the foundation of Lilleshall Abbey, Shropshire records that "Rogerus comes Hereford" married "vicecomes Paganus...filiam"[951]. King Stephen confirmed to "Rogo filio Milonis Gloec et Cecilie uxori sue filie Pag fil Johis" the lands of her father by charter dated to [Dec 1137/May 1138][952]. "Walter de Maine" confirmed the donation of land in Perriton to Bruton by undated charter witnessed by "Cecilia comitissa uxore mea..."[953]. The Red Book of the Exchequer, listing scutage payments in [1190/91], records "comitissa Hereford quæ fuit uxor Walteri de Meduana" paying "xiv l x s de scutagio militum de veteri feffamento xxix milites" in Kent[954]. The Red Book of the Exchequer, listing scutage payments in [1196/97], records "honor Walteri de Meduana" paying "xxix l, per Cicilliam comitissam Herfordiæ et Willelmum de Monte Kanisio, xxix milites" in Kent[955]. Bracton records a claim in 1232 made by "Warinus de Monte Canisio" against "Adam de Kally et Mabilium uxorem eius...Isabellam de Friulla...Matillidem Giffard" for land "in Luddeduna" inherited from "Cecilia [...comitissa] antecess sua...quia obit sine herede de se descendit...Agneti...sorori et heredi et quia ipse Willelmus obit sine herede...de se descendit...viru Warino...fratri et heredi suo"; and that the defendants replied that "Cecilia comitissa" had given the land, which "Willelmus de Pictavia...iurum suum" held for one knight's fee, to "Ricardo Giffard patri predictarum Mabilie et Isabelle...Osbertus filius Ricardi" and that "mortuo predicto Willelmo" Cecilia had married "Walterum de Meinne"[956]. [949] Red Book Exchequer, Part I, Certifications factæ de feodis militum, p. 195. [950] Somerset Record Society (1894) Two Cartularies of the Augustinian Priory of Bruton and the Cluniac Priory of Montacute in the county of Somerset (London) ("Bruton"), 148, p. 34. [951] Dugdale Monasticon VI, Lilleshall Abbey, Shropshire, I, Historia Fundationis eiusdem, p. 262. [952] Round, J. H. (ed.) (1888) Ancient Charters Royal and Private prior to A.D. 1200 (London) ("Ancient Charters (Round)"), Part I, 21, p. 35. [953] Bruton, 148, p. 34. [954] Red Book Exchequer, Part I, Anno secundo regis Ricardi...scutagium Walliæ assisum, p. 70. [955] Red Book Exchequer, Part I, Anno VIII regis Ricardi scutagium Normanniæ ad XXs, p. 96. [956] Maitland, F. W. (ed.) (1887) Bracton's Note Book, a Collection of Cases...annotated...

c. Hamelin.

Fonts : persona: J-C de Vaugiraud (Abbé Angot, Généalogies féodales mayennaises, 1942, P. 519-520) 24 ii 2011,

d. Guillaume.

Fonts : persona: J-C de Vaugiraud (Abbé Angot, Généalogies féodales mayennaises, 1942, P. 519-520) 24 ii 2011,

e. Guy.

Fonts : persona: J-C de Vaugiraud (Abbé Angot, Généalogies féodales mayennaises, 1942, P. 519-520) 24 ii 2011,

f. Juhel.

Fonts : persona: J-C de Vaugiraud (Abbé Angot, Généalogies féodales mayennaises, 1942, P. 519-520) 24 ii 2011,

g. Aline.

Fonts : persona: J-C de Vaugiraud (Abbé Angot, Généalogies féodales mayennaises, 1942, P. 519-520) 24 ii 2011,

h. Mathilde.

Casada amb Raoul, nascut el 1130, mort el 16 de maig de 1194, Abbaye de Savigny, Savigny-le-Vieux (Manche), enterrat el 1194, Abbaye de Savigny, Savigny-le-Vieux (Manche) (a l'edat de 64 anys), grand forestier du comté de Rennes, grand sénéchal de Bretagne, fill de Henri, seigneur de Fougères †1150 (veure 277961528) i Olive de Penthièvre †1175 (veure 277961529). visible:

Nota : Non mentionnée oar ma source ? J-C de Vaugiraud (Abbé Angot, Généalogies féodales mayennaises, 1942, P. 519-520) 24 ii 2011

Voir : **Les règlements des conflits de succession dans la noblesse bretonne au XIII<sup>e</sup> siècle**

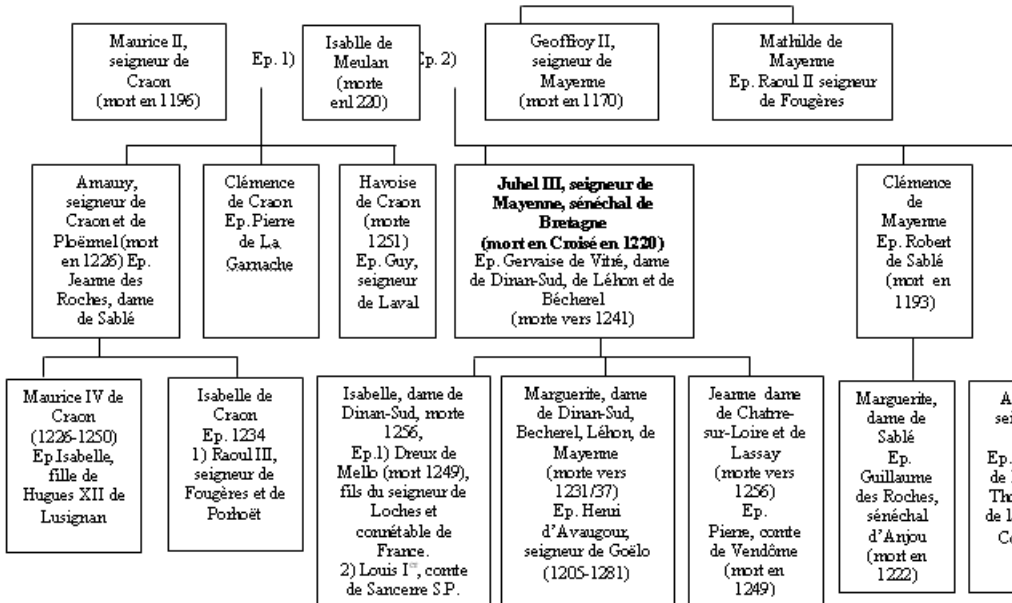

Annales de Bretagne et des pays de l'Ouest, vol. 116, no 2, 2009, p. 7-54. par Frédéric Morvan.

Fonts : persona: N.Chardiny 1.11.09 (Noblesse bretonne sur [www.tudchentil.org](http://www.tudchentil.org)), J-P.de Palmas (La parenté de Juhel de Mayenne par Frédéric Morvan, 2009) 3 xii 2012, familia: J-P.de Palmas (La parenté de Juhel de Mayenne, par Frédéric Morvan, 2009) 3 xii 2012

**69.490.380 Robert**, seigneur de Vitré, nascut al voltant de 1118, mort el 11 de novembre de 1173 (a l'edat de possiblement 55 anys). Pares: **138980760** i **138980761**. [relation] **Alix de Fougères**, nascuda al voltant de 1115, morta abans de 1137, filla de **Henri**, seigneur de Fougères †1150 (veure **277961528**) i **Olive de Penthièvre** †1175 (veure **277961529**). [relation] **Avice de Chateaubriand**, nascuda al voltant de 1115, morta abans de 1139, filla de **Juhaël de Chateaubriand** † i **Anne de Mayenne**.

Nota : **ROBERT [III] de Vitré**, son of **ROBERT [II] Seigneur de Vitré & his wife Emma de la Guerche** (-11 Nov 1173). The primary source which confirms his parentage has not yet been identified. Seigneur de Vitré. "Robertus dominus Vitreii" granted property to Sauvigny with the consent of "Andrea filio meo et Emma matre mea et Emma uxore mea" by charter dated 1 Apr 1161[1283]. The Chronicon Savigniacense records the death "in festo hyemali sancti Martini" in 1173 of "Robertus de Vitreio tertius"[1284]. **m as her second husband, EMMA de Dinan**, widow of **HUGUES d'Alluie**, daughter of **ALAIN de Dinan & his wife ---** (-after 7 Nov 1202). "Robertus dominus Vitreii" granted property to Sauvigny with the consent of "Andrea filio meo et Emma matre mea et Emma uxore mea" by charter dated 1 Apr 1161[1285]. Her origin is confirmed by Robert of Torigny who records the death in 1173 of "Robertus de Vitreio" and the succession of **Emma** **sus Andreas natus ex sorore Rolandi de Dinan**[1286]. Her first

marriage is confirmed by the charter dated to [1155/73] under which "Emma de Vitreio" confirmed a donation of property to the priory of Sainte-Croix de Vitré by "Hugonis de Aleia...tunc maritus meus", with the consent of "filio meo Johanni", by charter dated to [1155/73][1287]. "Andreas dominus Vitrei" granted property to Sauvigny for the soul of "patris mei Roberti et matris mee Emma et uxoris mee Matildis" by undated charter[1288]. An order of King John dated 7 Nov 1202 granted safe passage for a visit to "Andr de Vitreio et Emme matris sue"[1289]. Robert de Vitré & his wife had six children. [1283] Sauvigny 323, quoted in Robert de Torigny, Vol. II, p. 46 footnote 4. [1284] Chronicon Savigniense, Stephani Baluzii Miscellaneorum, Liber II, Collectio Veterum, p. 315. [1285] Sauvigny 323, quoted in Robert de Torigny, Vol. II, p. 46 footnote 4. [1286] Robert de Torigny, Vol. II, p. 46. [1287] Broussillon (1895), Tome I, 152, p. 112. [1288] Sauvigny 351, quoted in Robert de Torigny, Vol. II, p. 46 footnote 4. [1289] Rotuli Litterarum Patentium, 4 John, p. 20.

Fonts : persona: B.Yeurc'h (ericlorant@hotmail.com), J-P de Palmas (FMG) 19 ix 2012, família 1, família 2: B.Yeurc'h (A.Aurejac), família 3: J-P.de Palmas (FMG) 19 ix 2012, C.Faucherand (Astrid Lemoine Descourtieux, "La Frontière normande de l'Avre", 2011, p. 87) 23 x 2018

... [relation] ...

**69.490.381 Emma de Dinan**, nascuda al voltant de 1130, morta el 1186 (a l'edat de possiblement 56 anys). Pares: **138980762** i **138980763**.

Nota : Contesté : selon Laurent & Yoshiko Ohier elle serait la fille d'Alain Ier; d'autres auteurs la font fille d'Olivier II de Dinan et d'Agnoire de Lamballe.

Voir en bas de "Notes" sur la fiche d' Emma de Château-Gontier pour ce qui est du prénom. JBLG 7/11/2015

Fonts : persona: B.Yeurc'h (ericlorant@hotmail.com), família: J-P.de Palmas (FMG) 19 ix 2012, C.Faucherand (Astrid Lemoine Descourtieux, "La Frontière normande de l'Avre", 2011, p. 87) 23 x 2018

... fills:

- a. **André**, nascut al voltant de 1150, mort el 1223 (a l'edat de possiblement 73 anys). Veure **34927706**.
- b. **Alain de Dinan**, nascut el 1155, mort abans de 1197. Veure **34745190**.
- c. **Robert**, mort entre el el 7 de desembre de 1201 i 1209.

Nota : **ROBERT de Vitré** (-[1201/7 Dec 1209]). "Andreas de Vitreio" donated property to Sauvigny, for the souls of "patris mei Roberti et matris mee Emme et uxoris mee Mathildis", with the consent of "Mathildis uxor mea et fratres mei Alanus et Robertus", by charter dated to [1173/84][1315]. "Andreas dominus Vitrei" donated property to Sauvigny, with the consent of "fratribus meis Alano, Roberto, Joscelino", by charter dated to [1175/84][1316]. "...Robertus clericus frater Andree de Vitreio..." witnessed the charter dated 1193 under which Duchess Constance confirmed the possessions of the abbey of Saint-Melaine[1317]. Arthur Duke of Brittany granted the castle of Langeais to "Roberto de Vitreio consanguineo meo" by charter dated Jun 1199[1318]. "André de Vitré" founded a chapter in the church of la Madeleine de Vitré, for the souls of "son frère Robert, chanfre de l'église de Paris...feu Eustachie son épouse... Emma sa mère", with the consent of "son fils André...sa fille Emma", by charter dated 7 Dec 1209[1319]. [1315] Broussillon (1895), Tome I, 165, p. 120. [1316] Broussillon (1895), Tome I, 191, p. 125. [1317] La Borderie (1888), LXIII, p. 123. [1318] La Borderie (1888), LXVI, p. 128. [1319] Broussillon (1895), Tome I, 302, p. 179, extract only, citing Fondation de l'église collégiale de la Madeleine de Vitré (Rennes et Vitré, 1841), p. 2.

Fonts : persona: J-P.de Palmas (FMG) 19 ix 2012

- d. **Joscelin**, mort el 1200.

Nota : **JOSCELIN de Vitré** (-before [1200]). "Andreas dominus Vitrei" donated property to Sauvigny, with the consent of "fratribus meis Alano, Roberto, Joscelino", by charter dated to [1175/84][1320]. [1320] Broussillon (1895), Tome I, 191, p. 125.

Fonts : persona: J-P.de Palmas (FMG) 19 ix 2012

- e. **Martin**.

Fonts : persona: J-P.de Palmas (FMG) 19 ix 2012

- f. **Aliénor, comtesse de Salisbury** (douairière), morta el 18 d'agost de 1233, enterrada el 1233, abbaye Saint-Martin de Mondaye, Juaye-Mondaye (Calvados).

Casada amb **Guillaume Paynel**, seigneur d'Aubigné, mort el 1185, fill de **Foulques Paynel**, baron de Hambye †1256 **Stéphanie**, dame de Bréhal, visible:

Casada al voltant de 1187 amb **William Fitzpatrick d'Évreux**, Earl of Salisbury (2on), mort el 1196, fill de **Patrick d'Évreux**, Earl of Salisbury †1168 i **Héla de Montgomeri** ca 1119-1174, visible:

Casada amb **Gilbert Crespin**, seigneur de Creully, mort el 1191, Terre Sainte, fill de **Gilbert Crespin** †1173 **Julienne de L'Aigle**, visible:

Fonts : persona: YHéline 04/2018 - Généalogie constituée par Hervé Longuet de la Giraudière, C.Faucherand (fusion et ajout titre: William Lisle Bowles, John Gough Nichols, Annals and Antiquities of Lacock Abbey: In the County of Wilts", p. 265) 23 x 2018, família 1: C.Saint-Félix (Frédéric Morvan "La chevalerie bretonne") 30xi2012, família 2: H.R.Moser/Burke-ext+ Turton, família 3: C.Faucherand (Astrid Lemoine Descourtieux, "La Frontière normande de l'Avre", 2011, p. 87) 23 x 2018, defunción: C.Faucherand ("Magni rotuli Scaccarii Normanniae sub regibus Angliae", p. xviii) 23 x 2018, enterrament: C.Faucherand (William Lisle Bowles, John Gough Nichols, Annals and Antiquities of Lacock Abbey: In the County of Wilts", p. 265) 23 x 2018

**69.490.382 Guillaume de Fougères**, nascut el 1150, mort el 1187 (a l'edat de 37 anys). Pares: **138980764** i **138980765**.

Fonts : persona: C.Denancé (A. Guérin: "Les règlements des conflits de succession dans la noblesse au XIII<sup>e</sup> siècle" in "Annales de Bretagne" tome 116 juin 2009) 05.09.09, J-P.de Palmas (Frédéric Morvan, 2009) 20 ix 2012, naixement, defunción: F-L. Jacquier (Frédéric Günst-Horn - base Capet), família: C.Denancé (A. Guérin: "Les règlements des conflits de succession dans la noblesse au XIII<sup>e</sup> siècle" in "Annales de Bretagne" tome 116 juin 2009) 05.09.09, B.Yeurc'h (Dom Morice), J-P.de Palmas (Frédéric Morvan, 2009) 20 ix 2012

... [relation] ...

**69.490.383 Agathe du Hommet**, nascuda el 1155, morta. Pares: **138980766** i **138980767**. [relation] **Foulques Paynel**, seigneur de Hambye, de La Haye-Pesnel, de Bréhal, du Grippon i de Subligny, fill de **Foulques Paynel**, seigneur de Hambye 1130-1182 i **Lesceline de Subligny** ca 1114-ca 1213.

Fonts : persona: F-L.Jacquier, B.Yeurc'h (A.Aurejac), C.Denancé (A. Guérin: "Les règlements des conflits de succession dans la noblesse au XIII<sup>e</sup> siècle" in "Annales de Bretagne" tome 116 juin 2009) 05.09.09, naixement: F-L. Jacquier (Frédéric Günst-Horn - base Capet) http://www.geneal.com/geneal.php?base=capet, família 1: C.Denancé (A. Guérin: "Les règlements des conflits de succession dans la noblesse au XIII<sup>e</sup> siècle" in "Annales de Bretagne" tome 116 juin 2009) 05.09.09, B.Yeurc'h (Dom Morice), J-P.de Palmas (Frédéric Morvan, 2009) 20 ix 2012, família 2: F-L.Jacquier, N. Danican (P. Leportier, Familles médiévales normandes) 19xi05

... fills:

a. **Clémence**, nascuda el 1170, morta. Veure **34745191**.

b. **Geoffroy**, comte de Fougères, mort el 1212.

Casat al voltant de 1204 amb **Mathilde**, vicomtesse de Porhoët, dame de Fougères, filla de **Eudon**, comte de Porhoët †1231/1234 i **Marguerite N.** visible:

Fonts : persona: C.Denancé (A. Guérin: " Les règlements des conflits de succession dans la noblesse au XIIIè siècle " in "Annales de Bretagne " tome 116 juin 2009) 05.09.09, B.Yeurc'h, família: B.Yeurc'h (<http://jeanjacques.villemaq.free.fr/>), defunció: B.Yeurc'h (<http://web.genealogie.free.fr/Premiere%20dynastie%20de%20Bretagne.htm>)

... fills **69490383**-(X2):

a. **Foulques**, àlies Fulco Paganellus, baron de Hambye, seigneur de La Haye i de Bricqueville, mort el 1256.

Casat amb **Stéphanie**, dame de Bréhal i d'Aubigné, filla de **Guillaume Albini** ?1146-1236 i **Ne N.** visible:

Nota : **1256** - Décès : <http://racineshistoire.free.fr/LGN/PDF/Paynel.pdf> Bricqueville-sur-Mer  
Fonts : persona: N. Danican (P. Leportier, Familles médiévales normandes) 20xi05, F.-L. Jacquier (Aymeric d'Erceville) - <http://www.geocities.com/aderceville/Paynel.htm>, C.Saint-Félix (Frédéric Morvan "La chevalerie bretonne") 30xi2012, família: N. Danican (P. Leportier, Familles médiévales normandes) 19xi05,F.-L. Jacquier (Aymeric d'Erceville) - <http://www.geocities.com/aderceville/Paynel.htm>, defunció: F.-L.Jacquier (Michel Luet, mail) 26 ix 2016

b. **Guillaume**, seigneur du Grippon i de Subigny, mort el 13 de desembre de 1253.

Casat el 1214 amb **Pétronille Tesson**, dame de La Roche-Tesson, de Percy i de La Lande-Patry, morta el 26 d'abril de 1230, filla de **Raoul Tesson**, seigneur de La Roche-Tesson †1213 i **Mathilde Patry**, dame de La Lande-Patry. visible:

Fonts : persona, família: F.-L.Jacquier (Paul Leportier, "Familles médiévales normandes", éditions Page de Garde, 2005) 19-06-2005

c. **Perronelle**.

Casada el 1226 amb **Eudon**, chevalier, seigneur de Montfort i de Gaël, nascut abans de 1200, mort el 1270, fill de **Raoul de Montfort**, seigneur de Gaël †1210/ i **Domette de Sillé**. visible:

Fonts : casament: H.de La Villarmois (O.d'Hautuille H&G 152 p. 291"Montfort") 13 vii 2005, família: H.de La Villarmois (O.d'Hautuille H&G 152 p. 291"Montfort") 13 vii 2005, N.Chardiny 27-11-09 (Paimpont: Le camp de Coëtquidan, par Xavier Fournier Bellevue), N. Danican

**69.490.384 Albéric**, seigneur de Roye i de Becquigny, mort després de 1165, sénéchal de Vermandois. Pares: **138980768** i **138980769**.

Nota : Cité en 1134, 1148, 1150, 1165. Epouse Odette selon Goethals (Dictionnaire généalogique, Tome IV, 1852).

Fonts : persona, família: C-H.Maigret (Racines & Histoire) 19 x 2011

... [relation] ...

**69.490.385 Helvide N.**

Fonts : persona, família: C-H.Maigret (Racines & Histoire) 19 x 2011

... fills:

a. **Roricon**, mort després de 1190. Veure **34745192**.

**69.490.386 Guy**, seigneur de Guise, nascut al voltant de 1070, mort el 1141 (a l'edat de possiblement 71 anys). Pares: **138980772** i **138980773**.

Nota : GUY de Guise, son of GEOFFROY Seigneur de Guise & his wife Ada de Ramerupt ([1060/80]-after 1124). The Genealogiæ Scriptoris Fusniacensis names "Guidonem" as son of "Godefridus de Guisia" & his wife[2500]. Seigneur de Guise. "Widonis de Lecheri [Lesquielles] subscribed the charter dated 1104 under which Godefroi de Ribemont donated property to the monastery of Saint-Prix[2501], the castle of Lesquielles being another property of the Seigneurs de Guise (see above). Barthélemy Bishop of Laon confirmed that "Elbertus et noster vice dominus" donated "partem...silve Aurigniaci" to Foigny, with the consent of "filiis sui Willelmi et filiarum suarum Gisle et Dode...et Guidonis de Guisia", by undated charter, dated to after 1115[2502]. Barthélemy Bishop of Cambrai confirmed the donation of "alodium de S. Germano, villas de Paciis, de Estrea" made to Famy abbey by "Guidone de Guisia consanguineo nostro" with the consent of "uxoris suæ Aeluidis quæ vulgo Machania dicitur", by charter dated Dec 1120, in the presence of "Gerardi de S. Auberto...Guasconis de Thorota, Petri de Malovicino..."[2503]. The family relationship between the bishop and the Guise family has not yet been traced. "Wido Lescheriensis...et Guisiensis" granted rights to the abbey of Saint-André du Câteau, for the souls of "mæe et coniugis mæe Adelyuæ", by undated charter, signed by "fillorum meorum Adam et Burgardi..." and later confirmed by the bishop of Laon by charter dated 1121 at the request of "Guido de Gusia rogatu uxoris suæ Adelyuæ et matris suæ Adæe" and with the consent of "filiis suis Adam et Burchardo"[2504]. Guy de Guise donated property to the abbey of Saint-Prix de Saint-Quentin by charter dated 1123[2505]. m as her first husband, ADELINE [Machaine], daughter of ---. It is possible that she was Adeline de Montmorency, daughter of Bouchard [III] Seigneur de Montmorency & his first wife Agnes de Beaumont. Her parentage and marriage are suggested by Orderic Vitalis who records that "Petrus...Manliæ" married "Adam, Burchardi de Montmorencio neplem et comitis Gisinarum filiam"[2506]. Le Prévost assumes that "comitis Gisinarum" refers to the comte de Guines and states that "Ade fille de Manassès comte de Guines et d'Emme de Tancarville" married "en effet Pierre de Maule et mourut sans enfants avant son père"[2507]. He cites no source which provides the basis for his statement, while conceding that he found no family relationship between the Montmorency and Guines families. Duchesne also assumes that Guines is the correct interpretation, although, on the basis that "nepem" indicates niece, he suggests that the relationship was through a daughter of Hervé Seigneur de Montmorency (which appears difficult to sustain from a chronological point of view)[2508]. No record has been found in other primary sources that Robert [Manassès] Comte de Guines had another daughter besides Sibylle [Rose] who married Henri Châtelain de Bourbon (see above in the present document). However, it is possible that "Gisinarum" refers to "Guise" (which is normally referred to in primary sources in Latin as "Guisia" or "Guisciensis") and that the granddaughter of Bouchard [III] Seigneur de Montmorency (assuming that "nepem" in Orderic's passage indicates grand-daughter, not niece) was the daughter of the seigneur de Guise. If this is correct, the chronology dictates that her father must have been Guy Seigneur de Guise. This proposed parentage is corroborated by Guy Seigneur de Guise naming his second son Bouchard, presumably after his father-in-law. Barthélemy Bishop of Cambrai confirmed the donation of "alodium de S. Germano, villas de Paciis, de Estrea" made to Famy abbey by "Guidone de Guisia consanguineo nostro" with the consent of "uxoris suæ Aeluidis quæ vulgo Machania dicitur", by charter dated Dec 1120[2509]. "Wido Lescheriensis...et Guisiensis" granted rights to the abbey of Saint-André du Câteau, for the souls of "mæe et coniugis mæe Adelyuæ", by undated charter, signed by "fillorum meorum Adam et Burgardi..." and later confirmed by the bishop of Laon by charter dated 1121 at the request of "Guido de Gusia rogatu uxoris suæ Adelyuæ et matris suæ Adæe" and with the consent of "filiis suis Adam et Burchardo"[2510]. She married secondly Henri ---. The Histoire de Guise refers to her second marriage, stating that her second husband consented to Adeline's donation to the church of Prémontré ~~de Guise~~ Prémontré[2511].

... [relation] ...

**69.490.387 Adélaïde de Montmorency**, nascuda després de 1096, morta. Pares: **138980774** i **138980775**.

... fills:

- a. **Bouchard**, nascut al voltant de 1125, mort després de 1166. Veure **34924074**.
- b. **Adeline**. Veure **34745193**.

**69.490.388 Hugues Le Seigneur**.

Fonts : persona: C-H.Maigret (Base G. de Wailly) 8 viii 2012, família: Y. Gobilliard

... [relation] ...

**69.490.389 Ade N**.

Fonts : família: Y. Gobilliard

... fills:

- a. **Gauthier**, mort després de 1214. Veure **34745194**.

**69.490.404 Balian Ibelin**, seigneur d'Ibelin, seigneur de Rama (1148), mort el 1151, connétable du comté de Jaffa.

Nota : En 1134, **Hugues II du Puiset**, comte de Jaffa, se révolta contre **Foulques V d'Anjou**, devenu roi de Jérusalem, et Balian prit le parti du roi. En 1141, **Foulques V d'Anjou** fit construire un château à Yebna (actuelle Yavne), entre Jaffa et Ascalon, lieu qui était un point stratégique contrôlant la route venant de l'Égypte fatimide, et en nommera comme seigneur Balian. Celui-ci prit alors comme nom de famille la forme française du nom de ce château, qui est Ibelin. En 1148, Balian hérita la seigneurie de Rama par sa femme Helvis de Rama. Durant cette même année, il est également présent au conseil tenu à Acre après l'arrivée de la seconde croisade, où il fut décidé d'assiéger Damas.

Fonts : persona, família: H.R.Moser/Collenberg, defunció: T. Denis (Stargardt)

... [relation] ...

**69.490.405 Alvis de Rama**, morta al voltant de 1164. Pares: **138980810** i **138980811**. [relation] **Manassès**, seigneur de Hierges, nascut al voltant de 1110, mort el 8 de gener de 1177, Brogne (a l'edat de possiblement 67 anys), connétable du royaume de Jérusalem de 1144 à 1152, fill de **Héribrand**, seigneur de Hierges †1117 i **Hodierno de Rethel**.

Fonts : persona: N de Meyrignac (wikipedia, 14vii2008), H.R.Moser/Collenberg, família 1: H.R.Moser/Collenberg, família 2: N de Meyrignac (wikipedia, 14vii2008)

... fills:

- a. **Hugues**, seigneur d'Ibelin i de Rama, mort el 1170.  
Casat el 1163 amb **Agnès de Courtenay**, dame de Toron, nascuda el 1133, morta al voltant de 1184 (a l'edat de possiblement 51 anys), filla de **Josselin II de Courtenay** (veure **35102828**) i **Béatrix N** (veure **35102829**). visible:

Nota : Hugues mourut vers 1170 durant un pèlerinage à Saint-Jacques de Compostelle.  
Fonts : persona, família: N de Meyrignac (wikipedia, 14vii2008)

- b. **Baudouin**, nascut al voltant de 1133, mort després de 1188. Veure **69855050**.
- c. **Balian**, nascut al voltant de 1143, mort al voltant de 1193 (a l'edat de possiblement 50 anys). Veure **34745202**.
- d. **Ermengarde**, morta abans de 1167.

Casada amb **Elinard de Bures**, prince de Gallée i de Tibérias (1142-1148), fill de **Godefroy de Bures** †1119 i **Ne N**. visible:

Fonts : persona, família: N de Meyrignac (base zardoz, 14vii2008)

- e. **Stéphanie**, morta abans de 1167.

Fonts : persona: N de Meyrignac (wikipedia, 14vii2008)

... fills **69490405**-(X2):

- a. **Helvis**.  
Casada amb **Anseau de Brie**. visible:

Fonts : persona: N de Meyrignac (wikipedia, 14vii2008), família: J-P.de Palmas (Assises et bons usages du royaume de Jérusalem ..., par Jean d'Ibelin, Thaumais de La Thaumassière) 2 ii 2013

- b. **Ysabeau**.  
Casada amb **Hugues de Mimars**. visible:

Fonts : persona, família: N de Meyrignac (wikipedia, 14vii2008)

**69.490.406 Iohannes Komnenos**, àlies en religion Ignace, **duc de Chypre**, nascut el 1128, mort entre el 17 de setembre de 1176 i 1176, Myriokephalon. Pares: **138980812** i **138980813**.

Nota : Se fit moine à la fin de sa vie.

----- John Doukas

Komnenos (1128-September 1176) was a son of Andronikos Komnenos.[1] Through his father, he was a grandson of Byzantine Emperor John II Komnenos. He was doux (military governor) of Cyprus from 1155 until his death as well as being appointed a protovestiarios in 1148. Life John Doukas was named doux of Cyprus in 1155, the post he held until his death. In 1156, Cyprus was attacked by Raynald of Châtillon and Thoros II, Prince of Armenia; Thoros and Raynald both conducted widespread plundering of the island;[2] the Franks and Armenians marched up and down the

island robbing and pillaging every building that they saw, churches and convents as well as shops and private houses.[3] The crops were burnt; the herds were rounded up, together with all the population, and driven down to the coast.[4] John opposed the attack but was captured by Raynald and Thoros and was taken prisoner to Antioch.[5] The nightmare lasted about three weeks; then, on the rumour of an imperial fleet in the offing, Raynald gave the order for re-embarkation.[6] The ships were loaded up with booty; and every Cypriot was forced to ransom himself.[7] John was presumably released from captivity in Antioch, as he took part in the Battle of Myriokephalon under Manuel I Komnenos. The Byzantines were defeated and John Doukas died during the battle, shortly after 17 September 1176.[8] Marriage and children John Doukas was married around 1146 to a woman later known as Maria, a Taronitissa,[9] possibly daughter of John Taronites, pansebastos sebastos. The couple had at least two children: 1. Maria (c. 1154-1208/1217), married firstly to Amalric I of Jerusalem; from this marriage she had a daughter, the future Isabella I of Jerusalem and then married secondly to Balian of Ibelin, amongst the children produced from this marriage was John of Ibelin, the Old Lord of Beirut 2. Alexios Komnenos (died 1187), led a rebellion against Andronikos I Komnenos but was captured, blinded and imprisoned,[10] died unmarried

References 1. ^ Niketas Choniates, Liber III Rerum a Manuele Comneno Gestarum, 2, p. 135. 2. ^ Runciman, Steven. A History of the Crusades - Volume II.: The Kingdom of Jerusalem and the Frankish East: 1100-1187. 3. ^ Charles Cawley (2009-04-01). "Lords of the Mountains, Kings of (Cilician) Armenia (Family of Rupen)". 4. ^ A History of Armenia 5. ^ Runciman (1978). Vol. 2, pp. 347-8. 6. ^ Runciman, Steven. A History of the Crusades - Volume II.: The Kingdom of Jerusalem and the Frankish East: 1100-1187. 7. ^ Runciman, Steven. A History of the Crusades - Volume II.: The Kingdom of Jerusalem and the Frankish East: 1100-1187. 8. ^ Cawley, Charles, BYZANTIUM, Medieval Lands, Foundation for Medieval Genealogy, retrieved August 2012,[better source needed] 9. ^ Rüd̄t-Collenberg (1975), p. 125, footnote 30. 10. ^ Niketas Choniates, Imperii Andronici Comneni, Liber 1, 8, p. 384. [http://en.wikipedia.org/wiki/John\\_Doukas\\_Komnenos](http://en.wikipedia.org/wiki/John_Doukas_Komnenos)

Fonts : persona: o guionneau/R. Dewkinandan: WW-2, M.R  rolle (EU) 20/6/06, fam  lia: R.Dewkinandan> WW-2

... [relation] ...

**69.490.407 Maria Taronitissa**, Pares: **138980814** i **138980815**.

Fonts : persona: R.Dewkinandan> Soc.Genealogy.Medieval, fam  lia: R.Dewkinandan> WW-2

... fills:

a. **Alexios**, mort el 1187.

Fonts : persona: R.Dewkinandan> WW-2

b. **Maria Komnena**, nascuda el 1154, morta al voltant de 1217 (a l'edat de possiblement 63 anys). Veure **34745203**.

c. **Theodora Komnena**.

Casada amb **Bo  mond III le B  gue de Poitiers**, prince d'Antioche, nascut el 1144, mort el 1201 (a l'edat de 57 anys), fill de **Raimond I de Poitiers**, prince d'Antioche 1115-1149 i **Constance de Hauteville**, princesse d'Antioche  1163. 1167 (veure **69860315**). visible: Divorciats. Casada despr  s de 1180 amb **Gauthier de Bessan**, mort despr  s de 1220, fill de **Guermond**, seigneur de Bessan  1174/ (veure **139710102**) i **Marguerite Brisebarre** (veure **139710103**). visible:

Fonts : persona: H.R.Moser/EuSt-III/669, fam  lia 1: R.Dewkinandan> WW-2, fam  lia 2: H.R.Moser/EuSt-III/669, J-P.de Palmas (FMG) 1 ii 2013

d. **Eirene Komnena**.

Fonts : persona: R.Dewkinandan> WW-2

e. **Eudokia Komnena**.

Casada amb **Oddone Frangipani**, fill de **Leone Frangipani** i ? ? . visible:  
Casada amb **Guelfo Paganello Percaria**. visible:

Fonts : persona, fam  lia 1, fam  lia 2: R.Dewkinandan> WW-2

**69.490.412:** veure **34.924.070**.

**69.490.413:** veure **34.924.071**.

**69.490.414:** veure **34.924.084**.

**69.490.415:** veure **34.924.085**.

**69.490.560 Henri**, seigneur de Lastic, Pares: **138981120** i **138981121**.

Fonts : persona, fam  lia: Jo  l Chirol (base familiale) 14/08/05

... [relation] ...

**69.490.561 Ne N**.

Fonts : fam  lia: Jo  l Chirol (base familiale) 14/08/05

... fills:

a. **Hugues Bompar de Lastic**, nascut al voltant de 1170, mort despr  s de 1225. Veure **34745280**.

**69.491.072 Raymond Aner**, baron de Faudoas, nascut el 1159, mort despr  s de 1188. Pares: **138982144** i **138982145**.

Nota : Michel Smaniotto ajoute que le p  re de Raymond Aner est inconnu mais que son grand-p  re serait Raymond Arnaud, seigneur de Faudoas. Porte : d'azur   la croix d'or.

Fonts : persona: BdeRauglaudre, [www.dagos.org/faudoas.htm](http://www.dagos.org/faudoas.htm), JB de La Grandiere (Michel Smaniotto "Familie de Faudoas ") 18 vii 2012, naixement: Beno  t Ravinet "La Maison de Faudoas par l'abb   Ambroise Ledru et Eug  ne Vall  e, 1908"

... [relation] ...

**69.491.073 Constance de Labatut**, Pares: **138982146** i **138982147**.

Fonts : persona: BdeRauglaudre, [www.dagos.org/faudoas.htm](http://www.dagos.org/faudoas.htm) - 2429 -

... fills:

a. **Aïssin**.

Fonts : persona: Benoît Ravinet "La Maison de Faudoas par l'abbé Ambroise Ledru et Eugène Vallée, 1908"

b. **Aynard**, mort el abril de 1192. Veure **34745536**.

**69.491.232 Guillaume de Montlezun**, comte de Pardiac, mort després de 1142. Pares: **138982464** i **138982465**.

Fonts : família: Paul Libérateur de Boisgelin(Descendance de Bernard de Montlezun, Michel Chevalier)

... [relation] ...

**69.491.233 Marie de Gabarret**, morta després de 1142. Pares: **138982466** i **138982467**.

Fonts : família: Paul Libérateur de Boisgelin(Descendance de Bernard de Montlezun, Michel Chevalier), defunció: Paul Libérateur de Boisgelin(Descendance de Bernard de Montlezun, Michel Chevalier)

... fills:

a. **Bohémond**. Veure **34745616**.

b. **Longebrune**, morta el 1142. Veure **69557877**.

**69.491.236 Auger d'Aster**. Pares: **138982472** i **138982473**.

Fonts : persona, família: J-L. Dega (Jaurgain)

... [relation] ...

**69.491.237 Ne N**.

Fonts : família: J-L. Dega (Jaurgain)

... fills:

a. **Espain**. Veure **34745618**.

**69.492.160**: veure **34.778.444**.

**69.492.161**: veure **34.778.445**.

**69.497.920 D. Gonzalo Nuñez**, conde de Lara, mort el 1103, conde, rico-homem, governador (tenens) de Lara, etc.. Pares: **138995840** i **138995841**.

Nota : Vide Anales de la Universidad de Alicante, nº 13.

Fonts : persona: Manuel Abranches de Soveral

... [relation] ...

**69.497.921 Goto Núñez**. Pares: **138995842** i **138995843**.

Nota : Vide Anales de la Universidad de Alicante, nº 13.

Fonts : persona: Manuel Abranches de Soveral

... fills:

a. **Rodrigo González**. Veure **139720006**.

b. **D. Pedro Gonzalez**, mort el 1130. Veure **34748960**.

c. **Godo González**. Veure **140223799**.

d. **Sancha González**, morta després de 2 de desembre de 1154.

Casada amb **Fernando Pérez de Trava**, fill de **D. Pedro Froiaz de Trava**, conde de Galicia ca 1060-1126 (veure **69497922**) i **Mayor de Urgel** ca 1076 (veure **69497923**). visible:

Fonts : persona: Manuel Abranches de Soveral

**69.497.922 D. Pedro Froiaz de Trava**, conde de Galicia, conde de Trava (abans de 28 de març de 1098), conde de Ferraria, nascut al voltant de 1060, mort el 1126, enterrat, Capela das Relíquias (Santiago de Compostela) (a l'edat de possiblement 66 anys), rico-homem, aio e mordomo-mor de D. Alfonso VII, etc.. Pares: **138995844** i **138995845**.

Nota : D. Pedro Froilaz se dio a sí mismo el título de conde de Galicia, y figura en la Historia Compostelana (1116) como «Imperator in orbe Gallaeciae». En 1109 se ocupó de la crianza de Alfonso Raimúndez, luego Alfonso VII de Galicia y León. Él y el arzobispo Gelmírez fueron los que lo proclamaron y coronaron rey en Compostela el año 1111. Sobre a ascendència e filhos de D. Pedro Froiaz, seguí Pizarro (Linhagens Medievais Portuguesas). IMAGEM: Túmulo de D. Pedro em Santiago de Compostela (foto de Manuel Abranches de Soveral)

Fonts : persona: Manuel Abranches de Soveral

... [relation] ...

**69.497.923 Mayor de Urgel**, nascuda al voltant de 1076. Pares: **138995846** i **138995847**.

Nota : O casamento de D. Pedro Froilaz com esta D. Mayor ou D. Urraca não o tenho ainda documentado. Pizarro (Linhagens Medievais Portuguesas) chama N. de Valladolid à mulher de D. Pedro.

Fonts : persona: Manuel Abranches de Soveral

... fills:

a. **D. Bermudo Pérez**, nascut al voltant de 1091, mort el 1168, en **2430** mosteiro de Sobrado dos Monxes (a l'edat de possiblement 77 anys).



Veure [140223802](#).

b. **Elvira Pérez**, nascuda al voltant de 1092.

Casada amb **D. Gomes Nunes**, conde de Pombeiro, nascut al voltant de 1071, rico-homem, fill de **D. Nuno Vasques**, conde de Celanova i **Sancha Gomes de Souza**, visible:

Fonts : persona: Manuel Abranches de Soveral

c. **Aires Pérez**.

Casat amb **Urraca Soares da Maia**, filla de **D. Soeiro Mendes da Maia** i **Elvira Paes**, visible:

Fonts : persona: Manuel Abranches de Soveral

d. **Fernando Pérez**. Veure [69958362](#).

e. **Eva Pérez**. Veure [34748961](#).

f. **Estefânia Pérez**.

Casada (sin sucession) amb **D. Rodrigo Fernandez El Calvo de Castro**, rico-homem, com seu irmão foi o 1º a usar este nome, fill de **Fernando García de Hita**, señor de Cuéllar ca 1070-ca 1140 (veure [561594000](#)) i **Maior Perez de Amaya**, señora de Castro Xerez †1115 (veure [561594001](#)), visible:

Nota : Sem geração.

Fonts : persona: Manuel Abranches de Soveral

**69.497.924 Aymeric**, vicomte de Narbonne (1080-1105), nascut abans de 1055, mort el 1105. Pares: [138995848](#) i [138995849](#).

Nota : Le 8 août 1074, Pierre Béranger, évêque de Rodez, fait une donation à l'abbaye de Fontfroide, avec Aymeric et Béranger, ses neveux.  
Fonts : persona: J-P de Palmas (Liste des Archevêques de Narbonne et wikipedia) ii-2009, [JB.de La Grandiere](#) (JB.de La Grandiere : Jacqueline Caille, "Medieval Narbonne: A City at the Heart of the Troubadour World", 2005) 24 viii 2012, naixement: JB.de La Grandiere : Jacqueline Caille, "Medieval Narbonne: A City at the Heart of the Troubadour World", 2005, casament: Thierry Stasser "Où sont les femmes?" Prosopographica et Genealogica Oxford 2005, família: J-P de Palmas (Liste des Archevêques de Narbonne et wikipedia) ii-2009

... [relation] ...

**69.497.925:** veure [69.489.685](#).

**69.497.928 Sancho Garcés de Navarra**, señor de Uncastillo, mort després de desembre de 1073. Pares: [138995856](#) i [138995857](#).

Fonts : família: H.R.Moser/EuSt-II/56

... [relation] ...

**69.497.929 Costanza de Marañón**.

Fonts : família: H.R.Moser/EuSt-II/56

... fills:

a. **Ramiro Sanchez**, mort al voltant de 1115. Veure [34748964](#).

b. **Sancho Sánchez**, nascut al voltant de 1060, mort al voltant de 1120 (a l'edat de possiblement 60 anys). Veure [560895106](#).

**69.497.930:** veure [69.489.686](#).

**69.497.931:** veure [69.489.687](#).

**69.497.932 Raymond de Bourgogne**, conde de Galicia, nascut al voltant de 1059, mort el 24 de maig de 1107, Grajal (Espanya), enterrat, cathédrale de Saint-Jacques de Compostelle (Espanya) (a l'edat de possiblement 48 anys), repoblí ciutades com Salamanca y Ávila. Pares: [138995864](#) i [138995865](#).

Nota : IMAGEM: estátua jacente no seu túmulo em Santiago de Compostela.

Fonts : persona: Manuel Abranches de Soveral

... [relation] ...

**69.497.933 Urraca I**, reina de Castilla (30 de juny de 1109-1112), reina de León (30 de juny de 1109), nascuda el abril de 1079, morta el 8 de març de 1126, Saldaña (a l'edat de 46 anys), Pares: [138995866](#) i [138995867](#), [relation] **Alfonso I el Batallador**, rey de Aragón (4rt, 1104-1134), rey de Navarra (1104-1134), nascut al voltant de 1073, mort el 7 de setembre de 1134, Huesca, enterrat, abadia de Montearagón (a l'edat de possiblement 61 anys), fill de **Sancho I**, rey de Aragón †1094 (veure [277958052](#)) i **Félicie de Montdidier**, dame de Ramerup ca 1050-1086 (veure [277958053](#)). [relation] **D. Pedro Gonzalez**, mort el 1130, conde, rico-hombre, fill de **D. Gonzalo Nuñez**, conde de Lara †1103 (veure [69497920](#)) i **Goto Nuñez** (veure [69497921](#)).

Nota :

1109-29 Queen Regnant Urraca of Castilla and León (Spain) In 1107 she reigned over her Dowry Galicia and Zamora which was given to her first husband, Count Raimond de Bourgogne, as a fief. Her second husband was Alfonso I of Aragon, but they engaged in a power-struggle and divorced 1112. She also fought a war against her half-sister Tarasia of Portugal who tried to expand her territories. Urraca died in childbed, unmarried and 46 years old.

**Urraca de Castilla** (1080?-1126). Reina de Castilla y León desde el 30 de junio de 1109 hasta el 8 de marzo de 1126. Hija de Alfonso VI y de Constanza de Borgoña. Cuentas las crónicas que era: "fermosa y de graciosa fabla", caprichosa, voluble, que se dejó adular y guiar por muchos que no hicieron otra cosa que intrigar a sus espaldas. A la muerte de su padre le sucedió en el trono. Estuvo casada dos veces, la primera con Raimundo de Borgoña del que envió y con el que tuvo a su hijo Alfonso (futuro Alfonso VII), y en segundas nupcias con Alfonso I de Aragón, rey aragonés (ambos eran biznietos del rey Sancho el Mayor de Navarra. No se pudo lograr la unificación de los reinos debido a los grandes enfrentamientos de clases entre los dos reinos. Como los dos eran primos el papa Pascual II anuló el matrimonio aunque ellos siguieron juntos hasta 1114 en que debido a que no se logró una unificación de los reinos Alfonso I repudió a Urraca. Esto hizo agudizar los enfrentamientos entre los reinos. Urraca también tuvo que enfrentarse a su hijo, Rey de Galicia, para hacer valer sus derechos sobre ese reino. Urraca muere en 1126 y su hijo Alfonso VIII le sucede en el reino de Castilla y León.  
**Urraca I** (c. 1080-1126) llegó a ser reina de: Galicia, por la herencia de su padre el rey Alfonso VI de León y Castilla, aunque realmente lo que heredó fue un condado. Castilla, León, Aragón y Navarra, por un tiempo, durante su matrimonio con el rey Alfonso I el Batallador, Era hija legítima del rey Alfonso VI y de su tercera esposa Constanza de Borgoña. Sucedió en

el reino a su padre. Se casó en primeras nupcias con Raimundo de Borgoña, noble francés que llegó a León tras la batalla de Zalaca (también llamada de Sagradas, en la que los musulmanes vencieron a la rey castellano leonés). Con este primer esposo tuvo dos hijos: Sancha y Alfonso VII de León y Castilla (Alfonso VIII). Casó en segundas nupcias con el rey de Aragón y Navarra Alfonso I el Batallador. Alfonso VI concedió a su hija Urraca y a su marido el condado de Galicia (todavía no se le otorgó la categoría de reino) a su segunda hija ilegítima llamada Teresa (casada con Enrique de Lorena o de Borgoña, también noble francés) unas tierras al sur de Galicia que se empezaron a conocer como condado de Portugal. Cuando el rey Alfonso murió, su hija llevaba viuda dos años y pasó a ser la reina. Era la primera vez que los castellanos y los leoneses se enfrentaban con semejante situación: que la sucesión del trono recayera sobre una mujer y además viuda. Eran tiempos difíciles que necesitaban de buenos dirigentes por lo que los nobles castellanos y leoneses exigieron a la reina un segundo matrimonio y eligieron al rey Alfonso I de Aragón, pese a que no existía ninguna clase de simpatía entre los dos personajes, más bien todo lo contrario. Desde los primeros tiempos de esta unión surgieron los conflictos y desavenencias. Ambos soberanos fueron proclamados reyes de León, de Castilla y de Toledo. Mientras tanto el joven heredero Alfonso, se criaba en Galicia y se le consideraba rey de la región. El carácter tan diferente de Urraca y Alfonso, las continuas peleas, la antipatía mutua desencadenaron una serie de conflictos no sólo domésticos sino políticos. Las crónicas hacen mención de ciertas infidelidades de la reina y ese fue al parecer el motivo por el que Alfonso el Batallador llegó a encerrarla en un castillo cerca de Zamora. Por otra parte los nobles castellanos y leoneses no estaban muy de acuerdo con la política interna que estaba llevando el rey, respecto al nombramiento de cargos públicos, sobre todo cuando nombró alcaides de los castillos exclusivamente a aragoneses y navarros. La situación, pues, empeoraba. Era necesario el divorcio para el bien de todos y el Papa lo concedió, declarando nulo el matrimonio por razón de parentesco. El alto clero leonés y castellano aceptó de buen grado la sentencia que además iba acompañada con amenaza de excomunicación si no se cumplía. El reinado de Urraca se caracterizó por las guerras internas, complejas e interminables. Después de la separación, la reina se declaró enemiga de Alfonso el Batallador, que a su vez intentaba una y otra vez recuperar el gobierno sobre León y Castilla. Teresa y su esposo Enrique, desde Portugal, también intrigaban y declaraban guerras y en todo este desconcierto, el obispo de Santiago de Compostela, Diego Gelmírez, aprovechó la situación para intrigar en su beneficio, tratando de apoderarse de la voluntad del futuro rey Alfonso. Hubo incluso un intento de coronación anticipada en Toledo. A pesar de todas estas intrigas, doña Urraca y su hijo llegaron a entenderse y se unieron en contra de todos estos enemigos. Los últimos años del reinado de Urraca son poco conocidos por la falta de documentos claros. De su estudio se desprende que no cesó la guerra civil hasta su muerte en el año 1126, ocurrida en un castillo de la localidad de Saldaña (Palencia). Ese mismo año, su hijo Alfonso fue coronado rey con el nombre de Alfonso VII de León y Castilla, más tarde apodado el Emperador.

De Wikipedia, la enciclopedia libre

Fonts : persona: pppm, Manuel Abranches de Soveral, naixement: [T.Blanchethhttp://en.wikipedia.org/wiki/Urraca\\_of\\_Le%C3%B3n\\_and\\_Castile](http://en.wikipedia.org/wiki/Urraca_of_Le%C3%B3n_and_Castile)

... fills:

- a. **Alfonso VII El Bueno de Castilla**, nascut el 1 de març de 1105, Galicia, mort el 21 d'agost de 1157, Fresneda (a l'edat de 52 anys). Veure **34748966**.

... fills **69497933** (X3):

- a. **Fernán Pérez Furtado**, señor de Mendivil, de Martioda i de Alava, nascut entre el 1111 i 1120, mort després de 1175. Casat amb **Guiomar Alonso**, visible:

Nota : «Frate imperatoris», que em 1140 confirma un privilegió com o nome Fernán Perez Furtado «hermano de la infanta Doña Sancha», em Junho de 1141 surge numa escritura de doação que lhe faz D. Afonso Henriques, e em 1150 surge numa confirmação já em Castela, às monjas de Nogales.

Fonts : persona: Manuel Abranches de Soveral, família: YH 01/2009 - généalogie familiale d'après Raúl Díaz Vial - "El linaje de Vial, sucesión y vinculaciones", Ediciones Gráficas, Madrid, 1960

**69.497.936 Hervé de Montmorency**, prince du royaume(sous Philippe 1er), seigneur de Marly, seigneur de Montmorency(Val-d'Oise), mort al voltant de 1094, grand bouteiller (1074/1075) et échanton de France (1081). Pares: **138995872** i **138995873**.

Fonts : persona: J-P de Palmas (Les Montmorency) x2009

... [relation] ...

**69.497.937 Agnès de Soissons**. Pares: **138995874** i **138995875**.

Nota : Non citée par ma source ? J-C de Vaugiraud (William Mendel Newman : Les seigneurs de Nesle en Picardie, Tableau P. 288 + texte) 29 viii 2011

... fills:

- a. **Bouchard**, nascut al voltant de 1077, mort entre el 1130 i 1132. Veure **34748968**.  
b. **Geoffroi**, seigneur de Thornay, de Marisco i de Hantspil, mort el 1140, chambellan du roi et de la raine Mathilde, chef de l'oste. Casat amb **Ne**, dame de Hantspil, filla de **Gautier**, seigneur de Hantspil i **Ne N**, visible:

Nota : Etablit sa résidence en Angleterre.

Fonts : persona, família: T. Denis (St-Allais : Nobil. universel de France - t1)

- c. **Hervé de Deuil**.

- d. **Albéric**.

Casat amb **Ne N**, visible:

Fonts : persona: T. Denis (St-Allais : Nobil. universel de France - t1)

- e. **Havoise**. Veure **139696263**.

**69.497.938 Yves**, àlies Le Clerc, comte de Beaumont-sur-Oise, mort entre el el 30 de maig de 1083 i 1091, chambrier de France. Pares: **138995876** i **138995877**. [relation] **Judith N**.

Nota : **IVES [II] de Beaumont** (-[22 May] [1083/91]). "Ivo...Belmontensis castri comes" donated property to la Trinité de Fécamp by charter dated to after 1027, subscribed by "Ivonis comitis, [J]osfredi filii eius, Ivonis clerici eius filii sui fratris, Alberici eius filii"[24]. "Comes Ivo cum filio meo simili nomine...clerico et canonico...cum mea propria conjuge Emma et ceteris omnibus meis liberis" donated "castrum Confluentie" to Saint-Wandrigisil by charter dated 1039, signed by "Ivo...comes...Ivo clericus...comes Goffredus, Albericus, Gelduini vicecomitis...Odonis filii supradicti comitis, Gosberti fratris eiusdem Odonis"[25]. Ives must have resigned his ecclesiastical appointments soon after the date of this charter, as the following sources do not mention his church positions and because the birth of his daughter can be estimated to [before 1045] (see below). "...Ivonis filii Ivonis comitis de Bello Monte..." witnessed a charter dated to [1042/44] under which "Guanilio thesaurarius Sancti Martini" donated property to Marmoutier[26]. "...Yvonis filii Yvonis comitis..." subscribed the charter dated to [1049/60] which records the agreement between the abbey of Monmajour and Chartres Notre-Dame[27]. Comte de Beaumont-sur-Oise. The identity of Ives [II] Comte de Beaumont as the son of Comte Ives [I] is confirmed by the undated charter under which "comes Matheus...laudantibus conjuge mea Aeles et liberis meis" [Mathieu [II] Comte de Beaumont] confirmed the exemption from navigation duties to the monks of Saint-Wandrille de Fontenelle granted by "Ivo comes cum filio suo simile nomine scilicet clerico et canonico, cui iure hereditario post discessus sui conjugis castrum Confluentie tribuendo concessit, cum sua propria conjuge

Emma...[28]. "...Ivonis comitis Belli Montis..." subscribed the charter dated 1071 under which "Buccardus...Corbolensium comes" donated property to the abbot of Saint-Spire de Corbeil[29]. He founded Confians Sainte-Honorine in 1080: "Ivo comes de Bellomonte et Adelhidis uxor eius" donated "ecclesia Sanctæ Honorinæ de Confluentio" to the monastery of Bec by charter dated 1080[30]. The Chronicon Beccensis Abbatiz records that "Yvo de Bellomonte comes uper Isarum et Adelidis uxor eius" donated "ecclesia B. Honorinæ de Confluentium" to Bec in 1082[31]. "Mainerium, fratrem Symonis de Monte Forti" donated property, with the consent of "Simone fratre eius comiteque Belli Montis Ivonis", by charter dated to before 1091, which also names "domnus Simon, filio suo Amalrico"[32]. The necrology of Beaumont Saint-Léonor records the death "XI Kal Jun" of "Ivo comes qui adstruxit ecclesiam Sancti Leonorii"[33]. **m firstly JUDITH**, daughter of ---. She is named as wife of Ives and mother of Adelize by Orderic Vitalis[34]. **m secondly ADELAIS**, daughter of --- (-8 Apr 1099). "Ivo comes de Bellomonte et Adelhidis uxor eius" donated "ecclesia Sanctæ Honorinæ de Confluentio" to the monastery of Bec by charter dated 1080[35]. The Chronicon Beccensis Abbatiz records that "Yvo de Bellomonte comes uper Isarum et Adelidis uxor eius" donated "ecclesia B. Honorinæ de Confluentium" to Bec in 1082[36]. [Depoin says that Adelaïs "devait appartenir à la maison de Gournay", citing the necrology of Beaumont-Saint-Léonor which records the death of Hugues de Gournay ("X Kal Nov...Hugo de Gornayo"[37]) and suggesting that Hugues, younger brother of Mathieu [I] Comte de Beaumont, was named after him[38]. However, there is no indication to which Hugues de Gournay this necrology entry relates, nor of the time when he lived. The idea is interesting, but the data on which the hypothesis rests is too imprecise to suggest that it is probable.] The Necrologium Bellimontense records the death "VI Id Apr" of "Adeleidis comitissa Bellimontis"[39]. The year of her death is ascertained as follows. Depoin records that "la plus ancienne vie de saint Gautier, premier abbé de Saint-Martin de Pontoise" (he provides no precise citation reference for this source) records his death "le vendredi saint, et le même jour fut le dernier de la comtesse"[40]. The necrology of Pontoise Saint-Martin records the death "VI Id Apr" of "apud castrum Pontisariense...Sancti Galteri abbatis"[41], which coincides with the date of death of Adelaïs reported in the Necrologium Bellimontense. According to the calculations of Cheney, the only years in the mid- to late 11th and early 12th centuries when Goof Friday fell on 8 April were 1037, 1099 and 1110[42]. Of these, the second appears to be the only year which is possible from a chronological point of view. Ives [II] & his first wife had one child. Ives [II] & his second wife had [one] child. [24] Depoin, 'Les comtes de Beaumont-sur-Oise' (1915), II, 1, p. 47. [25] Pontoise Saint-Martin, Appendice, p. 440. [26] Leceles, H. (ed.) (1874) Cartulaire de Marmoutier pour le Dunois, XXII, p. 22. [27] Lépinois, E. de & Merlet, L. (eds.) (1865) Cartulaire de Notre-Dame de Chartres (Chartres) ("Chartres Notre-Dame"), Tome I, XV, p. 92. [28] Depoin, 'Les comtes de Beaumont-sur-Oise' (1915), II, 3, p. 50. [29] Couard-Luys, E. (ed.) (1902) Cartulaire de Saint-Spire de Corbeil (Rambouillet) I, p. 1. [30] Depoin, 'Les comtes de Beaumont-sur-Oise' (1915), III, 4, p. 32. [31] D'Achéry, L. (1648) Beati Lanfranci Cantuariensis Archiepiscopus...Opera Omnia (Paris), Appendix, Chronicon Beccensis Abbatiz, p. 4. [32] Guérard, M. (ed.) (1840) Cartulaire de l'abbaye de Saint-Père de Chartres (Paris) ("Chartres Saint-Père") Tome I, Liber Octavus, Cap. X, p. 235. [33] Depoin, 'Les comtes de Beaumont-sur-Oise' (1915), p. 228. [34] Chibnall, M. (ed. and trans.) The Ecclesiastical History of Orderic Vitalis, Vol. III, (Oxford Medieval Texts, 1969-80), Vol. IV, Book VIII, pp. 231 and 339. [35] Depoin, 'Les comtes de Beaumont-sur-Oise' (1915), p. 51. [36] Chronicon Beccensis Abbatiz (1648), p. 4. [37] Douet-D'Arcq (1855), CXCI, p. 150. [38] Depoin, 'Les comtes de Beaumont-sur-Oise' (1915), p. 36. [39] Douet-D'Arcq (1855), p. 147. [40] Depoin, 'Les comtes de Beaumont-sur-Oise' (1915), p. 51. [41] Pontoise Saint-Martin, p. 218. [42] Cheney, C. R. & Jones, M. (2000) A Handbook of Dates (Cambridge), p. 194. Fonts : persona: J-P.de Palmas (FMG) 20 iii 2015, familia 1: G.Hazard (Moreri T2) v2009, J-P.de Palmas (FMG) 21 iii 2013, familia 2: Maxim Olenev, H.R.Moser/Anselme-III, D.Thuret (Genea50) 8 ii 2014

... [relation] ...

**69.497.939 Adélaïde de Gournay**, nascuda al voltant de 1055, morta el 8 d'abril de 1099 (a l'edat de possiblement 44 anys). Pares: **138995878** i **138995879**.

Fonts : persona: H.R.Moser/Anselme-III, familia: Maxim Olenev, H.R.Moser/Anselme-III, D.Thuret (Genea50) 8 ii 2014, defunció: D.Thuret (Genea50) 8 ii 2014

... fills:

- a. **Agnès**, nascuda al voltant de 1075, morta abans de 1105. Veure **34748969**.  
b. **Mathieu**, comte de Beaumont-sur-Oise, nascut al voltant de 1080, mort el 1 de gener de 1155 (a l'edat de possiblement 75 anys), chambrier de France.

Casat abans de 1101 amb **Beatrix de Clermont**, nascuda al voltant de 1080, morta, filla de **Hugues de Clermont**, comte de Clermont-en-Beauvaisis ca 1030-?1114 (veure **279421388**) / **Marguerite de Roucy** ca 1045-1103/ (veure **279421389**); visible:

Nota : **MATHIEU [I] de Beaumont** ([1070/73]-1 Jan 1155). According to Père Anselme, Mathieu [I] Comte de Beaumont was the son of Ives [II] Comte de Beaumont and his second wife Adela[49]. Douet d'Arcq repeats the information, citing no other source[50]. No primary source has been identified which confirms that the affiliation is correct. However, the mention of Comte Mathieu [I] for the first time in [1090/91] suggests that it might be, assuming that he and his full siblings were born much later than their older half-sister. Comte de Beaumont. Orderic Vitalis records that "Matthæus comes de Bellomonte et Guillelmus de Guarenna" fought against Robert de Montgommery "de Bellême" who had attacked neighbouring lands, dated to [1090/91][51]. [49] Anselme, Père & Du Fourny (1725) Histoire généalogique et chronologique de la maison royale de France, des pairs, grands officiers de la Couronne, de la maison du roy et des anciens du Royaume, 3rd edn. (Paris) ("Père Anselme") Tome VIII, p. 397. [50] Douet-D'Arcq (1855), p. LXX. [51] Orderic Vitalis (Prévost), Vol. III, Liber VIII, XVI, p. 362. Fonts : persona: D.de Raugl (M.Olenev), J-P.de Palmas (FMG) 20 iii 2015, familia: D.de Raugl (M.Olenev), H.R.Moser/Anselme-VIII/398, P Ract Madoux (Paul Guynemer: la seigneurie d'Offémont, Compiègne 1912)

... fills **69497938** (X1):

- a. **Adelaïs**, morta el 11 de juliol de 1091, Rouen (Seine-Maritime), enterrada el 1091, abbaye d'Ouche, Saint-Évroult-Notre-Dame-du-Bois (Orne) . Veure **355922649**.

**69.497.940 Guillaume de Normandie**, àlies William the Conqueror, àlies Guillaume le Conquérant, **duc de Normandie** (Guillaume II, 1035-1087), **King of England** (desembre de 1066-1087), nascut el 1027, château ducal, Falaise (Calvados), mort el 9 de setembre de 1087, prieuré de Saint-Gervais, Rouen (Seine-Maritime), enterrat el 1087, abbaye aux Hommes, Caen (Calvados) (a l'edat de 60 anys) (possible fill: **William I the Elder Peverel**, seigneur de Douvres ca 1054-1112..1115). Pares: **138995880** i **138995881**.

Nota :

Né au château de Falaise, Guillaume y fut élevé jusqu'au départ de son père "Robert le Magnifique" pour les Lieux Saints ; ce dernier y mourut en 1035. Aussiôt, Guillaume dut subir l'hostilité et les railleries des barons normands qui le surnommaient "le Bâtard" et ne voulaient pas le reconnaître comme successeur du Duc de Normandie.



**Le château de Falaise**

L'évêque de Sées organisa une cérémonie pour confirmer Guillaume dans son titre et le proclamer "duc de Normandie". Ayant épousé Mathilde de Flandres, cousine du roi de France, Guillaume voulut éblouir son beau-père Baudouin, alors tuteur du trop jeune roi Philippe 1er. Il réclama le Maine. Marguerite du Maine avait été fiancée au fils aîné de Guillaume, Robert, mais elle mourut prématurément à l'âge de 12 ans, elle aurait dû hériter de son père Herbert du Maine. Hubert de Beaumont, cousin de Marguerite du Maine, s'opposa aux prétentions de Guillaume. Furieux, ce dernier se mit à ravager le Maine où il se heurta au château de Sainte-Suzanne, la seule forteresse qui lui fit échec. Utilisant le même stratagème que pour le Maine, il fiança sa fille Adelize, âgée de 14 ans, à Harold, héritier présumé du trône d'Angleterre. Au cours d'un séjour du jeune Harold chez le duc de Normandie, celui-ci avait fait jurer par surprise à Harold, sur les reliques des saints, de lui laisser le trône à lui, Guillaume, si Harold accédait à la succession d'Angleterre. Se reprenant par la suite d'un serment extorqué par ruse, Harold entra en lutte contre Guillaume, venu réclamer la couronne. Ayant terminé les préparatifs de son combat, "le Conquérant" sollicita et obtint l'investiture du pape Hildebrand avec la remise d'une bannière bénite, ainsi que l'anneau contenant un cheveu de saint Pierre, enchâssé dans un diamant, "gages certains de puissance et de prestige pour la conquête de l'Angleterre". L'expédition fut fantastique, elle comportait plus de 60 000 hommes. La lutte fut terrible. Harold fut tué à la bataille de Hastings, en 1066, Guillaume devint roi d'Angleterre. Cette conquête de l'Angleterre se trouve retracée dans la "Tapisserie de la reine Mathilde" exposée au Musée de Bayeux, bande de toile longue de 70 mètres où sont représentées 58 scènes constituant un témoignage historique de la plus haute importance, outre la beauté de l'ouvrage. En 1077 la Tapisserie prit place dans la Cathédrale de Bayeux, sous la protection de Odon de Conteville, évêque de Bayeux et demi-frère de Guillaume le Conquérant. Guillaume avait promis à l'Angleterre un règne "paternel". Il fit établir des registres de tous les domaines gagnés sur les terrains conquis et fit répartir ces biens équitablement sur le sol anglais (registres conservés dans la Cathédrale de Winchester sous le nom de "Livres du jugement dernier"). Ses compagnons reçurent aussi terres et châteaux. Ils s'imposèrent par leurs méthodes et l'Angleterre anglo-saxonne devint un pays prospère dont la marine fut rapidement la première force navale du monde. Pendant que Guillaume planifiait l'Angleterre, le Maine s'était révolté contre les troupes d'occupation laissées par "le Conquérant". Aussitôt Guillaume s'imposa de nouveau, triomphant, avec un véritable déferlement guerrier. Très vite, Hubert de Beaumont s'était retranché avec ses compagnons et sa famille dans la forteresse de Sainte-Suzanne réputée inexpugnable. Les années passaient et Guillaume n'arrivait pas à affamer les assiégés qui, selon la légende, se ravitaillaient grâce à une petite mule qui empruntait un souterrain et ramenait des sacs de farine sur son dos. La mort de Richer de L'Aigle, valeureux compagnon de Guillaume, finit par décourager l'assaillant de Sainte-Suzanne. Richer eut une sépulture digne, mais son frère Gislebert de L'Aigle, ne renonçant pas à se venger, reprit l'assaut du château qui ne se rendit pas. Guillaume se résigna et entreprit de négocier avec Hubert de Beaumont. La trêve des armes fut conclue le 21 avril 1086. Le roi d'Angleterre rendit hommage à la forteresse de Sainte-Suzanne pour une aussi longue et intrépide résistance. De nos jours encore, les livres d'histoire anglais citent Sainte-Suzanne comme "le seul échec du Conquérant" Compagnons de Guillaume le Conquérant. Jackson M. Crispin et Léonce Macary, avec ajouts et corrections de G. Andrews Moriarty, Falaise Roll : Recording Prominent Compagnons of William Duke of Normandy at the Conquest of England, 1ère édition, Londres 1938, réimpression Baltimore 1994, Genealogical Publishing Co.



Sépulture de Guillaume le Conquérant à l'Abbaye Saint-Etienne de Caen

**GUILLAUME de Normandie**, illegitimate son of ROBERT II Duke of Normandy & his mistress Herlève --- (Château de Falaise, Normandy [1027/28]-Rouen, Priore de Saint-Gervais 9 Sep 1087, bur Caen, Abbé de Saint-Etienne). Guillaume of Jumièges records that "Roberto Duce...Willelmum filium suum" was born "apud Falesiam"[1]. His birth date is estimated from William of Malmesbury, according to whom Guillaume was born of a concubine and was seven years old when his father left for Jerusalem[2], and Orderic Vitalis, who states that he was eight years old at the time[3]. Deville suggests that Guillaume's birthdate can be fixed more precisely to [mid-1027], taking into account that his father Robert occupied Falaise immediately after the death of his father Duke Richard II (23 Aug 1026), not wishing to accept the authority of his older brother Duke Richard III, but that Robert's stay was short as the two brothers were reconciled soon after, it being reasonable to suppose that Robert's relationship with Guillaume's mother occurred soon after his arrival at Falaise[4]. According to Orderic Vitalis, Alain III Duke of Brittany was appointed his guardian during his father's absence in 1035[5]. He succeeded his father in 1035 as GUILLAUME II Duke of Normandy. He helped Henri I King of France defeat Geoffrey II "Martel" Comte d'Anjou at Moulherne in [1045/55][6]. It appears that Edward "the Confessor" King of England acknowledged Guillaume as successor to the English throne on several occasions, maybe for the first time during his visit to England in 1051 which is recorded in the Anglo-Saxon Chronicle[7]. Comte de Maine in 1063, after he conquered the county. In [1064/65], Duke Guillaume interceded with Guy de Ponthieu Comte d'Abbeville to secure the release of Harold, son of Godwin, from captivity in Normandy, in return for Harold's acknowledgement of Guillaume as successor to the English crown (according to the portrayal of the event in the Bayeux tapestry). Harold's visit to Normandy, and swearing allegiance to Duke William, is recorded by William of Jumièges[8]. According to Eadmer of Canterbury, the reason for his visit was to negotiate the release of his brother Wulfnoth and nephew Haakon, both of whom had been hostages in Normandy since 1051. On his deathbed, King Edward "the Confessor" bequeathed the kingdom of England to Harold. Duke Guillaume branded Harold a perjurer and appealed to Pope Alexander II for support. After receiving a papal banner in response to his request, William gathered a sizable army during summer 1066 in preparation for invasion. After some delay due to unfavourable weather conditions, the army set sail for England from Saint-Valéry-sur-Somme 28 Sep 1066[9]. William defeated and killed King Harold at Hastings 14 Oct 1066[10], marched north to Canterbury, then west to Winchester where he captured the royal treasury. He proceeded to London where he was crowned 25 Dec 1066 as WILLIAM I "the Conqueror" King of England at Westminster Abbey, possibly by Ealdred Archbishop of York who may have officiated because of doubts concerning the validity of the appointment of Stigand as Archbishop of Canterbury. The latter had received his pallium in 1058 from Pope Benedict X, later regarded as anti-Pope, an appointment which had not been regularised by Pope Alexander II. Orderic Vitalis records that King William was crowned again at Winchester by "cardinales Romanæ ecclesiæ...Alexandri papa...vicarios: Ermenfredum pontificem Sedunorum et duos canonicos cardinales", dated to 1070[11]. After taking several years to subdue the whole country, he imposed the Norman feudal structure and rule everywhere with methodical and harsh persistence. The minute description of the country contained in the Domesday Book, completed in 1086, enabled King William to create an effective tax base Orderic Vitalis records the death "V Id Sep Rotomagi" 1087 of "Guillelmus Nothus rex Anglorum" and his burial "in ecclesia sancti Stephani...Cadomi"[12]. He died from wounds received at the siege of Mantes, having been injured internally after being thrown against theommel of his saddle[13], leaving Normandy to his eldest son Robert and England to his second surviving son William. Florence of Worcester records the death "Id Sep V" of King William and his burial "Cadomi in ecclesia S Stephani Protomartyris"[14]. The Brevis Relatio de Origine Willelmi Conquestoris records that "Willelmus...Roberti filius" was buried "Cadomi in ecclesia beati Stephani" which he had built[15]. **m (Eu, Cathedral of Notre Dame [1050/52]) MATHILDE de Flandre**, daughter of BAUDOUIV V "le Pieux/Insulanus" Count of Flanders & his wife Adela de France ([1032]-Caen 2 Nov 1083, bur Caen, Abbey of Holy Trinity). The Genealogica Comitum Flandriæ Bertiniana names (in order) "Balduinum Haanoniensem, et Rodbertum cognomento postea Iherosolimitanum, et Matilde uxorem Guillelmi regis Anglorum" as the children of "Balduinum Insulanum [et] Adelmam"[16]. Guillaume of Jumièges records that Duke Guillaume married "Balduinum Flandriæ comitem...filium regali ex genere descendente...Mathilde"[17]. Orderic Vitalis records the marriage of "Willelmo Normanniæ dux" and "Mathildem Balduini ducis Flandrensiū filiam, neptem...ex sorore Henrici regis Francorum"[18]. She founded the abbey of la Trinité at Caen, as confirmed by an undated manuscript which records the death "priede nonas julias" of "abbatissam Mathildem" in the 54th year in which she held the position and names "Mathildem Anglorum reginam, nostri cœnobii fondatricem, Adildem, Mathildem, Constantiam, filias eius" heading the list of the names of nuns at the abbey[19]. Her husband appointed Mathilde as his regent in Normandy when he left to invade England, and again after he returned to England after visiting Normandy in 1067: Orderic Vitalis records that, when King William returned to England, 6 Dec 1067, he appointed "Mathildi coniugi suæ filioque suo Rodberto adolescenti" to govern Normandy ("principatum Neustriæ"), adding that the king took with him "Rogerium de Monte-Gomerici" whom he had appointed as "tutorem Normanniæ...cum sua coniuge" when he had left for England for the first time[20]. Florence of Worcester records that "comitissa Mathilda de Normannia" came to England 23 Mar [1068] and was crowned "die Pentecostes [11 May]" by Aldred Archbishop of York[21]. Orderic Vitalis records that "Mathildem conjugem suam" came to England in 1068 and was crowned queen "die Pentecostes anno II regni præfati regis" by the archbishop of York[22]. Orderic Vitalis records that King William sent "Mathildem" back to Normandy in light of the rebellions in England and to preserve intact "provincia...cum Rodberto puero" [referring to their eldest son], dated to 1069[23]. The necrology of the abbey of Saint-Denis records the death "IV Non Nov" of "Matildis

Anglorum regina"[24]. Orderic Vitalis records the death "III Non Nov" [1083] of "Mathildis regina Anglorum" and her burial "cœnobium Sanctæ Trinitatis...apud Cadomum"[25]. Florence of Worcester records the death "IV Non Nov" in [1083] of "regina Mahtilda" in Normandy and her burial at Caen[26]. King William I & his wife had ten children. [1] Willelmi Gemmetensis monachi Historiæ Normannorum, Du Chesne, A. (1619) Historiæ Normannorum Scriptores Antiqui (Paris) ("Willelmi Gemmetensis Historiæ (Du Chesne, 1619)", Liber VI, XII, p. 266. [2] Sharpe, Rev. J. (trans.), revised Stephenson, Rev. J. (1854) William of Malmesbury, The Kings before the Norman Conquest (Seeley's, London, reprint Llanerch, 1989) III, 229, p. 217. [3] Chibnall, M. (ed. and trans.) The Ecclesiastical History of Orderic Vitalis (Oxford Medieval Texts, 1969-80), Vol. III, Book V, p. 87, and Vol. IV, Book VII, p. 77. [4] Deville, M. A. "Observations sur l'époque de la naissance de Guillaume le Conquérant", Mémoires de la Société des antiquaires de Normandie, 2e Série, 1er Volume (1837-39), p. 183. [5] Orderic Vitalis, Vol. III, Book V, p. 87. [6] Davis, R. H. C. and Chibnall, M. (eds. and trans.) (1998) The Gesta Guillelmi of William of Poitiers (Oxford), Book I, c. 11. [7] Garmonsway, G. N. (trans) (1972) The Anglo-Saxon Chronicle (Dent), D. 1051. [8] William of Jumièges VII.13, discussed in Houts, E. van (ed. and trans.) (2000) The Normans in Europe (Manchester University Press), p. 114. [9] Houts (2000), p. 105. [10] William's campaign is commemorated in an anonymous poem The Carmen de Hastingæ Proelio of Guy Bishop of Amiens, F. Barlow (ed. and trans.) (Oxford Medieval Texts, 1999). [11] Le Prévost, A. (1845) Orderici Vitalis Historiæ Ecclesiasticæ (Paris) ("Orderic Vitalis (Prévost)", Vol. II, Liber IV, VI, p. 199. [12] Orderic Vitalis (Prévost), Vol. III, Liber III, I, p. 256. [13] Malmesbury, II, pp. 336-7, cited in Chibnall, Vol. IV, p. 79. [14] Thorpe, B. (ed.) (1849) Florentii Wigorniensis Monachi Chronicon, Tomus II (London) ("Florentii Wigorniensis Monachi Chronicon", p. 20. [15] Giles, I. A. (ed.) (1845) Scriptores rerum gestarum Willelmi Conquestoris (London) Brevis Relatio de Origine Willelmi Conquestoris, p. 14. [16] Genealogica Comitum Flandriæ Bertiniana, MGH SS IX, p. 306. [17] Willelmi Gemmetensis Historiæ (Du Chesne, 1619), Liber VII, XXI, p. 277. [18] Orderic Vitalis (Prévost), Vol. II, Liber III, VI, p. 92. [19] Delisle, L. (ed.) (1866) Rouleaux des morts du IX au XV siècles (Paris), pp. 181-2. [20] Orderic Vitalis (Prévost), Vol. II, Liber IV, IV, p. 177. [21] Florentii Wigorniensis Monachi Chronicon, p. 2. [22] Orderic Vitalis (Prévost), Vol. II, Liber IV, IV, pp. 181-2. [23] Orderic Vitalis (Prévost), Vol. II, Liber IV, V, p. 188. [24] Obituaires de Sens Tome I.1, Abbaye de Saint-Denis, p. 330. [25] Orderic Vitalis (Prévost), Vol. III, Liber VII, IX, pp. 192-3. [26] Florentii Wigorniensis Monachi Chronicon, p. 17.

## • À propos d'une supposée fille bâtarde : Sylvie

Un grand nombre de sites généalogique reprennent et répandent une info erronée celle d'une fille de Guillaume le conquérant dénommée *Sylvie* ou *Sylvia*. Il y a une quinzaine d'années j'ai cherché à vérifier cette "ancêtre" dont les livres d'histoire ne font pas mention. Pas la fille de Mathilde, et tous les historiens s'accordent à dire qu'**AUCUN** bâtard de Guillaume le conquérant n'est connu, ce qui est une curiosité pour l'époque, mais probablement dû au fait que sa propre bâtardise lui avait posé suffisamment de problème, il était connu pour être indéfectivement fidèle à son épouse. (un original) J'ai donc voulu en avoir le cœur net et j'avais réussi à remonter à la source anglo-saxonne de cette filiation, et j'avais pris contact avec la personne (une dame) qui avait publié cette filiation. En fait elle avait été escroquée m'a-t-elle dit par une "généalogiste" professionnelle qui n'ayant pas trouvé l'ascendant de cette Sylvie, en avait conclu que vu la région et l'époque «ça ne pouvait être que la fille de Guillaume le conquérant», ce n'était que bien plus tard qu'elle avait elle-même challengé cette filiation et obtenu cette explication boiteuse...malheureusement le mal était fait et cette filiation erronée s'était répandue sur Internet... Fabienne Rambure Cf <http://www.william1.co.uk/4.htm> The William the Conqueror Database.

Fonts : persona: F-L Jacquier (Garry Owen Green - *Descendants of John Adam Thomas Lœb*) ; C.Chéneaux (Sainte-Suzanne) ; J-P de Palmas ([wikipedia](https://fr.wikipedia.org/wiki/William_I) et FMG) 2 vii 2012, familia: J-P de Palmas ([wikipedia](https://fr.wikipedia.org/wiki/William_I)) 2 vii 2012, enterrament: O.Guionneau ([site fmg.ac/Projects/MedLands](http://site.fmg.ac/Projects/MedLands); 12 XI 06)

... [relation] ...

**69.497.941 Mathilde de Flandre**, *Queen of England* (1066-1083), nascuda al voltant de 1032, morta el 2 de novembre de 1083, Caen (Calvados), enterrada el 1083, abbatale de la Trinité, Abbaye aux Dames, Caen (Calvados) (a l'edat de possiblement 51 anys). Pares: **138995882** | **138995883**.

Nota : Mathilde de Flandre (v. 1031 – 2 novembre 1083 à Caen), fut l'épouse de Guillaume le Conquérant, et donc duchesse de Normandie et reine consort d'Angleterre. **Biographie**

Elle est la fille de Baudouin V (v. 1012-1067), dit Baudouin de Lille, comte de Flandre, et d'Adèle de France (1009-1079), comtesse de Corbie. Elle est donc, par sa mère, petite-fille du roi de France Robert II. Elle est la sœur des comtes de Flandre Baudouin VI (v. 1030-1070), dit Baudouin de Mons, et Robert Ier (v. 1031-1093), dit Robert le Frison. Elle était apparemment très petite, d'une taille d'environ 125 cm[1]. En 1961, sa tombe fut ouverte, confirmant ce que les chroniqueurs contemporains avaient écrit[2]. En 1050 voire 1051[3], elle épouse le duc de Normandie Guillaume le Bâtard (plus tard le Conquérant), fils illégitime de Robert Ier (v. 1010-1035), dit Robert le Magnifique, duc de Normandie, et d'Arlette de Falaise. Le mariage a lieu à Rouen, la capitale du duché de Normandie[3]. Les négociations pour leur mariage débutent probablement dès 1048, mais en octobre 1049, au concile de Reims[4], le pape Léon IX l'interdit sur des bases inconnues[3]. On ne dispose pas de document contemporain expliquant les motivations papales, mais pour Orderic Vital, moine chroniqueur du XIIe siècle, elle s'explique par la consanguinité[3]. L'Église cherchait alors à imposer ses vues en matière d'interdits de parenté pour mieux asseoir son pouvoir sur les laïcs, et les futurs conjoints étaient cousins au cinquième degré canonique[4]. Toutefois, les futurs époux outrepassent l'interdiction[4],[3]. En 1059, le pape Nicolas II valide rétrospectivement ce mariage à condition que les deux époux fondent chacun une abbaye[3]. Mathilde fonde alors l'abbaye aux Dames de Caen, dédiée à la Sainte-Trinité[3]. Son église abbatiale est dédiée le 18 juin 1066. La fondation de l'église Notre-Dame du Pré de Quevilly lui est aussi attribuée[3]. Mathilde de Flandre a apparemment des relations cordiales avec tous ses enfants, et elle est notamment très proche de son aîné Robert[3]. Elle est particulièrement peinée quand celui-ci se dispute avec son père et qu'il s'exile en France. Elle a l'habitude de lui envoyer de l'argent et de l'or aux dépens de son mari, mais quand celui-ci découvre le pot aux roses, il menace de sévices le messager breton qu'elle utilise[3]. Elle a aussi de très bonnes relations avec son mari, et il semble qu'ils soient heureux en mariage[3]. Guillaume le Conquérant est le seul duc dont on ne connaît ni maîtresse ni enfant illégitime. Sur le plan politique, Mathilde est régente du duché pendant la conquête normande de l'Angleterre, probablement avec son fils Robert[3]. Roger II de Montgomery et Roger de Beaumont sont parfois ses conseillers[3]. Elle contribue à la flotte d'invasion en donnant un bateau nommé Mora, que l'on peut d'ailleurs voir sur la Tapisserie de Bayeux[3]. À la Pentecôte 1068, elle est en Angleterre où elle se fait couronner reine à Westminster. Elle continue à s'occuper de la régence de la Normandie durant les années 1070 et 1080[3]. Elle joue le rôle typique d'une reine active du Moyen Âge. Dans son entourage on trouve l'évêque Guy d'Amiens, et elle entretient une correspondance avec le pape réformateur Grégoire VII, qui l'encourage à user de son influence sur son mari[3]. La conquête de l'Angleterre lui apporte de nombreuses terres et fait d'elle une riche propriétaire terrienne avec des propriétés dans 8 comtés[5],[3]. Elle ne possédait auparavant qu'un maigre douaire dans le Pays de Caux (Bures-en-Bray, Maintriu, et Osmoy-Saint-Valery)[3]. Elle utilise ses nouvelles ressources financières pour faire divers dons à des maisons religieuses, notamment aux abbayes de Saint-Évrault, Corneille, Cluny et bien sûr de la Sainte-Trinité de Caen[3]. Elle tombe malade à la fin de l'été 1083 et meurt le 2 novembre[3]. Selon sa volonté, elle est inhumée dans l'église de la Sainte-Trinité de Caen[3]. Sa tombe subsiste encore de nos jours[3], mais elle a été pillée par les Protestants en 1562. Elle laisse toutes ses terres anglaises et son argent à son benjamin Henri. Sa couronne et son sceptre vont aux nonnes de la Sainte-Trinité[3]. On a autrefois attribué à Mathilde la réalisation de la très célèbre Tapisserie de Bayeux, ou Tapisserie de la Reine Mathilde, qui relate la Conquête normande de l'Angleterre en 1066. Mais cette thèse est aujourd'hui totalement écartée.



**Jean-Pierre de Palmas** : Edward le Confesseur ordonne à Harold d'aller apprendre au duc Guillaume qu'il sera un jour roi d'Angleterre.

#### **Famille et descendance**

En 1050 ou 1051, elle épouse Guillaume le Conquérant à Rouen. Ils ont huit ou neuf enfants, quatre garçons et quatre ou cinq filles[3] :

- Robert Courteheuse (1051/52-1134), duc de Normandie (1087-1106), épouse Sibylle de Conversano. Emprisonné à vie à partir de 1106 ;
- Adéïse (ou Adelida) († avant 1113), probablement la fille aînée, elle devient nonne à Saint-Léger de Préaux, probablement après plusieurs tentatives ratées de mariage[6] ;
- Cécile († 1126), entre à l'abbaye aux Dames de Caen comme oblate le 18 juin 1066. Elle prononce ses vœux en 1075, et devient abbesse en 1113 ;
- Richard (v. 1058-69/1074), entre dans les Ordres à Caen en 1066. Tué dans un accident de chasse ;
- Guillaume le Roux (v. 1060-1100), roi d'Angleterre de 1087 à 1100 ;
- Constance († 13 août 1090), épouse Alain IV Fergent de Cornouailles, duc de Bretagne et comte de Rennes, en 1086 ;
- Adèle (v. 1067-1137), épouse Étienne-Henri, comte de Blois-Chartres vers 1080/1085 ;
- Henri Beauclerc (vers 1068/69-1135), roi d'Angleterre (1100-1135) puis duc de Normandie (1106-1135). Il eut plusieurs épouses ou concubines ;

Et peut-être[3] :

- Mathilde († v.1113), mentionnée dans le Domesday Book, mais pas par Orderic Vital et Guillaume de Malmesbury. Mentionnée comme fille du Conquérant dans la nécrologie de Saint-Niçaise de Meulan[7] ;

Improbables[3] :

- Agathe, seulement mentionnée par Orderic Vital[3], aurait été fiancée à Harold II d'Angleterre, puis à Alphonse VI de Castille, n'a peut-être jamais existé ou est en fait une des filles déjà mentionnées plus haut.
- Gundrade (vers 1063-1085) a été faussement identifiée comme une fille du Conquérant. Lors de son décès au château d'Acres (Norfolk), elle est dite épouse de Guillaume Ier de Warenne, futur 1er comte de Surrey, et dans un acte relevé au Vieux Sarum, Mathilde de Flandre parle de Gundrade sous le terme « ma fille ». Orderic Vital, lors de son mariage, spécifie qu'elle est la sœur de Gerbod le Flamand, officieux comte de Chester[7].

- ↑ Frank Barlow, « William II (c.1060–1100) », *Oxford Dictionary of National Biography*, Oxford University Press, 2004.
- ↑ Alan Lloyd, *The Year of the Conqueror*, p. 75.
- ↑ a, b, c, d, e, f, g, h, i, j, k, l, m, n, o, p, q, r, s, t, u, v, w, x, y, z et aa Elisabeth van Houts, « Matilda (d. 1083) », *Oxford Dictionary of National Biography*, Oxford University Press, sept 2004; édition en ligne mai 2008.
- ↑ a, b et c Didier Lett, *Famille et parenté dans l'Occident médiéval, Ve-XVe siècle*, Hachette, 2000, p. 97.
- ↑ Surrey, Hampshire, Wiltshire, Dorset, Devon, Cornouailles, Buckinghamshire et Gloucestershire.
- ↑ Elisabeth van Houts, « Adelida (d. before 1113) », *Oxford Dictionary of National Biography*, Oxford University Press, 2004.
- ↑ a et b Voir Medieval Lands [archive].
- ↑ M. J. Lair, *La Reine Mathilde dans la légende*.

Fonts : persona, familia: J-P.de Palmas (wikipedia) 2 vii 2012

... fills:

- a. **Robert II Courteheuse**, duc de Normandie (1087-1106), comte du Maine (al voltant de 1063), nascut al voltant de 1053, mort el 10 de febrer de 1134, en prison, château de Cardiff, pays de Galles (a l'edat de possiblement 81 anys) (filla: *Maud of Scotland* 1079-1118, veure 139709523).

Casat el 1100 amb **Sybil de Conversano**, morta el 1103, filla de **Godéfrói**, comte de Conversano i **Sichelgaite de Molise**. visible:

Casat amb **Ne N**. visible:

Casat amb **Marguerite du Maine**, nascuda el 1046, morta el 1063 (a l'edat de 17 anys), filla de **Hugues**, comte du Maine †1051 i **Berthe de Blois** 1013-1085 (veure 558766199). visible:

Nota : Mort en prison après 28 ans de captivité.

- b. "Le duc Robert de Normandie, fils aîné de Guillaume le Conquérant, « était replet et de petite taille : c'est pour cela que son père l'avait surnommé Courte Botte » [Courteheuse] (HN 3,224). C.Faucherand (P-Y Quemener, "Les doubles appellations dans l'Histoire Ecclésiastique d'Orderic Vital et la christianisation des noms de baptême aux 11e et 12e siècles", 2013, p. 12) 26 x 2022. NB: "Robert Curtois" pour les Anglais. C.Faucherand, 22 viii 2015.

Fonts : persona: C.Saint-Félix (thèse de François Doumerc : "Essai de construction d'un espace princier..."2010) 2ii2014, C.Faucherand (patronyme alias: Curtois) 22 viii 2015, familia 2: J-P.de Palmas (wikipedia) 3 vii 2012, familia 3: C.Saint-Félix (thèse de François Doumerc : "Essai de construction d'un espace princier..."2010) 2ii2014

- c. **Adeliza**, nascuda el 1055, morta abans de 5 de gener de 1066.

Fonts : persona: R. Dewkinandan> A. Weir: Britain's Royal Families

- d. **William II Rufus**, àlies Guillaume le Roux, *King of England* (1087-1100), nascut entre el 1056 i 1060, assassinat el 2 d'agost de 1100, New Forest (Hampshire), enterrat, Winchester Cathedral.

Nota :

texte portrait

Fonts : persona: R. Dewkinandan> A. Weir: Britain's Royal Families

- e. **Constance**, princess of England, nascuda entre el 1057 i 1061, morta el 13 d'agost de 1090.

Casada el 1086 amb **Alain Fergent le Roux de Cornouaille**, nascut al voltant de 1067, mort el 13 d'octubre de 1119, Redon (Ille-et-Vilaine), enterrat el 1119, chœur de l'abbatiale Saint-Sauveur, Redon (Ille-et-Vilaine) (a l'edat de possiblement 52 anys), après son abdication : moine au monastère de Redon (1112-1119†), fill de **Alain de Cornouaille**, comte de Nantes ca 1010-1084 (veure 279383098) i **Havoise de Rennes**, duchesse de Bretagne (veure 279383099). visible:

Nota : née en 1058 selon B.Yeurc'h (<http://reespace.virgin.net/david.ford2/bretonped.html>) morte en 1094 selon B.Yeurc'h (Le Lien n°4).

Fonts : naixement: O.Guionneau (site fmg.ac/Projects/MedLands; 12 XI 06)

- f. **Cécile**, nascuda al voltant de 1062, morta el 3 de juliol de 1126 o 1127, Caen (Calvados), enterrada el 1126 o 1127, abbaye de la Sainte-Trinité, Caen (Calvados), abbesse de la Trinité de Caen (1113-1126).

Nota : Quatrième fille de Guillaume et de Mathilde. Née en 1062, elle entra toute jeune à l'abbaye, à sa fondation. Elle suivit l'enseignement de Mgr Arnould, futur Patriarche de Jérusalem, qui enseigna aussi à l'Abbaye-aux-Hommes de 1085 à 1096. Cécile entretint une correspondance en latin avec Baudry, abbé de Bourgueil. A cette date, les moniales participent à l'instruction des fidèles en interprétant des Mystères; cela devait être le fait dans de nombreuses abbayes, mais, à la Trinité, il y eut, aussi, une coutume bien particulière : le jour de la fête des Saints-Innocents, la plus jeune des nonnes s'installait, crosse en mains pour vingt-quatre heures, dans la stalle de l'abbesse, au verset du Magnificat « Deposuit potentes de sedet » (il a déposé les puissants de leurs sièges).

**CECILIA de Normandie** (-Caen 3/13 Jul [1126/27], bur Caen, Abbey of Holy Trinity). Orderic Vitalis names "Adelizam et Constantiam, Ceciliam et Adalam" as the daughters of "Willermus Normanniæ dux" and his wife "Mathildem Balduini ducis Flandrensiū filiam, neptem...ex sorore Henrici regis Francoꝝum [70]. In another passage, the same source names the daughters "Agatham et Constantiam, Adelizam, Adalam et Ceciliam [71], and in a third place "Agathen ac Adelizam, Constantiam, Adalam et Ceciliam [72]. She is named first in his list of King William's daughters by William of Malmesbury and by Matthew Paris [73]. In another passage, Orderic Vitalis, in his list of the king's children which appears to place both the sons and daughters together in birth order [74], unfortunately omits Cecilia, rendering it particularly difficult to decide if she was older or younger than her brother Richard. Guillaume de Jumièges names Cecile as eldest daughter, stating that she was a nun at the convent of Holy Trinity at Caen [75]. A manuscript at Caen names "Mathilde Anglorum reginam, nostri cœnobii fondatricem, Adilidem, Mathildem,



Constantiam, filias eius" heading the list of the names of nuns at the abbey[76], which, if the order of names is significant, indicates that Cecilia was younger than her sisters Adelaide and Mathilde. Her parents offered her as an oblate to the nunnery of the Holy Trinity, Caen (founded by her mother) 18 Jun 1066[77], probably in part to obtain divine blessing for her father's project to invade England. Orderic Vitalis records that at Fécamp in 1075 King William I entered "Ceciliam...filiam suam" as a nun at Caen, adding that she later succeeded "Mathilde abbatissa" (who had been abbess for 47 years) and governed as abbess for nearly 14 years until she died "III Id Jul" 1127[78]. Her tutor was Arnoul de Choques who later became Chancellor to her brother Robert "Curthos" Duke of Normandy, and subsequently Patriarch of Jerusalem[79]. She succeeded her sister Mathilde as abbess of la Trinité de Caen in [1113]80. The Chronicon S. Stephani Cadomensis records the death in 1126 of "Cecilia Abbatissa, Willelmi Regis filia"[81]. [70] Orderic Vitalis (Prévost), Vol. II, Liber III, VI, p. 92. [71] Orderic Vitalis (Prévost), Vol. II, Liber IV, V, p. 189. [72] Orderic Vitalis (Prévost), Vol. III, Liber VII, II, p. 159. [73] Malmesbury III.276, p. 255, and Matthew Paris, Vol. II, 1086, p. 21. [74] Orderic Vitalis, Vol. III, Book V, p. 115. [75] Willelmi Gemmetencis Historiæ (Du Chesne, 1619), Liber VIII, XXXIV, p. 310. [76] Delisle (1866), pp. 181-2. [77] Malmesbury, p. 251, footnote 1. The event is commemorated in the poem Jephthah, written [1075] by Fulcois of Beauvais, see Houts (2000), p. 132. [78] Orderic Vitalis (Prévost), Vol. II, Liber V, II, p. 303. [79] Murray, A. V. (2000) The Crusader Kingdom of Jerusalem: a dynastic history 1099-1125 (Prosopographica & Genealogica), p. 182. [80] Orderic Vitalis, Vol. IV, Book VII, p. 47, in which footnote 2 specifies that her predecessor died 6 Jul 1113. [81] Ex Chronico S. Stephani Cadomensis, RHGF XII, p. 780.

Fonts : persona: J-P de Palmas (*Les Abbesses de la Trinité*, par Pierre Pelcerf et FMG) 30 iv 2011

g. **Mathilde**, nascuda el 1062, morta el 1112 (a l'edat de 50 anys).

Fonts : persona: Matthew Thompson

h. **Adèle**, àlies Sainte Adèle, àlies Adèle de Blois, nascuda al voltant de 1066, morta el 8 de març de 1137, Marcigny (Haute-Saône) (a l'edat de possiblement 71 anys). Veure **69498705**.

i. **Henry I Beauclerc**, nascut el setembre de 1068, Selby, Yorkshire (Anglaterra), mort el 1 de desembre de 1135, Saint-Denis-le-Ferment (Eure) (a l'edat de 67 anys). Veure **34748970**.

**69.497.944 Guillaume de Garlande**, seigneur de Livry, de Tournai i de La Houssaye, assessinat el 23 de març de 1120, sénéchal de France (1118-1120). Pares: **138995888** i **138995889**.

Nota : **GUILLAUME [II] de Garlande**, son of GUILLAUME [I] Seigneur de Garlande & his wife Havoise --- (-murdered 23 Mar 1120). "Paganus, Ansellus et Willelmus de Garlanda" confirmed the donation by "Albertus miles" of "ecclesiam de Monciaco" to Saint-Martin-des-Champs by charter dated to [1092][1864]. Suger's Vita Ludovici names "Ansellus de Garlanda dapifer...Guillelmus frater...dapiferi" in the record of the campaign against Guy "le Rouge" Comte de Rochefort in 1108[1865]. Seneschal of France, named in charters dated 1118 to 1120[1866]. The Chronicon Mauriniacensi records the death of "Willelmo Anselii dapifero germano", adding that "Stephanus Cancellarius...frater amborum" was made "Major regie domus"[1867]. m ---. The name of Guillaume's wife is not known. Guillaume [II] & his wife had [three] children. [1864] Paris St Martin-des-Champs I, V, p. 6. [1865] Suger Vita Ludovici Grossi Regis XIV, pp. 51 and 53. [1866] Listed in Arbois de Jubainville (1860), Tome II, p. 274. [1867] Ex Chronico Mauriniacensi, II, RHGF XII, p. 76.

Fonts : persona, família: F.Ripart (E. Bournazel, le gouvernement capétien), J-P de Palmas (*Foundation for Medieval Genealogy*) ix 2010

... [relation] ...

**69.497.945 Hélessende N**, dame de Chaumont.

Nota : Elle est citée dans une charte royale de 1120 :Guillelmus dapifer meus et nobilis uxor Helisendis.

Fonts : persona, família: F.Ripart (E. Bournazel, le gouvernement capétien), J-P de Palmas (*Foundation for Medieval Genealogy*) ix 2010

... fills:

a. **Guillaume**. Veure **34748972**.

b. **Manassès**, mort el 1185, évêque d'Orléans.

Nota : **MANASSES de Garlande** (-1185). According to Europäische Stammtafeln, Bishop Manassès was the son of Gilbert de Garlande, younger brother of Guillaume [II][1907]. Bishop of Orléans 1146. "Manasses...Aure[lianensis] ecclesie...minister" confirmed revenue from the churches of Janville and Neufvy to Saint-Martin-des-Champs, for the eternal rest of "avunculi nostri Stephani", by charter dated 1 Jun 1148[1908]. The Chronicle of Alberic de Trois-Fontaines records in 1149 that "episcopus Aurelianensis" was deposed and succeeded by "Hatto Trencensis" on pressure from "comitisse Campaniensis"[1909]. [1907] ES XIII 113. [1908] Paris St Martin-des-Champs, Tome II, 305, p. 192. [1909] Chronica Albrici Monachi Trium Fontium 1149, MGH SS XXIII, p. 840.

Fonts : persona: J-P de Palmas (*Foundation for Medieval Genealogy*) ix 2010

c. **Robert**, mort després de 1165.

Nota : **ROBERT** (-after [1150/65]). "Willelmi Malvesin et Manesseri frater meus" confirmed an agreement between Saint-Wandrille and "Radulfum patrem nostrum" by charter dated to [1150/65], witnessed by "militibus...Willelmo de Garlande et fratre eius Roberto...[1910]. [1910] Saint-Wandrille, 120, p. 186.

Fonts : persona: J-P de Palmas (*Foundation for Medieval Genealogy*) ix 2010

d. **Agnès**.

Casada amb **Nn de Mello**, visible:

Casada amb **Robert Mauvoisin**, seigneur de Villemombe i de Coubron, fill de **Raoul Le Barbu Mauvoisin**, seigneur de Rosny (veure **69498648**) i **Odesinde N** (veure **69498649**), visible:

Fonts : persona, família 1, família 2: F.Ripart (E. Bournazel, le gouvernement capétien)

**69.497.948 Thibaut de Gisors**, mort entre el 1110 i 1124, châtelain de Gisors.

Nota : Depoin suggests that Thibaut, son of Hugues [I] shown below, was the same person as Payen de Gisors who is shown in the succeeding family group[297]. Assuming the correct dating of the 1066 charter, in which Hugues [I] and his four sons are named, this is unlikely to be correct from a chronological point of view.

1. HUGUES [I] (-after 1066). "Hugo sæculari militiæ mancipatus [...de Gizorcio]" donated "locum jure hereditario...mihî in honorem S. Audoeni constructum...ab oriente Franciam ab occidente Normanniam inter utramque patriam fluentem atque alteram ab altera dividentem...[et] decimam molenindorum duorum super fluvium Eptam [...ecclesiam de Gisors in honorem SS. Gervasii et Prothasii constructam in pago Rothomagensi]" to Marmoutiers, with the consent of "conjugis Mathildis necnon filiorum meorum Theobaldi, Drogonis, Hugonis atque Lamberti", by charter dated 1066[298]. m MATHILDE, daughter of --- "Hugo sæculari militiæ mancipatus [...de Gizorcio]" donated "locum jure hereditario...mihî in honorem

S. Audoeni constructum...ab oriente Franciam ab occidente Normanniam inter utramque patriam fluentem atque alteram ab altera dividenter...[et] decimam molendinorum duorum super fluvium Eptam [...ecclesiam de Gisors in honorem SS. Gervasii et Prothasii constructam in pago Rothomagensi]” to Marmoutiers, with the consent of “conjugis Mathildis necnon filiorum meorum Theobaldi, Drogonis, Hugonis atque Lamberti”, by charter dated 1066[299]. Hugues [I] & his wife had four children:

1. a) THIBAUT “Hugo sæculari militiæ mancipatus [...de Gizorcio]” donated “locum jure hereditario...mihi in honorem S. Audoeni constructum...ab oriente Franciam ab occidente Normanniam inter utramque patriam fluentem atque alteram ab altera dividenter...[et] decimam molendinorum duorum super fluvium Eptam [...ecclesiam de Gisors in honorem SS. Gervasii et Prothasii constructam in pago Rothomagensi]” to Marmoutiers, with the consent of “conjugis Mathildis necnon filiorum meorum Theobaldi, Drogonis, Hugonis atque Lamberti”, by charter dated 1066[300].
2. b) DREUX . “Hugo sæculari militiæ mancipatus [...de Gizorcio]” donated “locum jure hereditario...mihi in honorem S. Audoeni constructum...ab oriente Franciam ab occidente Normanniam inter utramque patriam fluentem atque alteram ab altera dividenter...[et] decimam molendinorum duorum super fluvium Eptam [...ecclesiam de Gisors in honorem SS. Gervasii et Prothasii constructam in pago Rothomagensi]” to Marmoutiers, with the consent of “conjugis Mathildis necnon filiorum meorum Theobaldi, Drogonis, Hugonis atque Lamberti”, by charter dated 1066[301].
3. c) HUGUES (-bur Pontoise Saint-Martin). “Hugo sæculari militiæ mancipatus [...de Gizorcio]” donated “locum jure hereditario...mihi in honorem S. Audoeni constructum...ab oriente Franciam ab occidente Normanniam inter utramque patriam fluentem atque alteram ab altera dividenter...[et] decimam molendinorum duorum super fluvium Eptam [...ecclesiam de Gisors in honorem SS. Gervasii et Prothasii constructam in pago Rothomagensi]” to Marmoutiers, with the consent of “conjugis Mathildis necnon filiorum meorum Theobaldi, Drogonis, Hugonis atque Lamberti”, by charter dated 1066[302].
4. d) LAMBERT . “Hugo sæculari militiæ mancipatus [...de Gizorcio]” donated “locum jure hereditario...mihi in honorem S. Audoeni constructum...ab oriente Franciam ab occidente Normanniam inter utramque patriam fluentem atque alteram ab altera dividenter...[et] decimam molendinorum duorum super fluvium Eptam [...ecclesiam de Gisors in honorem SS. Gervasii et Prothasii constructam in pago Rothomagensi]” to Marmoutiers, with the consent of “conjugis Mathildis necnon filiorum meorum Theobaldi, Drogonis, Hugonis atque Lamberti”, by charter dated 1066[303].

**PAYEN de Gisors** [de Neaulle] (-after [1110/24]). Orderic Vitalis records that William II King of England constructed “castrum Gisortis”, and that “Teobaldus-Paganus de Gisortis” was among those captured and ransomed by the French, dated to [1097][304]. Orderic Vitalis records that Robert III Duke of Normandy granted “munitionem de Gisortis” to “Teobaldo Pagano” was among those captured and ransomed by the French, dated to [1097][305]. “Hugo vicecomes de Calvomonte...Paganus de Gisortio et uxor eius Mathilde et filii eorum Hugo et Hervæus et Richildis et Idonea sorores eorum” consented to the donation by “Hubertus Bucellus moriens” to Saint-Martin-de-Pontoise by charter dated to [1110/24][306]. Orderic Vitalis records the rebellion of “Pagani de Gisortis”, dated to [1123][307]. “Theobaudus de Gisortio” confirmed donations to Saint-Martin de Pontoise made by “Theobaldus, Pagani de Gisors et nobilis matronæ Mathildis filius...Godefridus Dives et Richildis uxor eius...Paganus de Gisortio uxorque eius Mathildis...Hugo filius Pagani mortuus sepelitur in æde S Martini, Mathildis eius relicta et Theobaudus frater...” by charter dated to [1149][308]. m MATHILDE, daughter of [GEOFFROY “le Riche” & his wife Richilde ---. [297] Pontoise Saint-Martin, p. 407. [298] Pontoise Saint-Martin III-IV, p. 3. [299] Pontoise Saint-Martin III-IV, p. 3. [300] Pontoise Saint-Martin III-IV, p. 3. [301] Pontoise Saint-Martin III-IV, p. 3. [302] Pontoise Saint-Martin III-IV, p. 3. [303] Pontoise Saint-Martin III-IV, p. 3. [304] Orderic Vitalis (Prévost), Vol. IV, Liber X, v. p. 21. [305] Orderic Vitalis (Prévost), Vol. IV, Liber X, XVIII, p. 104. [306] Pontoise Saint-Martin de Pontoise LV, p. 49. [307] Orderic Vitalis (Prévost), Vol. IV, Liber XII, XXXVII, p. 451. [308] Pontoise Saint-Martin CVI, p. 83.

• Il fait double emploi avec Thibaut de Gisors dont le père est celui signalé comme Hugues I par fmg ( Hugues Francon de Gisors )

- L'hypothèse de fmg n'est émise que du bout des lèvres ; assumons qu'il devait lui manquer des éléments, notamment l'emploi de "Payen" utilisé par les clercs...car les dévolutions, les chronologies...et même le justificatif fmg onomastique "Hervé", présent chez les Montmorency, est incliné dans la filiation Depoin avec Richilde de Montmorency...dont fmg ne connaît que le prénom.
- à revoir

JB de La Grandière 18/8/2015 On peut supposer que "fmg" n'aura pu lire intégralement les travaux de Depoin et qu'il devait ignorer le récent usage par les moines du terme "Payen" pour désigner dans les actes des personnes (généralement assez jeunes) dont le prénom ne correspondait pas à celui d'un saint... il n'y avait pas alors de saint Thibaut mais le prénom franc était usuel et lignager. Les moines voulaient faire cesser la pratique... Quelques générations plus tôt seuls quelques paysans pouvaient ne pas être encore christianisés... Nommer dans les actes Paysan / Payen (paganus/payen) des rejetons mal baptisés était une bonne formule mais les familles savaient à quoi s'en tenir pour ceux dénommés Payen... Ainsi, avec Depoin on peut dire que Thibaut de Gisors est identique à Thibaut de Gisors. "fmg" aura oublié la mention de Mathilde de Gisors comme petite-fille de Geoffroy "le Riche" Geoffroy Le Riche, fille de Thibaut-Payen de Gisors...(Thibaut de Gisors JB de La Grandière 18/8/2015 +23/8/2015  
Fonts : persona, familia: F-L Jacquier - généalogies normandes, J-P.de Palmas (FMG) 6 x 212

... [relation] ...

**69.497.949 Mathilde de Montmorency**. Pares: **138995898** | **138995899**.

Nota : [MATHILDE (-after [1110/24]). Duchesne indicates that “Thibaud surnommé Payen”, the husband of Mathilde, was the son of Geoffroy “le Riche” and his wife Richilde[293]. Duchesne quotes an undated charter which confirms that her son was the grandson of Geoffroy “le Riche”: “Theobaudus Pagani de Gisorz et nobilis matrona Mathildis filius” confirmed donations to Pontoise Saint-Martin made by “avus eius Godefridus Dives et uxor eius Richildis[294]. The fact that Mathilde’s husband is called “de Gisors” in these charters, an epithet which was not applied to Geoffroy “le Riche”, suggests that it may have been Mathilde herself who was the daughter of Geoffroy “le Riche”, although no primary source has yet been identified which confirms beyond all doubt that this hypothesis is correct. “Hugo vicecomes de Calvomonte...Paganus de Gisortio et uxor eius Mathilde et filii eorum Hugo et Hervæus et Richildis et Idonea sorores eorum” consented to the donation by “Hubertus Bucellus moriens” to Saint-Martin-de-Pontoise by charter dated to [1110/24][295]. “Theobaudus de Gisortio” confirmed donations to Saint-Martin de Pontoise made by “Theobaldus, Pagani de Gisors et nobilis matronæ Mathildis filius...Godefridus Dives et Richildis uxor eius...Paganus de Gisortio uxorque eius Mathildis...Hugo filius Pagani mortuus sepelitur in æde S Martini, Mathildis eius relicta et Theobaudus frater...” by charter dated to [1149][296]. m **PAYEN de Gisors**, son of --- (-after [1110/24].) [293] Duchesne (1624), p. 678. [294] Duchesne (1624), Preuves, p. 414. [295] Pontoise Saint-Martin LV, p. 49. [296] Pontoise Saint-Martin CVI, p. 83.

Duchesne n'était pas inconnu de Joseph Depoin. “Geoffroy le Riche” de Montmorency est inconnu dans cette famille.. Ce Geoffroy est l'époux de Richilde, fille de Foucaud de Montmorency. ; ce Geoffroy (“Le Riche”) est le père de Mahaut /Mathilde, épouse de Thibaut Payen de Gisors...Thibaut de Gisors ceci étant alors en conformité avec la charte mentionnée par Duchesne et neutralise une objection fmg concernant une date, qui devient conforme, Mathilde de Montmorency, n'étant pas une Montmorency mais une Mathilde /Mahaut inconnue épouse de Hugues Francon de Gisors... Depoin, savait interpréter les textes médiévaux régionaux d'une meilleure manière que ne le pouvait Duchesne qui manquait d'éléments et ne disposait pas des “méthodes modernes de la fin du XIX<sup>e</sup> siècle. JB de La Grandière 18/8/2015 (les corrections n'ont pas été faites) Les enfants de cette “Mathilde de Montmorency” figurent en “doublon” comme enfants de Mahaut Le Riche (Mahaut est une des formes diminutives de Mathilde). Ces enfants figurent comme “témoins” sauf Mathilde de Gisors qui témoigne <sup>2440</sup> permet de lister le père de son époux. Joseph Depoin a précisé et

clarifié des éléments de la famille de Gisors qui avaient été publiés dans le Bulletin de la Société Historique du Vexin, en faisant éditer son travail en deux tomes, dont les pages qui nous intéressent sont **le pages 407 à 417**. On peut supposer que "fmng" n'aura lu intégralement l'ouvrage mis en référence et qu'il devait ignorer le récent usage par les moines du terme "Payen" pour désigner dans les actes des personnes (généralement assez jeunes) dont le prénom ne correspondait pas à celui d'un saint... : il n'y avait pas alors de saint Thibaut mais le prénom franc était usuel et lignager. Les moines voulaient faire cesser la pratique... Quelques générations plus tôt seuls quelques paysans pouvaient ne pas être encore christianisés.. Nommer dans les actes Paysan / Payen (paganus/payen) des rejets mal baptisés était une bonne formule mais les familles savaient à quoi s'en tenir pour ceux dénommés Payen... Ainsi, avec Depoin on peut dire que **Thibaut de Gisors** est identique à **Thibaut de Gisors**: "fmng" aura oublié la mention de **Mathilde de Gisors** comme **petite-fille de Geoffroy "le Riche" Geoffroy Le Riche**, fille de Thibaut-Payen de Gisors...( **Thibaut de Gisors** JB de La Grandière 18/8/2015  
Font: persona, familia: F-L. Jacquier - généalogies normandes, J-P.de Palmas (FMG) 6 x 2012

... fills:

- a. **Hugues**, mort el març de 1148, enterrat el 1148, Saint-Martin, Pontoise (Val-d'Oise) . Veure **34748974**.  
b. **Hervé**, mort el 1123.

Font: persona: J-P.de Palmas (FMG) 6 x 2012

- c. **Richilde**, morta el 1149.

Font: persona: J-P.de Palmas (FMG) 6 x 2012

- d. **Idoine**, morta el 1124.

Font: persona: J-P.de Palmas (FMG) 6 x 2012

- e. **Marguerite**, morta, enterrada el 1147, abbaye Saint-Martin, Pontoise (Val-d'Oise) . Veure **139710689**.

- f. **Thibaut**, mort entre el 1181 i 1185.

Casat amb **Rohese N.** visible:

Nota : **THIBAUT [II] de Gisors** (-27 Jan after [1181/85]). A charter dated 25 Mar [1148] records that "uxor ipsius...Matildis et frater defuncti...Theobaldus atque soror ipsius...Richildis" donated "decimam moltura molendinorum suorum...apud Gisorcium" to Pontoise Saint-Martin the day when "Hugo filius Paganus de Nealfo" was buried at the church, witnessed by "Hugo Vicecomes de Caluomonte, Hugo de Marinis et filius eius Theobaudus, Richardus de Bauterluto et Willelmus et Herueus fratres eius...Drogo de Conflentio et Gauterius frater eius"[322]. "Theobaudus de Gisortio" confirmed donations to Saint-Martin de Pontoise made by "Theobaldus, Paganus de Gisors et nobilis matronæ Mathildis filius...Godefridus Dives et Richildis uxor eius...Paganus de Gisortio uxoreque eius Mathildis...Hugo filius Paganus mortuus sepelitur in æde S Martini, Mathildis eius relicta et Theobaudus frater..." by charter dated to [1149][323]. A charter dated 1150 records that Louis VII King of France exiled "Theobaldus de Gisortio" who went to "villam suam...Beeleium" with "Willelmus abbatem" who took them to the church of Saint-Martin de Pontoise, and that while at Le Bellay "Robertus de Relhi" donated "decimam" with the support of "ipsum Theobaldo uxor eius Rohaidis et sororia ejus Mathildis quæ fuerat uxor Hugonis de Gisortio fratris Theobaldi et filius eiusdem Mathildis Johannes nepos Theobaldi et soror Johannis Idonea"[324]. "Dnum Theobaudus de Gisortio" confirmed an agreement between Saint-Martin de Pontoise and "Dnum Theobaldum de Ronkerolis" as well as the donation of "decima de Arunvilla" made by "Dnam Mathildem quæ fuit uxor Hugonis de Gisortio fratris Dni Theobaldi graviter infirmari apud Charz", with the consent of "Johanne fratre suo, nepote domni Theobaldi, ipsoque Theobaldo", by charter dated to [1151/61], witnessed by "Gauterius de Insula miles, Hugo de Banterluto nepos Domini Theobaldi..."[325]. Louis VII King of France wrote to "fideli suo T. de Gisortio" regarding "loqui de verbo...inter Milonem de Livis et nepotem suum" dated 1161[326], indicating that the king had been reconciled with Thibaut. A charter dated to [1176] records that "Theobaldus de Gisurcio" had donated "ecclesia de Charz" to Pontoise Saint-Martin, but later donated it to Saint-Denis, and confirms the settlement of the dispute[327]. A charter dated to [1181/85] records the presence of "dno Theobaldo de Gisorcio" in a judgment given by the Pope's representative against Pontoise Saint-Martin[328]. The necrology of Pontoise Saint-Martin records the death "VI Kal Feb" of "Theobaldus de Gisortio"[329]. **m ROHESE**, daughter of --- (-after 1150). A charter dated 1150 records that Louis VII King of France exiled "Theobaldum de Gisortio" who went to "villam suam...Beeleium" with "Willelmum abbatem" who took them to the church of Saint-Martin de Pontoise, and that while at Le Bellay "Robertus de Relhi" donated "decimam" with the support of "ipsum Theobaldo uxor eius Rohaidis et sororia ejus Mathildis quæ fuerat uxor Hugonis de Gisortio fratris Theobaldi et filius eiusdem Mathildis Johannes nepos Theobaldi et soror Johannis Idonea"[330]. Depoin suggests that she was **Rohese de Bulles**, daughter of Lancelin [II] de Beauvais Seigneur de Bulles & his wife Agnes de Dammartin, because Thibaut de Gisors was helped by Guillaume de Mello abbot of Pontoise Saint-Martin during a dispute with Louis VII King of France, Abbot Guillaume being the brother of Dreux [II] Seigneur de Mello who had married the sister of Rohese de Bulles[331]. From a chronological point of view, this is unlikely to be correct as Rohese de Bulles was named in a charter dated 1114, so could have been considerably older than Thibaut de Gisors. [322] Pontoise Saint-Martin CIII, p. 81. [323] Pontoise Saint-Martin CVI, p. 83. [324] Pontoise Saint-Martin CXVI, p. 90. [325] Pontoise Saint-Martin CXXVI, p. 100. [326] RHGF XVI, LXXXVIII, p. 26. [327] Pontoise Saint-Martin CLXXXIII, p. 144. [328] Pontoise Saint-Martin CXC VII, p. 155. [329] Pontoise Saint-Martin, p. 222. [330] Pontoise Saint-Martin CXVI, p. 90. [331] Pontoise Saint-Martin, p. 408.

Font: persona: J-P.de Palmas (FMG) 6 x 2012, familia: J-P.de Palmas (FMG) 7 x 2012

- g. **Ne**.

Font: persona: J-P.de Palmas (FMG) 6 x 2012

#### 69.497.968 **Nn N.**

Nota : Voir note sur la fiche de **Guillaume de Poitiers**

Font: persona, familia: J-C de Vaugiraud (HG 152 p 253) 21/04/2008

... [relation] ...

#### 69.497.969 **Ne N.**

Font: persona, familia: J-C de Vaugiraud (HG 152 p 253) 21/04/2008

... fills:

- a. **Guillaume**.

Font: persona: J-C de Vaugiraud (HG 152 p 253) 21/04/2008

b. **Eustache**, nascut al voltant de 1100, mort després de 1138. Veure **34748984**.

**69.497.970 Pierre Arnaud**, seigneur de Crest, mort després de 1123.

Fonts : persona, família: J-C de Vaugiraud (HG 152 p 253) 21/04/2008

... [relation] ...

**69.497.971 Ne N**.

Fonts : persona, família: J-C de Vaugiraud (HG 152 p 253) 21/04/2008

... fills:

a. **Ne**. Veure **34748985**

b. **Pierre**, mort el 1167, évêque de Die..

Fonts : persona: J-C de Vaugiraud (HG 152 p 253) 21/04/2008

**69.497.972 Guigues**, àlies Wigo, comte d'Albon i de Grenoble, nascut al voltant de 1070, mort el 21 de desembre de 1125 (a l'edat de possiblement 55 anys). Pares: **138995944** i **138995945**.

Nota : Guigues III d'Albon, dit Comes, né entre 1050 et 1060, mort en 1133, fut comte d'Albon de 1079 à 1133 Il est le premier Guigues à se faire appeler comte d'Albon, dès son avènement en 1079. Son règne est marqué par la lutte continuelle qu'il livre au nouvel évêque de Grenoble, Saint Hugues de Châteaufort, pour la suzeraineté des biens d'église qu'il détient, notamment en Grésivaudan. Saint Hugues accède à l'évêché en 1078 et est un fervent partisan de la réforme grégorienne. Il soutient que les possessions des comtes d'Albon ont été usurpées à l'Église, avec l'aide de l'évêque Mallen. Pour rentrer dans ce qu'il juge être son droit, le fougueux prélat n'hésite pas à affabuler sur la reconquête du diocèse de Grenoble les armes à la main par l'évêque Isarn contre les Sarrasins. C'est l'objet du préambule d'une série de documents destinés à établir l'état des biens d'église, connus sous le nom de Cartulaires de St Hugues. Finalement, un accord entre l'évêque et le comte est signé en 1099 : Guigues restitue les églises et dîmes qu'il s'était appropriés mais Saint Hugues reconnaît le partage des pouvoirs laïques et religieux sur Grenoble et sa région. Il épousa en 1095 Mathilde, que l'on a longtemps pensé être fille d'Edgar Atheling, mais qui semble en fait être fille de Roger Ier, comte de Sicile et de Pouille et d'Adelaïde de Savone. Selon Patrick Deret, elle serait bien fille de Roger Ier de Sicile, mais de sa 2e épouse Eremberge de Mortain et pas de la troisième car cela aurait impliqué qu'elle ne pourrait être née qu'entre 1088 et 1101, ce qui provoquerait d'innombrables difficultés et impossibilités ultérieures en cascade. Ils eurent cinq enfants :

- Guigues IV († 1142), comte d'Albon
- Humbert († 1147), archevêque de Vienne
- Gersende, mariée à Guillaume III d'Urgel († 1129), comte de Forcalquier
- Mathilde d'Albon, mariée vers 1135 à Amédée III († 1148), comte de Savoie.
- Béatrice d'Albon, née vers 1100, mariée à Josserand de Die (° ca 1095 - † ca 1147)

Source : Jean-Pierre de Palmas ( wikipedia ) 8 vi 2011

Le site de Leo van De Pas citant "Europäische Stammtafeln, J.A. Stargardt Verlag, Marburg, Schwennicke, Detlev (Ed.), Texte: III/4 738" ne donne qu'un prénom "Mathilda" sans ascendance à l'épouse de Guigues III, Comte d'Albon. Note de : Olivier Guionneau ( forum ) 7 vi 2011

Je me reporte à Thierry Le Hôte, Les comtes palatins de Bourgogne, page 57. Il dit bien que Mathilde d'Angleterre (1102- 1167) fut l'épouse de Guignes III d'Albon, dauphin du Viennois, comte de Grésivaudan (+ 1133), dont postérité - mais il ne donne pas l'ascendance de Mathilde..., ce qui réduit la portée de l'une des sources citées. Note de : Jean-Claude de Vaugiraud ( forum ) 7 vi 2011

fmj Sicily ne donne absolument pas Mathilde de Hauteville comme épouse de Guigue d'Albon... JB de La Grandière 11/2/2015.  
Fonts : persona: J-P de Palmas ( wikipedia ) 8 vi 2011, família: JB.de La Grandiere ( corrections et ajouts avec http://fmj.ac/Projects/MedLands/SICILY.htm#\_Toc375379569 ) 11 ii 2015, defunció: O.Guionneau (site de L.van De Pas selon Europäische Stammtafeln III/4 738 ; 7 VI 11)

... [relation] ...

**69.497.973 Mathilde de Hauteville**, princesse de Sicile. Pares: **138995946** i **138995947**.

Fonts : persona: J-M.Thiebaud (base Raymond Barrial) 23 iv 2018, família: JB.de La Grandiere ( corrections et ajouts avec http://fmj.ac/Projects/MedLands/SICILY.htm#\_Toc375379569 ) 11 ii 2015

... fills:

a. **Guigues**, nascut el 1095, mort el juliol de 1142, La Buisnière (Isère), enterrat, cloître de la cathédrale, Grenoble (Isère) (a l'edat de 47 anys). Veure **34748986**.

b. **Humbert**, mort el 1147, prélat français.

Nota : Humbert de Grenoble , mort en 1147, est un prélat français du XIIe siècle, évêque du Puy, puis de Vienne. **Biographie**

Humbert est le fils de Guigues III d'Albon, comte de Grenoble et de Mathilde de Sicile. Il est le neveu d'Humbert, évêque de Valence . Humbert est élu évêque du Puy en 1128, puis archevêque de Vienne (Isère) en 1146.

Fonts : persona: J-P de Palmas ( wikipedia ) 8 vi 2011

c. **Gersende**, nascuda al voltant de 1095, morta. Veure **69958153**.

d. **Mathilde**, nascuda al voltant de 1100, morta després de 1145. Veure **139710743**.

e. **Béatrice**, nascuda al voltant de 1100. Veure **139710237**.

**69.497.974 Étienne de Bourgogne**, comte de Mâcon (1085-1102), comte de Bourgogne (1097-1102), nascut al voltant de 1057, executat el 27 de maig de 1102, Ascalon (Palestine) (a l'edat de possiblement 45 anys). Pares: **138995948** i **138995949**.

Nota : Prisonnier des Arabes, il fut décapité. Étienne devient régent du comté de Bourgogne durant le séjour de son frère Renaud en Terre sainte. Il se croise à son tour, mais il est fait prisonnier et massacré par des archers en 1102. D'autres nobles, ont suivi l'exemple des comtes, ainsi Archambaud, vicomte de Mâcon, engage ses possessions en deçà de la Loire, auprès de Humbert de Beaujeu, pour réunir les sommes nécessaires

à son expédition.

Fonts : persona: Jean-Marie Thiébaud, "Les Souverains du Comté de Bourgogne et de la Franche-Comté" 07 iii 2008, J-P de Palmas (comtes de Mâcon) v-2009, familia: L.van de Pas, J-P de Palmas ([wikipedia](#)) viii2009

... [relation] ...

**69.497.975 Béatrice de Lorraine**. Pares: [138995950](#) i [138995951](#).

Nota : **Références**

- Henry Bogdan, La Lorraine des ducs, sept siècles d'histoire, 2005

Fonts : persona: J-P de Palmas ([wikipedia](#)) viii2009, familia: L.van de Pas, J-P de Palmas ([wikipedia](#)) viii2009

... fills:

a. **Renaud**, nascut al voltant de 1090, mort el 22 de gener de 1148 (a l'edat de possiblement 58 anys). Veure [34924090](#).

b. **Elisabeth**, dame de Pagny, d'Ougney, de Pontailler-Saint-Jean, de Vonges, de Lamarche i de Talmay, nascuda entre el 1090 i 1095, morta després de 1125.

Casada al voltant de 1110 amb **Hugues de Blois**, comte de Troyes (1093-1125), comte de Champagne (1er, 1102-1125), nascut al voltant de 1074, mort el 14 de juny de 1126, Palestine (a l'edat de possiblement 52 anys), fill de **Thibaud**, comte de Blois 1019-1089 (veure [138997408](#)) i **Adélaïde de Crépy** †1100 (veure [279421843](#)). visible:

Nota : Elle donne tardivement naissance à un fils prénommé Eudes de Champlitte. Hugues ne reconnaît pas l'enfant et chasse la mère et son fils.

Fonts : persona: L.van de Pas, J-P de Palmas ([wikipedia](#)) iii2010, J-C de Vaugiraud ( J. Gouget, T. Le Hête: "Les comtes de Blois et de Champagne... ", 2004, P. 390 et ss.) 16 vi 2012, naixement, defunció: J-C de Vaugiraud ( J. Gouget, T. Le Hête: "Les comtes de Blois et de Champagne... ", 2004, P. 390 et ss.) 16 vi 2012, familia: H.R.Moser, L.van de Pas, J-C de Vaugiraud ( J. Gouget, T. Le Hête: "Les comtes de Blois et de Champagne... ", 2004, P. 390 et ss.) 16 vi 2012

c. **Guillaume**, nascut al voltant de 1095, mort el 1157 (a l'edat de possiblement 62 anys). Veure [69848664](#).

d. **Marguerite**, nascuda al voltant de 1100, morta el 26 de gener de 1164 (julià), château, La Mûre (Isère), enterrada, abbaye des Ayes, Crolles (Isère) (a l'edat de possiblement 64 anys). Veure [34748987](#).

**69.497.976 Pierre de Fay**, co-seigneur de Volhac-1097, seigneur de Chateuil i de Fay, nascut al voltant de 1047, mort després de 1100, chevalier croisé en 1097. Pares: [138995952](#) i [138995953](#).

Nota : Lui et son frère Pons, viennent en 1097 la terre de Volhac-sur-Loire, qui venait de la dot de leur mère, afin de subvenir aux dépenses de leur départ pour la Palestine, avec l'armée des croisés. (monographie du château de Volhac par le baron de Vinols) Pierre de Fay semble être rentré en France juste après la prise de Jérusalem. Il y laissa son fils François... Pierren'était certainement pas très jeune lorsqu'il partit en croisade en 1097 avec ses fils et nombre de ses vassaux. Il y prit place dans le corps de 8000 Valauniens qui s'étaient rangés sous la bannière du comte de Toulouse, Raymond IV de Saint-Gilles et que commandait, dit-on, le vicomte de Velay, Pons der Polignac. Pierre de Fay ne dut pas rester longtemps en Palestine, et en repartit aussitôt après la prise de Jérusalem en 1099, puisque le cartulaire de Pibrac nous le montre rentré dans ses domaines dès l'année suivante, et associant ses efforts à ceux de Léger, évêque de Viviers, pour obtenir de divers usurpateurs la restitution à l'église des biens qu'ils détenaient injustement. Piederre de Fay, que ce cartulaire qualifie de "Vir divertissimus", était en même temps un homme très religieux. Nous le voyons en l'an 1100 confirmer et ratifier le don que l'évêque Léger avait fait au monastère de Pibrac de l'église de Chanéac, et enrichissant ce monastère de diverses dotations et fondations. L'abbé Oriol, qui de nos jours a ébauché un nobiliaire du Haut-Vivarais, donne pour femme à Pierre de Fay, Marie de Chateuil, tandis que Saint-Allais lui donne Marie de Soler. On peut supposer qu'il contracta deux mariages successifs. De ses enfants, nous connaissons seulement avec certitude François et Pons qui sont tous deux nommés dans l'acte de 1100, plus un troisième que le même acte ne nomme pas, mais déclare être dans l'intention de faire plus tard profession de religion à l'abbaye de Pibrac. Il en est d'autres sans doute : dans la donation faite à la Chartreuse de Bonnefoy en 1179 par Guillaume Jourdain et en 1198 par la comtesse de Valentinois sa fille, nous remarquons comme témoins six personnages de la famille de Fay dont laplace dans l'arbre généalogique reste à fixer. En attendant que quelque document nouveau vienne fournir la clef de ce problème et nous faire connaître avec certitude le nom du fils de Pierre de Fay qui fut le frère de Guillaume Jourdain et dce celui qui forma ladeuxième race des seigneurs de Chateuil pour ne pas multiplier les obscurités : nous attribuerons le premier de ces rôles à François et le second à Pons, les deux seuls enfants de Pierre de Fay pour les avoir laissés en Palestinelorsqu'il en revint lui-même en 1099. Nous lui donnons donc pour fils: 1 °) François que nous allons faire figurer comme le continuateur de la maison de Fay. 2 °) Pons, qui ayant hérité par sa mère des biens de lamaison de Chateuil, en prit et porta le nom et fut la tige des seigneurs de Fay Chateuil, d'où descendirent les Fay d'Etables, les Fay Poyraud et les Fay de La Tour Maubourg. D.Thuret (Maison de Fay, Michel de Chazotte) 2 xii 2010

Fonts : persona, familia: Joël Chirol (base familiale) 14/08/05, J-P de Palmas (Armorial du Vivarais de B.d'Entrevaux - Privas 1907)

... [relation] ...

**69.497.977 Marie**, dame de Chateuil, nascuda al voltant de 1070, morta. Pares: [138995954](#) i [138995955](#).

Fonts : persona: Joël Chirol (base familiale) 14/08/05, [JL.Mondane!](#) (généalogie Chateuil) 27 iii 2011, familia: Joël Chirol (base familiale) 14/08/05, J-P de Palmas (Armorial du Vivarais de B.d'Entrevaux - Privas 1907)

... fills:

a. **François**, nascut al voltant de 1095, mort. Veure [34748988](#).

b. **Pons**, baron de Chateuil, seigneur de La Voulte, nascut al voltant de 1097, mort al voltant de 1150 (a l'edat de possiblement 53 anys), troubadour, croisé en 1147 (possible filla: [Jordanne de Fay](#), dame du Mazet).

Casat al voltant de 1120 amb **Garantiane de Vercoiran** (possible filla: [Jordanne de Fay](#), dame du Mazet). visible:

Nota : Il semble être substitué aux biens, nom et armes de la maison de Chateuil. Le vieux château de Chateuil au diocèse du Puy fut abattu en 1574 au cours des guerres de religion, et n'en reste aujourd'hui que des ruines. Ces ruines antiques offrent encore un grand aspect féodal et témoignent d'une sérieuse importance. Nous savons qu'au XI<sup>e</sup> siècle une famille en portait le nom. Pons de Chateuil, "le gentil troubadour" est le personnage le plus connu de cette maison sans que l'on puisse affirmer s'il était de la première race des Sires de Chateuil, ou s'il appartenait à la famille de Fay. Quant à la puissante famille féodale qui posséda la baronnie de Chateuil aux XII<sup>e</sup> et XIII<sup>e</sup> siècles et en porta aussi le nom, les auteurs ne s'accordent pas à déterminer son origine, mais tous la rattachent à la famille de Fay. D.Thuret (Maison de Fay, Michel de Chazotte) 2 xii 2010

Fonts : persona: Joël Chirol (base familiale) 14/08/05, [JL.Mondane!](#) (généalogie Chateuil) 27 iii 2011, familia: Joël Chirol (base familiale)

69.497.978: veure [34.743.320](#).

69.497.979: veure [34.743.321](#).

69.497.980 **Silvion**, seigneur de Clérieu, mort després de 1152. Pares: [138995960](#) i [138995961](#).

Nota : **SILVION [II] de Clérieux**, son of GUILLAUME Seigneur de Clérieux & his wife --- (after 1152). A charter dated 1130 records an agreement between "Silvion de Clérieu" and the canons of the church of Romans regarding his usurpation of the donations of his predecessors "Silvion, Guillaume, Ado et Guillaume son père", confirmed by "sa femme Metelina" and witnessed by "le comte Amédée..."[513]. "Silvius de Cleireu et... Metelina eius uxor et...Silvius eorum filius" donated property to the Templars at Richerenches by charter dated 15 Oct 1141, witnessed by "Rostagnus de Sabran, --- filius eius, Raimundus filius comitis de Tolosana..."[514]. A charter dated 1150 records disputes between "Silvion de Clérieu" and the canons of the church of Romans, settled by Hugues Archbishop of Vienne and "Silvion et Mételine son épouse", naming "Guillaume abbé et sacristain de Romans, frère de Silvion"[515]. Konrad III King of Germany granted toll rights on the Rhône, Voultte and Confolens to "Sylvion...principi suo... Clariacum...castella" by charter dated 1151[516]. "Selvionis de Clairjac et filii eius Selvionis..." witnessed the charter dated 1152 under which "Metelina" donated property to "Bernardo-Atoni fratri meo"[517]. **m MATHELINE de Béziers-Sauvian**, daughter of ARNAUD de Béziers-Sauvian & his wife Matheline de Béziers (after 1 Apr 1168). A charter dated 1130 records an agreement between "Silvion de Clérieu" and the canons of the church of Romans regarding his usurpation of the donations of his predecessors "Silvion, Guillaume, Ado et Guillaume son père", confirmed by "sa femme Metelina" and witnessed by "le comte Amédée..."[518]. The primary source which confirms her parentage has not yet been identified. "Silvius de Cleireu et...Matelina eius uxor et...Silvius eorum filius" donated property to the Templars at Richerenches by charter dated 15 Oct 1141[519]. A charter dated 1150 records disputes between "Silvion de Clérieu" and the canons of the church of Romans, settled by Hugues Archbishop of Vienne and "Silvion et Mételine son épouse", naming "Guillaume abbé et sacristain de Romans, frère de Silvion"[520]. The dating of the previous charter, and the identity of the donors, are clarified by the charter dated under which "Rogerius de Claireu...et fratres mei" increased the donation by "pater meus Silvius et mater mea Metelina" of property to the Templars at Richerenches, as far as "Avisanum", with the advice of "matris mee Mateline" and with the consent of "Guilelmus de Claireu abbas de Sancto Felicio", by charter dated 1 Apr 1168[521]. Silvion [II] & his wife had three children. [513] Romans (1856), 277, p. 214. [514] Richerenches, 30, p. 31. [515] Romans (1856), 294, p. 223. [516] Valbonnais (1722), Tome I, M, p. 89. [517] Histoire Générale de Languedoc 2nd Edn., Tome IV, Preuves, CXLVIII, p. 466. [518] Romans (1856), 277, p. 214. [519] Richerenches, 30, p. 31. [520] Romans (1856), 294, p. 223. [521] Richerenches, 96, p. 97.

En 1151, l'empereur Conrad accorde ou confirme à Silvion de Clérieu des droits de péage à La Voultte et à Confolens (sur l'Isère). **Armoiries de Clérieu**

Fonts : persona: J-C de Vaugiraud (HG 1986 p 101) 21/04/2008, J-P de Palmas (FMG) 2010-2017

... [relation] ...

69.497.981 **Métheline de Béziers**, nascuda el 1105. Pares: [138995962](#) i [138995963](#).

Fonts : persona: F d'Avigneau (geneanet aurejac)

... fills:

a. **Roger**. Veure [34748990](#).

b. **Silvion**.

Casat amb **Artaude de Crest**. visible:

Fonts : persona, família: C. Saint-Félix (site de Charles Cawley sur [www.fmg.ac](#)) 30i2007

c. **Guillaume**, àlies l'abbé de Clérieu, seigneur de Clérieu (1178-1194).

Casat amb **Aalis N**. visible:

Fonts : persona: C. Saint-Félix (site de Charles Cawley sur [www.fmg.ac](#)) 30i2007, família: J-P de Palmas (Essai historique sur la baronnie de Clérieu) 12010

69.498.624 **Goslin**, seigneur de Lèves, mort abans de 30 de setembre de 1151, enterrat el 1151, Abbaye Notre-Dame de Josaphat, Lèves (Eure-et-Loir) . Pares: [138997248](#) i [138997249](#).

Nota : **GAUCELIN [V] de Lèves**, son of GAUCELIN [IV] Seigneur de Lèves & his wife (-30 Sep [1151], bur Notre-Dame de Josaphat). Seigneur de Lèves. "...Gaufridus filius Gausleni de Leugis...Gauslinus de Leugis, Gauslinus et Milo filii eius..." subscribed the charter dated [Oct 1100/1101] under which "Henricus comes cognomine Stephanus et Adela uxor mea" granted immunities to Chartres Notre-Dame in case of death of the bishop[1312]. A charter dated 2 Nov 1107 records a donation made by "Gauslinus de Leugis fratresque mei Gaufridus canonicus sancte Marie et Milo...Raherius [...de Drociis] quoque sororius noster et Arrodus vicecomes noster cognatus et Hugo filius Aimerici noster propinquus" for the souls of "patris nostri et matris", with the consent of "Berta...uxor Raherii cum filiis suis...Rainoldo, Majoloth, Gauterio, Ursone fratribus Raerii"[1313]. Louis VI King of France confirmed the grant of churches and land by "domnus Gaufridus Carnotensis episcopus, domnusque Goslenus eius frater" for the foundation of the monastery of Notre-Dame de Josaphat by charter dated 1117, before 3 Aug[1314]. "...Hugo de Leugis prepositus, Goslenus nepos episcopi et Milo frater eius, Goslenus de Leugis..." witnessed the charter dated to [1124/27] under which "vir...militaris Tancredus" donated "decimam...Faberolis" to the monastery of Notre-Dame de Josaphat[1315]. "Goslenus de Leugis" donated his rights "in...domo de porta Pertiensis" to Notre-Dame de Josaphat, with the consent of "filiis suis Gosleno et Gaufredo", by charter dated to [1141], witnessed by "Goslenus prepositus et Milo frater eius..."[1316]. "Goslenus de Leugis [on the point of leaving "ad Sanctum-Jacobum"]...tam ipse quam filii eius...Goslenus, Gaufredo et Milo" donated property to Notre-Dame de Josaphat, in the presence of "episcopo Gaufredo, fratre Gosleni eiusdem et...Goslenus archidiaconus, Milo prepositus, nepotes episcopi...", by charter dated to [1141][1317]. "Goslenus de Leugis cum filiis meis Gosleno et Gaufrido et Milone et filiabus Odelina, Lucia et Cecilia" donated "omnium feodorum meorum" to Notre-Dame de Josaphat, for the soul of "conjugis mee Lucie" who is buried there, by charter dated to [1138/1143][1318]. "Goslenus de Levitis", in the year when "filius eius Goslenus" died, donated five measures of wine annually to Notre-Dame de Josaphat by charter dated 1145, in the presence of "domni Gaufridi episcopi fratris sui, Gosleno archidiacono, Gaufrido preposito, Miloni canonico, filiis Gosleni"[1319]. The necrology of Notre-Dame de Josaphat records the death "II Kal Oct" of "domini Goslini de Leugis...fratris domni Gaufridi Carnotensis episcopi fundatoris nostri" and his donation[1320]. **m LUCIE**, daughter of --- (-before [1138/43], bur Notre-Dame de Josaphat). "Goslenus de Leugis cum filiis meis Gosleno et Gaufrido et Milone et filiabus Odelina, Lucia et Cecilia" donated "omnium feodorum meorum" to Notre-Dame de Josaphat, for the soul of "conjugis mee Lucie" who is buried there, by charter dated to [1138/1143][1321]. Gaucelin [V] & his wife had six children. [1312] Chartres Notre-Dame, Tome I, XXIV, p. 104. [1313] Chartres Saint-Père II, XVII, p. 274. [1314] Josaphat Notre-Dame, Tome I, I, p. 1. [1315] Josaphat Notre-Dame, Tome I, XV, p. 27. [1316] Josaphat Notre-Dame, Tome I, CXIV, p. 146. [1317] Josaphat Notre-

Dame, Tome I, CXV, p. 147. [1318] Josaphat Notre-Dame, Tome I, CXXVI, p. 159. [1319] Josaphat Notre-Dame, Tome I, CXXVI, p. 159. [1320] Obituaires de Sens Tome II, Notre-Dame de Josaphat, p. 249. [1321] Josaphat Notre-Dame, Tome I, CXXVI, p. 159.  
Fonts : persona: J.B.de La Grandiere (ES XIII tableau 123, sgr de Lèves, 1990) 15 v 2016, J.-P.de Palmas (Charles Cawley & FMG) 27 iii 2017, familia: J-P de Palmas (de Lèves) 31 v 2010

... [relation] ...

**69.498.625 Lucia N.**, enterrada, Abbaye Notre-Dame de Josaphat, Lèves (Eure-et-Loir) .

Fonts : persona: J.-P.de Palmas (FMG) 28 iii 2017, familia: J-P de Palmas (de Lèves) 31 v 2010

... fills:

a. Milon, mort el 1167. Veure **34749312**.

**69.498.626 Josbert de Tremblay.**

Fonts : familia: J-P de Palmas (Charles Cawley & FMG) 2017

... [relation] ...

**69.498.627 Ne N.**

Fonts : familia: J-P de Palmas (Charles Cawley & FMG) 2017

... fills:

a. Mabile, nascuda el 1130. Veure **34749313**.

**69.498.648 Raoul Le Barbu Mauvoisin**, seigneur de Rosny i de Villemomble. Pares: **138997296** i **138997297**.

Nota : Un autre fils de Raoul II fut certainement Raoul III (dit le Barbu, comme son grand-père), qui figure en 1117 avec Samson et Rolbert II ses fils, et Gautier, son cousin, dans un accord conclu entre l'abbaye de St-Wandrille et Guillaume, vicomte de Mantes. En 1129 il confirma l'exemption, accordée à l'abbaye du Bec par Raoul II, des droits de péage sur les nefes des moines passant sous Mantes et Rosny. Raoul III accorda la même exemption à l'abbaye de St-Vandrille, par accord avec l'abbé Roger (1108-1139). Ses fils Guillaume et Manassé la confirmèrent plus tard, afin d'obtenir du même abbé une absolution générale pour eux et tous leurs ancêtres, en tant qu'ils avaient pu encourir la redoutable excommunication de l'abbaye de Fontenelle. in J. Depoin, Cartulaire de Saint-Martin de Pontoise, fascicule 3, 1901

La famille Mauvoisin s'étendait sur toute la partie du Vexin français située aux environs de Mantes. Deux de ses membres, Pierre et Guillaume, figurent comme témoins dans un acte de Geoffroy de Neauphle vers 1213 ; un autre, appelé Robert, avait épousé Cécile, soeur de Gui de Chevreuse (1208) ; et un quatrième était beau-frère de Guillaume Morhier, seigneur de Villiers [Cartulaire des Vaux-de-Cernay, pages 162-179-189-197-203]. Vers la fin de 1204 ou le commencement de 1205, Philippe-Auguste confirma le bail que Gui Mauvoisin avait fait des deux tiers de la coutume de Rosny à la communauté des hommes de Mantes. Vers 1201, le même roi donne à Pierre Mauvoisin la ville de Nonancourt et, en juillet 1213, le village de Saint André, diocèse d'Evreux.

**RAOUL [VII] Mauvoisin** . The necrology of Reims names Raoul and Odesinde as parents of Archbishop Samson[3150]. **m ODESINDE**, daughter of ---. The necrology of Reims names Raoul and Odesinde as parents of Archbishop Samson[3151]. Raoul [VII] & his wife had children. [3150] Gallia Christiana, IX, col. 84, no citation reference. [3151] Gallia Christiana, IX, col. 84, no citation reference **FMG**  
Fonts : persona: J.-P.de Palmas (Projet de généalogie MAUVOISIN, seigneur de Rosny, dans Mémoires de la Société Archéologique d'Eure et Loir, tome XVII (1937-1942), à la fin du volume. et FMG) 24 xii 2011, familia: J.-P.de Palmas (Projet de généalogie MAUVOISIN, seigneur de Rosny, dans Mémoires de la Société Archéologique d'Eure et Loir, tome XVII (1937-1942), à la fin du volume. ; FMG) 24 xii 2011

... [relation] ...

**69.498.649 Odesinde N.**

Fonts : persona: J.-P.de Palmas (Projet de généalogie MAUVOISIN, seigneur de Rosny, dans Mémoires de la Société Archéologique d'Eure et Loir, tome XVII (1937-1942), à la fin du volume.) 24 xii 2011, familia: J.-P.de Palmas (Projet de généalogie MAUVOISIN, seigneur de Rosny, dans Mémoires de la Société Archéologique d'Eure et Loir, tome XVII (1937-1942), à la fin du volume. ; FMG) 24 xii 2011

... fills:

a. Raoul, mort el 1177. Veure **34749324**.

b. Samson, comte de Reims (1140-1161), mort el 21 de setembre de 1161, doyen du Chapitre de Chartres, prévôt de Chartres, légat du Pape.

Nota : Samson, fils de Raoul et d'Odesinde<sup>1</sup>, devint, comme le dit la notice précédente, archevêque de Reims en 1140, et mourut le 21 septembre 1161. Il ne cessa de s'intéresser à son pays d'origine, et les traces de son action bienfaitante se manifestent de toutes parts. C'est lui qui, comme légat du Pape, prit l'initiative de la canonisation de saint Gautier et de la translation solennelle de ses reliques, effectuée le 4 mai 1153 (Cartul. n° CXXVIII). Sur ses conseils, dans le cours de la même année, Louis VII établit la commune de Compiègne. Samson revenait du reste souvent à Mantes. Plusieurs actes de lui sont datés de cette ville. Ce prélat fut l'intime ami de Saint-Bernard qu'il qualifie dans une lettre : carissimus ac præcordialis amicus (Coll. Baluze, t. LI fol.227). J. Depoin, Cartulaire de l'Abbaye de Saint-Martin de Pontoise, 3° fasc., 1901 **Références**

1. Nécol. de Reims, cité par le Gallia. christiana : 1. XI, p. 84. D. Marlot n'a pas su que Samson avait été prévôt de Chartres. Précédemment de 1119 à 1125, il avait été doyen du chapitre de la cathédrale (Cf. Cartul. de N.-D. de Chartres, t.I, p. 126).

#### Notice on FMG

**SANSON Mauvoisin** (-21 Sep 1161). "Willelmus Malusvicinus miles" founded the church of the Madeleine at Mantes, where "Samson frater eius...Carnotensis ecclesie præpositus postmodum ad Remensem archiepiscopatum est proventus" was appointed, as recorded in a charter dated 1133[3154]. Archbishop of Reims 1140. The Continuatio Praemonstratensis of Siebert's Chronica records in 1139 the succession of "Samson de clero Carnotensis æcclesie" after two years following the death of "Rainoldo Remorum archiepiscopo[3155]. "Sanson...Remensis archiepiscopus" noted the settlement of a dispute concerning 2446. "Willelmus Malvesinus frater meus et uxor eius Brita et filii eorum Radulfus et

Guillelmus et Manasses et filie eorum Agnes et Regina" concerning "villa de Busseio...Bti Georgii de Medunta...in terra de Monte Ursonis" by charter dated 1146[3156]. The Annales Mosomagenses record 1153 "bellum inter Sansonem archiepiscopum Remensem et Guiscardum comitem de Rocioio"[3157]. The Annales Sancti Dionysii Remenses record the death in 1161 of "Samson archiepiscopus Remensis"[3158]. The Annales Mosomagenses record the death in 1161 of "Sanson archiepiscopus"[3159]. The Continuatio of Sigeberti's Chronica from Anchin records the death in 1161 of "Samson Remorum archiepiscopus" and the succession of "Henricus Belvacensis episcopus"[3160]. The Continuatio of Sigeberti's Chronica written in Beauvais records in 1163 the death of "Sanson Remensis archiepiscopus"[3161]. [3154] Pontoise Saint-Martin, Fascicule 3, Appendix, p. 254, quoting Collection Baluze, t. XXXVIII, fol. 29. [3155] Sigeberti Continuatio Praemonstratensis 1130, MGH SS VI, p. 451. [3156] Pontoise Saint-Martin, Fascicule 3, Appendix, p. 255, quoting Bibl. de Rouen, Cartulaire de Fécamp, fol. XXIII v. [3157] Annales Mosomagenses, MGH SS III, p. 162. [3158] Annales S. Dionysii Remenses, MGH SS XIII, p. 83. [3159] Annales Mosomagenses, MGH SS III, p. 162. [3160] Sigeberti Continuatio auctarium Aquicinense 1161, MGH SS VI, p. 397. [3161] Sigeberti Continuatio auctarium Bellovacense 1163, MGH SS VI, p. 463.  
Sources : persona: J-P.de Palmas (Projet de généalogie Mauvoisin, seigneur de Rosny, dans Mémoires de la Société Archéologique d'Eure et Loir, tome XVII (1937-1942), à la fin du volume, et FMG) 24 xii 2011, F.Ripart (E. Bournazel, le gouvernement capétien), defunció: J-P de Palmas (J. Depoin, Cartulaire de l'Abbaye de Saint-Martin de Pontoise, 3<sup>e</sup> fasc., 1901)

c. **Robert**, seigneur de Villemomble e de Coubron.

Casat amb **Agnes de Garlande**, filla de **Guillaume de Garlande**, seigneur de Livry †1120 (veure **69497944**) i **Hélissende N**, dame de Chaumont (veure **69497945**). visible:

Sources : persona: J-P.de Palmas (Projet de généalogie Mauvoisin, seigneur de Rosny, dans Mémoires de la Société Archéologique d'Eure et Loir, tome XVII (1937-1942), à la fin du volume,) 24 xii 2011, F.Ripart (E. Bournazel, le gouvernement capétien), familia: F.Ripart (E. Bournazel, le gouvernement capétien)

d. **Guillaume Ier**, mort al voltant de 1133, abbaye Saint Père, Chartres (Eure-et-Loir), enterrat al voltant de 1133, cloître, abbaye, Coulombs (Eure-et-Loir), fondateur de l'église de la Madeleine de Mantes.

Nota : Guillaume Mauvoisin fut, en 1133, le fondateur de l'église de la Madeleine de Mantes dans des conditions que relate une charte inédite de Coulombs<sup>1</sup>, trop riche en détails sur les moeurs chevaleresques et monacales de ce temps pour ne pas mériter d'être intégralement reproduite : **Références**

o Le prieuré de la Madeleine de Mantes et les archives de l'abbaye de Coulombs (E-&L.)

- Ce fut un Mauvoisin, Guillaume Ier du nom, qui la fonda, c'est-à-dire un des descendants de cette illustre famille dont le nom plane, suivant l'expression de M. Hanotaux, sur toute la région de Mantes de Rosny, de Boissy, de Fontenay, etc... À cette époque vivait un certain Roger de Toésny, gendre de Baudouin III, comte de Hainaut, qui avait recueilli, dans la succession de son père, les terres de Nogent-le-Roi et de Conches. Ce Roger se rendit recommandable par sa valeur. Durant les premières années d'Étienne de Champagne, Roi d'Angleterre, il eut à défendre sa terre de Nogent contre Hugues Ier, seigneur de Chateaufort, qui, lui ayant déclaré la guerre, vint faire le siège du château de Nogent. Guillaume de Mauvoisin, Seigneur de Rosny, joignit ses troupes à celles de Hugues. Le succès ne répondit pas aux espérances des assaillants : Guillaume fut blessé à mort, et Hugues obligé de lever le siège. Guillaume fut porté à l'abbaye de Coulombs, où il prit l'habit monastique, résolu à faire pénitence le reste de ses jours, s'il plaisait à la Providence de les lui conserver. Il fit vœu, en même temps, de construire une église à Mantes en l'honneur de Ste-Marie-Magdeleine, espérant que le Roi de France, Louis VI, l'évêque de Chartres, Geoffroy et les chanoines de Mantes lui en accorderaient l'autorisation. Il fut traité de sa blessure avec un succès apparent par Balduin, médecin (dit la charte) très expert et très renommé pour la guérison des blessures. Aussitôt qu'il fut convalescent, ses parents lui proposèrent de le transporter à Chartres, lui faisant espérer qu'il y trouverait, plus facilement qu'à Coulombs, les secours que réclamait son état. Guillaume de Mauvoisin se laissa persuader : il quitta le froc monacal ; il revêtit l'habit et l'armure des chevaliers, monta à cheval, et ressentit quelques douleurs en prenant son bouclier. Arrivé à Chartres, à l'abbaye de St-Père, il se trouva très mal. Sa première attention fut de demander qu'on le revêtit de l'habit monastique, dans lequel il mourut le même jour. Son corps fut reporté à Coulombs, où il fut inhumé dans le cloître. Samson, son frère, alors prévôt dans l'Église de Chartres, et depuis archevêque de Reims, pour acquitter le vœu du défunt, fit construire, en 1133, l'Église de la Madeleine, dans la ville de Mantes, à laquelle était attaché le titre d'un prieuré dépendant de Coulombs.

Sources : persona: J-P.de Palmas (Projet de généalogie MAUVOISIN, seigneur de Rosny, dans Mémoires de la Société Archéologique d'Eure et Loir, tome XVII (1937-1942), à la fin du volume.) 24 xii 2011

e. **Manassé Ier**.

Sources : persona: J-P.de Palmas (Projet de généalogie MAUVOISIN, seigneur de Rosny, dans Mémoires de la Société Archéologique d'Eure et Loir, tome XVII (1937-1942), à la fin du volume.) 24 xii 2011

f. **Drogo**.

Sources : persona: J-P.de Palmas (Projet de généalogie MAUVOISIN, seigneur de Rosny, dans Mémoires de la Société Archéologique d'Eure et Loir, tome XVII (1937-1942), à la fin du volume.) 24 xii 2011

g. **Pierre**.

Sources : persona: J-P.de Palmas (Projet de généalogie MAUVOISIN, seigneur de Rosny, dans Mémoires de la Société Archéologique d'Eure et Loir, tome XVII (1937-1942), à la fin du volume.) 24 xii 2011

h. **Guj**.

Sources : persona: J-P.de Palmas (Projet de généalogie MAUVOISIN, seigneur de Rosny, dans Mémoires de la Société Archéologique d'Eure et Loir, tome XVII (1937-1942), à la fin du volume.) 24 xii 2011

**69.498.652 Guy**, seigneur de Chevreuse, mort després de 1183, châtelain de Chevreuse, avoué de Saint-Denis. Pares : **138997304** i **138997305**.

Sources : persona, familia, defunció: JL.Mondanel (H&G) 12 iii 2011

... [relation] ...



**69.498.653 Ne N.**

Fonts : persona, familia: JL.Mondanel (H&G) 12 iii 2011

... fills:

a. Milon. Veure **34749326**.

**69.498.688 Josselin**, vicomte de Melun, nascut entre el 1110 i 1115, mort després de 1157, enterrat, église Notre-Dame, Melun (Seine-et-Marne) . Pares: **138997376** i **138997377**.

Nota : **JOSCELIN de Melun**, son of GILLES de Chailly & his wife Mathilde --- ([1110/15]-after 1157). "Adam de Chailli...et uxor sua Mahaldis et filius eius Gilo" donated "terram de Fontanis" to Néronville, with the consent of "Joscelinus vicecomes Meleduni et Adam frater eius, nepotes memorati Ade", by undated charter[2475]. His birth date is estimated working back from the dates on which his descendants are named, and also appears consistent with the estimated birth date of his paternal grandfather. "Dominus Adam de Cali, filius Stephani" donated property to the priory of Néronville, for the soul of "Gilonis filii sui", together with "duo nepotes eius Jocelinus et Adam, filii Gilonis, et Maheldis uxor Gilonis", by charter dated to [1140] [2476]. Vicomte de Melun. "Adam de Chailli...et uxor sua Mahaldis et filius eius Gilo" donated "terram de Fontanis" to Néronville, with the consent of "Joscelinus vicecomes Meleduni et Adam frater eius, nepotes memorati Ade", by undated charter[2477]. Père Anselme records that "Joscelin II... vicomte de Melun" donated "la moitié de la forêt de Fereus" to Barbeaux abbey in 1157, but gives no citation for the corresponding primary source[2478]. **m ALPAIS**, daughter of --- (-20 Jun ---). Père Anselme names Alpais as the wife of Joscelin, adding that she died 20 Jun "suivant le martyrologe de Notre-Dame de Melun"[2479]. Joscelin & his wife had three children. [2475] Duchalais "Charte inédite...Melun"; Bibliothèque de l'école des chartes, Tome VI (1845), p. 255, quoting "Bib. royale, cabinet de titres, carton coté Melun". [2476] Néronville, LXIX, p. 350. [2477] Duchalais "Charte inédite...Melun"; Bibliothèque de l'école des chartes, Tome VI (1845), p. 255, quoting "Bib. royale, cabinet de titres, carton coté Melun". [2478] Père Anselme, Tome V, p. 222. [2479] Père Anselme, Tome V, p. 222, citing Du Bouchet (1661), liv. II, p. 205 [not yet consulted].

- 1150 : vicomte de Melun.
- 1156 : donne à l'abbaye de Barbeaux la moitié de la forêt du Fesc moyennant un cens annuel de 12 écus.

Fonts : persona: J.-P.de Palmás (Charles Cawley & FMG) 6 ix 2016, familia: H.R.Moser/Anselme-V/222-C.Maubois 14.05.2009 "histoire généalogique et héraldique des pairs de France"de JB de Courcelles, 1825.

... [relation] ...

**69.498.689 Alpais de Marolles**, dame de Blandy, de Courtry, de La Chapelle-en-Brie i de Grandvilliers. Pares: **138997378** i **138997379**.

Fonts : persona: G. Autier (base aurejac) 02 vii 2008, familia: H.R.Moser/Anselme-V/222-C.Maubois 14.05.2009 "histoire généalogique et héraldique des pairs de France"de JB de Courcelles, 1825.

... fills:

- Louis, mort després de 1183. Veure **34749344**.
- Aveline, morta el 2 de gener de 1191. Veure **34928241**.
- Jean, vicomte de Melun, mort després de 1180.  
Casat amb Pétronille de Chartrettes, morta després de 1180. visible:

Nota : en 1180 il lègue 30 Francs à l'église de Barbeaux avec son épouse Pétronille de Chartrettes.

Fonts : persona, familia: C.Maubois 14.05.2009 "histoire généalogique et héraldique des pairs de France"de JB de Courcelles, 1825.

- Adam, mort després de 1172.

Nota :

- o 1172 : nommé dans une charte de Saint Père. La même année, il souscrivit dans une charte de Matthieu 1er baron de Montmorency, dans laquelle il fait don de la forêt de Merville à l'abbaye du Val Sainte Marie.

Fonts : persona: C.Maubois 14.05.2009 "histoire généalogique et héraldique des pairs de France"de JB de Courcelles, 1825.

- Gilles.

**69.498.696 Giraud**, seigneur de Montreuil, mort després de 1151, sénéchal de Poitou. Pares: **138997392** i **138997393**.

Nota : Sa mort est mentionnée dans le martyrologe de Font-Euvrault. Il fut fort avant dans les bonnes grâces du roi Louis le Jeune. Il fut en guerre contre le comte d'Anjou qui le prit dans son château de Montreuil. Délivré par commandement du roi, il reprit les hostilités et fut à nouveau pris avec sa femme et ses enfants et délivré enfin en 1151.

Fonts : persona: Y. Gobilliard 2009 (sources familiales), familia: Y. Gobilliard 2009 (sources familiales), N. Danican (B. Mayaud) 30iii05 - Y. Gobilliard (15-7-06)

... [relation] ...

**69.498.697 Adèle N.**

Fonts : persona: Y. Gobilliard (famille), familia: Y. Gobilliard 2009 (sources familiales), N. Danican (B. Mayaud) 30iii05 - Y. Gobilliard (15-7-06)

... fills:

- Berlay, mort després de 1208. Veure **34749348**.
- Giraud Berlay, mort després de 1214.  
Casat amb Agnès de Berry, visible:

Nota : Alors que, lors de l'établissement des surnoms, les plus illustres familles de France ont adopté le nom de leur terre en l'ajoutant à leur nom, Bellay (anciennement Berlay) est le nom des plus anciens ancêtres de la famille et c'est lui qui a servi à désigner la baronnie de

Montreuil-Bellay et la seigneurie de Bellay. Il est mentionné en 1214 dans le cartulaire de Philippe Auguste "inter milites andequantes ferrentes banieras" Il a un petit-fils Hugues duquel n'est certainement pas issue la célèbre famille angevine des du Bellay !  
Fonts : persona: Y. Gobilliard 2009 (sources familiales)

c. **Raoul**.

Fonts : persona: Y. Gobilliard (famille)

d. **Ameline**.

Fonts : persona: Y. Gobilliard (famille)

e. **Agnès**.

[relation] **Sigebrend de Passavent**.

Fonts : persona: Y. Gobilliard (famille), familia: Y. Gobilliard (16-7-06)

**69.498.698 Aimery**, vicomte de Thouars (15è, 1127-1139), mort el 1139, enterrat el 1139, Abbaye de Saint Jouin de Marnes (Deux-Sèvres) . Pares: **138997396** i **138997397**.

Nota : Aimery VI de Thouars, il décède en 1139. C'est le fils d'Herbert Ier et d'Agnès. 15ème vicomte de Thouars : 1127-1139 Il succède à son cousin Aimery V. Il engage la lutte contre Geoffroy Plantagenet Comte d'Anjou, mais ses affaires tournent mal et Geoffroy s'empare de Thouars en 1129 et fait raser le Donjon du château. Aimery est mort en 1139 et a été enterré dans l' Abbaye de Saint Jouin de Marnes. Cependant, sur le point de disparaître sans fils, en 1139, Aimeri VI n'a d'autre choix que de désigner comme successeur le fils de son ancien rival, qui est son plus proche parent. Il adopte donc son cousin Guillaume Ier fils du vicomte Aimery V pour en faire son héritier.



---

**AIMERY [V]** (-1139, bur Saint-Jouin-de-Marne). Vicomte de Thouars. "Aimerico vicecomite, Arberti vicecomitis filio..." signed the charter dated to [1137] under which "Raginaudus...et Jovinus frater eius" confirmed the donations of their father to the abbey of Saint-Laon de Thouars[1597]. **m** **MARIE**, daughter of ---. The primary source which confirms her marriage has not yet been identified. [1597] Thouars Saint-Laon, XX, p. 22.

Fonts : persona: J-C de Vaugiraud (J.Duguet.La question de la succession dans la famille de Thouars in S.H.S.72 1 ° semestre 1994) 17/10/2006, J-P de Palmas (FMG et iconographie : Abbaye de Saint Jouin de Marnes, Deux-Sèvres) x2009, familia: J-P de Palmas (FMG) x2009

... [relation] ...

**69.498.699 Marie N**.

Fonts : familia: J-P de Palmas (FMG) x2009

... fills:

a. **Marguerite**, nascuda al voltant de 1127, morta. Veure **34749349**.

**69.498.704 Etienne-Henri**, comte de Blois, de Chartres i de Meaux, nascut el 1045 (julià), mort el 19 de maig de 1102, Ramlâh, Terre Sainte (a l'edat de 57 anys). Pares: **138997408** i **138997409**. [relation] **Ne N**.

Nota : Étienne II Henri († 19 mai 1102), fut comte de Blois, Châteaudun, Chartres, Meaux et seigneur de Sancerre, Saint-Florentin, Provins, Montereau, Vertus, Oulchy-le-Château, Château-Thierry, Châtillon-sur-Marne et Montfélix. **Biographie**

---

Il était le fils de Thibaut III de Blois et de Gersende, fille du comte Herbert Ier du Maine[3]. En 1080 à Chartres, il épouse Adèle d'Angleterre, fille de Guillaume le Conquérant En 1096, il est en charge des fonds de la première croisade et y co-dirige avec Robert Courteheuse le contingent français Découragé par les rigueurs et les difficultés du siège d'Antioche, il déserte la ville assiégée en 1098, afin d'éviter une mort inéluctable. Mais, malheureusement pour sa réputation, des croisés survivent et réussissent à reprendre Jérusalem en 1099. De retour à Blois, il est fraîchement accueilli par sa femme qui se dit offensée, elle, Adèle d'Angleterre, fille de Guillaume le Conquérant d'être mariée à un lâche. Après une campagne de harcèlement moral, elle le persuade de penser à sa réputation, et de retourner en Terre sainte. Il rejoint la seconde vague de participants à la première croisade qui part au printemps 1101. Il rachète sa conduite précédente par une mort au combat à Ramla, le 19 mai 1102. Albert d'Aix rapporte qu'il aurait été capturé puis décapité. Deux lettres d'Etienne-Henri adressées à Adèle lors de sa présence en Terre sainte nous sont parvenues, et donnent une description de première main sur les événements.

• [Lire la suite sur wikipedia](#)

Fonts : persona: L.Guion, N de Meyrignac (wikipedia, 14vii2008), J-P de Palmas (Janet Burton, « William of York (d. 1154) », Oxford Dictionary of National Biography, Oxford University Press, 2004.), familia 1, familia 2: R. Dewkinandans> A. Weir: Britain's Royal Families

... [relation] ...

**69.498.705 Adèle de Normandie**, àlies Sainte Adèle, àlies Adèle de Blois, nascuda al voltant de 1066, morta el 8 de març de 1137, Marcigny (Haute-Saône) (a l'edat de possiblement 71 anys), régente de la principauté de Blois-Chartres, puis moniale de Marcigny. Pares: **138997410** i **138997411**.

Nota : Façade ouest de l'église St-Nicolas de Marcigny, portail du XIIe.



portrait

**ADELA** of England, daughter of WILLIAM I "the Conqueror" King of England & his wife Mathilde de Flandre (Normandy [1066/67]-Marigny-sur-Loire 8 Mar 1138, bur Abbey of Holy Trinity, Caen). She is listed by Orderic Vitalis last among the daughters of King William in his description of their careers[196]. She is named third in his list of the daughters of King William I by Matthew Paris[197], but this appears unlikely in view of Adela's child-bearing until her husband's death in 1102. Her birth date is estimated bearing in mind that marriage frequently took place in early adolescence at the time, and also that Adela clearly continued to bear children right up to her husband's death. Orderic Vitalis records the betrothal "apud Bretolium" of "Stephanus Blesensis palatinus comes" and "Guillelmo rege...Adelam eius filiam" and their marriage "apud Carnotum", dated to 1081[198]. Orderic Vitalis records that she encouraged her husband to join the First Crusade and did not hide her shame when he deserted from Antioch in 1098[199], Regent of Blois 1102-1107, after the death of her husband. She became a nun at the Cluniac priory of Marigny-sur-Loire in [1122]. The necrology of Chartres cathedral records the death "VIII Id Mar" of "Adela comitissa"[200], and in another manuscript the death "VIII Id Mar" of "Adela nobilis Blesensium comitissa regis Anglorum Willelmi filia"[201]. [195] Obituaires de Sens Tome II, Abbaye de Pontlevoy, p. 211. [196] Orderic Vitalis, Vol. III, Book V, p. 115. [197] Luard, H. R. (ed.) (1874) *Matthæi Parisiensis, Monachi Sancti Albani, Chronica Majora* (London) ("MP"), Vol. II, 1086, p. 21. [198] Orderic Vitalis (*Prévost*), Vol. II, Liber V, XI, p. 393. [199] Orderic Vitalis, Vol. V, Book X, p. 325. [200] *Obituaires de Sens Tome II, Eglise cathédrale de Chartres, Nécrologe du xi siècle*, p. 8. [201] *Obituaires de Sens Tome II, Eglise cathédrale de Chartres, Obituaire du xii siècle*, p. 56.

Son mariage est donné comme ayant eu lieu entre 1080 et 1085 à Bourgueil (Indre-et-Loire) par Lois L. Huneycutt, in « Adela, countess of Blois (c.1067–1137) », *Oxford Dictionary of National Biography*, Oxford University Press, 2004. Source : Hervé Balestrieri ( Encyclopédie Wikipedia, article [http://fr.wikipedia.org/wiki/Adèle\\_d'Angleterre](http://fr.wikipedia.org/wiki/Adèle_d'Angleterre) ) 20.11.2011 Elle finit sa vie comme moniale, et fut canonisée Sainte Adèle.

## Liens

### Biographie

Fonts : persona, defunció: J-P de Palmas ([wikipedia](#)), família: R. Dewkinandan> A. Weir: Britain's Royal Families

... fills:

a. **Guillaume**, nascut al voltant de 1080, mort el 1150 (a l'edat de possiblement 70 anys). Veure **138980608**.

b. **Agnès**, nascuda el 1086, morta el 1129 (a l'edat de 43 anys).

Casada amb **Hugues du Puiset**, seigneur du Puiset, vicomte de Chartres, comte de Corbeil, mort el 1132, Palestine, fill de **Évrard du Puiset**, vicomte de Chartres †1099 i **Adèle**, comtesse de Corbeil, visible:

Fonts : família: N de Meyrignac (base pierfit, 20vii2008)

c. **Adelaide**, nascuda el 1092, morta després de 1118.

Casada el 1112 amb **Milon**, vicomte de Troyes, seigneur de Monthéry i de Bray, nascut possiblement el 1085, assassinat el 26 d'abril de 1118, château, Gometz-le-Châtel (Essonne), enterrat el 1118, prieuré, Longpont-sur-Orge (Essonne) (a l'edat de possiblement 33 anys), fill de **Milon le Grand de Monthéry**, vicomte de Troyes 1044-1102 (veure **277961250**) i **Lithuise**, vicomtesse de Troyes †1112 (veure **277961251**). visible: Divorciats el 1113.

Fonts : casament: JB de La Grandiere (Thierry le Hête Les ctes de Champagne 2004) 12 xi 2009, família: R. Dewkinandan> A. Weir: Britain's Royal Families, F.Ripart (E.Bournazel, le gouvernement capétien)

d. **Thibaud le Grand de Champagne**, nascut el 1093, mort el 10 de gener de 1151, enterrat el 1151, Abbaye Saint-Pierre, Lagny-sur-Marne (Seine-et-Marne) (a l'edat de 58 anys). Veure **34749352**. - 2449 -

e. **Maud**, nascuda el 1095, morta el 25 de novembre de 1120 (a l'edat de 25 anys).

Casada el 1115 amb **Richard**, vicomte d'Avranches, *Earl of Chester* (2on), nascut al voltant de 1094, mort el 25 de novembre de 1120, à bord de La Blanche Nef en Manche, Barfleure (Manche) (a l'edat de possiblement 26 anys), fill de **Hugh Lupus**, vicomte d'Avranches 1047-1101 i **Intrud de Clermont** †1119. visible:

Nota : drowned in the "White Ship"  
Fonts : persona: M.Thompson

f. **Étienne**, àlies Stephen of Blois, nascut al voltant de 1097, Blois (Loir-et-Cher), mort el 25 d'octubre de 1154, Dover (England), enterrat el 1154, abbaye de Faversham , Kent (England) (a l'edat de possiblement 57 anys). Veure **34924086**.

g. **Henri**, nascut el 1099, mort el 1171 (a l'edat de 72 anys), abbé de Glastonbury puis évêque de Winchester.

Nota : Henri de Blois (vers 1096 ou vers 1100[1] – 8 ou 9 août 1171[1]), abbé de Glastonbury (à partir de 1126), puis évêque de Winchester (1129), légat papal d'Angleterre, fut un personnage important de la politique anglaise de son temps, et particulièrement du règne de son frère Étienne d'Angleterre (1135-1154). **His notice on Medieval Lands**

---

HENRI de Blois (Winchester [1099]-Winchester 1 Jul 1171, bur Winchester Cathedral[219]). His parentage is stated by Orderic Vitalis, fourth in order of the sons which he lists[220]. Chaplain to Empress Matilda. On the recommendation of Emperor Heinrich V, he was elected Bishop of Verdun in 1118 but could not be consecrated due to the ongoing dispute between the papacy and the empire regarding lay investiture. The Pope arranged his consecration in Milan by cardinal John of Cremona, but the emperor forbade the inhabitants of Verdun from receiving him and he took refuge in the fortress of Hattonchatel. He was finally installed in 1120 with the military support of Renaud Comte [de Bar], Comte de Verdun, but was expelled in 1123 by Henri Comte de Grandpré who stormed Verdun on the orders of Emperor Heinrich V. He escaped by swimming across the river Meuse. He was reinstated as bishop following the peace of Chalade signed between Renaud de Bar and the emperor in 1124[221]. Monk at the priory of Cluny. Monk at Bermondsey Abbey, later abbot. Orderic Vitalis records that he was appointed abbot of Glastonbury[222] in 1126. He was nominated Bishop of Winchester 4 Oct 1129, when he resigned as Bishop of Verdun, and was consecrated 17 Nov 1129. The Continuator of Florence of Worcester records that "rex Anglorum Heinrichus...culus nepos Glæstoniensis abbas Henricus" was elected Bishop of Winchester in Oct and consecrated "XV Kal Dec"[223]. He was elected Archbishop of Canterbury in 1136, subject to papal approval[224]. **References**

---

[219] MP, Vol. II, 1171, p. 284. [220] Orderic Vitalis, Vol. III, Book V, p. 117. [221] Poull (1994), pp. 90-1. [222] Orderic Vitalis, Vol. VI, Book XI, pp. 43-5. [223] Florentii Wigornensis Monachi Chronicon, Continuato, p. 91. [224] Orderic Vitalis, Vol. VI, Book XIII, p. 479.

---

#### Sources

- Edmund King, « Blois, Henry de (c.1096–1171) », *Oxford Dictionary of National Biography*, Oxford University Press, 2004.
- Christopher Tyerman, « Henry of Blois », dans *Who's Who in Early Medieval England, 1066-1272*, Ed. Shephard-Walwyn, 1996, p. 140-144. (ISBN 0856831328).
- *Wikipedia*

Fonts : persona: J-P de Palmas (in L'ordre de Cluny à la fin du moyen âge Par Denyse Riche) vi2009

h. **Alice**, nascuda el 1100, morta el 1145 (a l'edat de 45 anys).

Fonts : persona: M.Thompson

i. **Philippe**.

Fonts : persona: R.Dewkinandan> WW-2

j. **Eudes**, nascut abans de 1102, mort després de 1107.

Fonts : persona: R.Dewkinandan> WW-2

k. **Humbert**.

Fonts : persona: R.Dewkinandan> WW-2

... fills **69498704**-(X1):

a. **Emma** nascuda abans de 1060, Blois, Loir-et-Cher (France), morta el 1147 (possible pare: **Hunger Fitz Odin**).

Casada amb **Herbert of Winchester**, nascut al voltant de 1052, Winchester, Hampshire, England (UK), mort el 1130, England (UK) (a l'edat de possiblement 78 anys), fill de **Henry of Winchester** i **Ne N**. visible:

Nota : **EMMA** . The Hyde Register lists "Herbertus camerarius, Arnulfus filius eius, Emma uxor eius" immediately after the names of King Henry I and his first wife[225]. Secondary sources state that the wife of Herbert FitzHenry was Emma de Blois, illegitimate daughter of Etienne Comte de Blois. This is presumably based on the Chronicle of Meaux, in Yorkshire, which names "comitis --- Herberti filius, ex Emma sorore regis Anglorum Stephani progenitus"[226]. As this source is dated to [1394/1400], it is unlikely to be conclusive in relation to events which occurred 250 years earlier, in the absence of other corroborative evidence. Eyton includes no reference to any wife of Herbert FitzHenry in his article on the barony of FitzHerbert[227]. Until further evidence comes to light, it is suggested that the information should be treated with caution. If it is correct, the chronology of the FitzHerbert family dictates that Emma must have been born while her supposed father was still young, probably before his marriage to Adela of Normandy in 1080. **m HERBERT FitzHenry the Chamberlain**, son of HENRY & his wife --- (-1130). **References**

---

[225] Gray Birch, W. de (ed.) (1892) *Liber Vitæ: Register and martyrology of New Minster and Hyde Abbey Winchester* (London) ("Hyde Register"), p. 50. [226] Bond, E. A. (ed.) (1866) *Chronica Monasterii de Melsa* (London) ("Chronica Melsa"), Vol. I, XIX, p. 114. [227] Eyton, R. W. (1858) *Antiquities of Shropshire* (London), Vol. VII, pp. 146-7.  
Fonts : persona: R. Dewkinandan> A. Weir: Britain's Royal Families, J-P de Palmas (*Foundation for Medieval Genealogy*) 30 iv 2011, familia: J-P de Palmas (*wikipedia*) 30 iv 2011

**69.498.708 Hervé de Donzy**, comte de Chalon (1080), seigneur de Donzy i de Saint-Aignan-sur-Cher, mort després de 1120. Pares: **138997416** i **138997417**.

Nota : Malheureusement cette fiche qui suivait une filiation généalogique savante énoncée en 2008 avait été corrigée par l'écrit d'un historien en 1977...qui confondait Hervé avec Geoffroy.. E. de Saint Phalle : " Les seigneurs de Trainel et de Venizy du XIème au XIIIème siècle" in Bulletin de La Société Académique de l'Aube t CXXXII 2008 est la meilleure référence actuelle. SVP ne pas re-re corriger Je suis obligé, lourd travail, de défaire et refaire... JB de La Grandière

Fonts : persona: Guillaume de Paysac / Jacques BIERRE "Les vies extraordinaires de Hervé IV...de Donzy et de Mahaut de Courtenay" (Delayance, La-Charité, 1977), JB de La Grandière (ESS III-3 Donzy p 439) 29 viii 2009, casament: JB de La Grandière (E. de Saint Phalle : " Les seigneurs de Trainel et de Venizy du XIème au XIIIème siècle" in Bulletin de La Société Académique de l'Aube t CXXXII 2008) 4 iv 2010, defunció: B de La Grandière (ESS III-3 p 435 Donzy Marburg 1985) 14 xii 2009

... [relation] ...

**69.498.709 Mathilde de La Ferté-Milon**. Pares: **138997418** i **138997419**. [relation] **Pons le Jeune de Trainel**, mort el 1146, moine à Preully, fill de **Garnier**, seigneur de Trainel †1123 (veure **139691120**) i **Ne N** (veure **139691121**).

Fonts : persona, casament 2: JB de La Grandière (E. de Saint Phalle : " Les seigneurs de Trainel et de Venizy du XIème au XIIIème siècle" in Bulletin de La Société Académique de l'Aube t CXXXII 2008) 4 iv 2010, família 1: **C.Faucherland** (FMG) 14 x 2017

... fills:

a. **Geoffroy**, Veure **34749354**.

b. **Agnès**, morta després de 9 de març de 1155. Veure **34924179**.

c. **Renaud de Châtillon**, nascut al voltant de 1120, executat el 4 de juliol de 1187, Hattin (Palestine) (a l'edat de possiblement 67 anys). Veure **69860314**.

**69.498.710 Hugues Le Manceau**, seigneur de Saint-Vérain i de Cosne-sur-Loire, mort el 1139, Tour, Decize (Nièvre), vassal de Thibaud comte de Blois et de Champagne.

Nota : **Repères chronologiques**

- **Une notice** : « Gibaud, baron de Saint-Verain ... avait alors pour voisins le comte et l'évêque d'Auxerre, dont les possessions s'étendaient jusqu'à la Loire, puis Geoffroy de Donzy, à quelques lieues seulement, le descendant des comtes de Semur, et Narjot de Toucy, qui de ses deux châteaux (Toucy et Saint-Fargeau) pillait et rançonnait tout son entourage, et faisait pis encore; enfin sur la Loire, Hugues le Manceau, qui s'était fait seigneur de Cosne, on ne sait comment, vers 1110. Ce Manceau, particulièrement redoutable aux gens d'église, eut, à ce sujet, maille à partir avec le comte d'Auxerre vers 1114 et la lutte s'agrandit tellement, que les comtes de Blois et d'Angers intervinrent pour Hugues le Manceau, et le roi Louis le Gros, pour le comte d'Auxerre, et que celui-ci, délaissé par le roi, fut fait prisonnier à la bataille d'Anny [en 1114], tout près de Saint-Verain (2) ; ... Gibaud ... dut partager sa fortune, et peut-être subit-il temporairement la domination de Hugues le Manceau, puisque D. Viole fait figurer cet usurpateur parmi les seigneurs de Saint-Verain, vers 1114 (3). » J-C de Vaugiraud ("Annuaire Historique du Dept. de l'Yonne", 1876, p. 137) 15 iii 2022
- **Autre notice** : « Au commencement du XII<sup>e</sup> siècle, le château et la ville de Cosne passent à Hugues le Manceau, nous ne savons comment. Il envahit bientôt ce qui appartenait à l'évêque d'Auxerre; le prélat, impuissant à se venger lui-même, eut recours au comte de Nevers, Guillaume. Celui-ci, dont les droits avaient été usurpés par le Manceau dans les villes de Cosne et de Gien, se mit aussitôt en campagne, et soutenu par les secours du roi de France et de l'évêque d'Autun, vint investir la ville de Cosne. Thibault, comte de Blois, informé des dangers du Manceau, s'empressa d'accourir avec ses nombreux et vaillants vassaux qu'accompagnait Geoffroi, comte d'Anjou. L'approche de cette armée effraya Louis VI et l'évêque d'Autun, qui se retirèrent; Guillaume s'opiniâtra, fut défait près d'Anny, 1114, pris dans le combat, conduit à Blois et enfermé dans le château; malgré les excommunications que le cardinal légat, Conon, fulmina contre Thibault, il ne fut mis en liberté que deux ans après. Quelques années se sont à peine écoulées [date à identifier], et la châtellenie de Cosne est aux mains de Guillaume, comte de Nevers. » J-C de Vaugiraud (*Le Nivernois*, 1840, Volume 2, p. 58) 7 iii 2022
- **Entre 1101 et 1104** : « Pendant leur absence [du comte de Nevers et de ses vassaux, partis en renfort de la 1ere croisade], le baron de Saint-Verain avait occupé la ville de Cosne et son château, et s'était approprié à la fois cette forteresse, qui appartenait au comte, et les revenus que l'évêque percevait dans cette ville. Ce seigneur, du nom de Hugues, était, à raison de son origine, surnommé le Manceau. C'était, dans ce siècle, l'usage de distinguer par des surnoms, tirés de quelque particularité de figure, de costume, de caractère, de qualité ou de lieu de naissance, les personnes nobles qu'un peu plus tard on désigna par le nom de leurs terres. Hugues, dont l'existence avait été fort agitée et fort aventureuse, était petit-fils de Herbert, comte de Maine. Gersende, sa mère, était femme en premières noces de Thibaut III, comte de Blois et de Champagne, et, après en avoir été séparée, elle avait épousé Azzo, marquis de Ligurie, et en avait eu deux fils, Hugues et Foulque d'Est. Après la mort de son ayeul Herbert, Hugues était venu prendre possession de son comté du Maine; puis, vers 1090, il l'avait vendu à Hélié, comte de La Flèche, afin de retourner en Italie pour succéder à Azzo, son père. Mais il avait eu de grands débats avec son frère Foulque et avait dû lui délaïsser la succession paternelle d'Italie. Marié en premières nocces à une fille du célèbre duc de Calabre, Robert Guiscard, il l'avait bientôt répudiée, et, de retour en France, il avait, par l'appui sans doute du duc d'Anjou, épousé en secondes nocces la fille unique de Gervasius, troisième baron de Saint-Verain, qui lui-même était fils de Renaud Rongefer, premier du nom, et petit-fils de Wibald, premier baron de cette grande seigneurie (1). » J-C de Vaugiraud (*Ambroise Challe : "Histoire de l'Auxerrois: son territoire, son diocèse, son comté"*, Volume 1, 1878, pp. 134-135) 16 iii 2022
- **1115 - Premier emprisonnement du comte de Nevers par Hugues le Manceau** : [203] « . Avril 11-Novembre 8.-Guillaume II, comte de Nevers, est fait prisonnier par Hugue le Manceau, sur l'ordre de Thibaud IV, comte de Blois, au moment où il revenait de l'expédition contre Thomas de Marle. Le roi obtient du légat Conon que les auteurs de ce guet-apens seraient excommuniés et que le comte Thibaud lui même subirait le même sort , s'il ne mettait le comte de Nevers en liberté avant le 8 novembre. Ivo de Chartres est chargé par le légat de faire part de cette sentence au comte Thibaud, qui s'étonne que le roi l'ait fait condamner par des juges ecclésiastiques, au lieu de le citer devant sa cour, et demande à comparaître devant les juges de la paix. (Lettre 275 d'Ivo de Chartres au légat Conon, dans HF. XV, 175. Cf. Orderic Vital, IV, 376; HF. XIII, 14 (Wilf. Malmesb.). Ce dernier passage se rapporte non à 1111, comme l'ont cru les Bénédictins, mais à l'excommunication de 1115. Cf. Schöne, Kardinallegat Kuno, 92; d'Arbois de Jubainville, Hist. des comtes de Champ., II, 218 suiv.). » J-C de Vaugiraud (*Achille Luchaire : "Louis VI le Gros: annales de sa vie et de son règne (1081-1137)"*, 1890, pp. 101-102) 7 iii 2022
- **fin 1129 - début 1130 - Deuxième emprisonnement du comte de Nevers** : [452] « Commencement de l'année. Cosne. Guerre entre le comte de Nevers, Guillaume II, et Hugue le Manceau. Le premier appelle à son secours le roi de France et l'évêque d'Autun. Les trois armées réunies assiègent Hugue le Manceau dans Cosne. Celui-ci implore le secours de Thibaud IV, comte de Champagne, au tribunal duquel le comte de Nevers n'avait jamais voulu soumettre son différend. Apprenant que le comte de Champagne et le comte d'Anjou, Geoffroi le Bel, s'approchent pour secourir Cosne, Louis VI abandonne le siège. Le comte de Nevers est pris par Geoffroi [comte d'Anjou], qui le livre à Thibaud [comte de Champagne]. (Joannis monachi Hist. Gaufrédi ducis Normannorum, HF. XII, 522523, et Chroniques d'Anjou, 261-262) ... » J-C de Vaugiraud (*Achille Luchaire : "Louis VI le Gros: annales de sa vie et de son règne (1081-1137)"*, 1890, p. 211) 7 iii 2022

- **1139 - Emprisonnement et mort d'Hugues Le Manceau** : « C'est peut-être dans une de ces expéditions que Guillaume put prendre sa revanche sur Hugues le Manceau, en le faisant à son tour prisonnier et en le gardant dans la tour de Decize, où il mourut en 1139. L'inventaire des titres du duché de Nevers, de l'abbé de Marolles, publié par M. le comte de Soultrait, contient, en effet, à la colonne 250, l'extrait suivant : « Vidimus de 1295, de lettres de 1139, disant que Hugues le Manceau, prisonnier en la tour de Decize, trois jours avant de mourir, supplia Guillaume, comte de Nevers, de prendre la peine de venir le visiter, suppliant avec larmes que, pour le remède de son âme, il lui permit de faire une donation aux religieux de Saint-Robert de la ville d'Andrie, ou plutôt de confirmer la donation qu'il leur avait faite de toute l'eau de la fontaine de Druye, avec huit deniers de cens et une obole, ce que le comte lui octroya, l'étant venu voir dans la tour de Decize, en présence d'Adelais, comtesse de Nevers, Hervé de Toussy, moine chartreux, et Belin, clerc dudit comte. » J-C de Vaugiraud (*Ambroise Challe* : "Histoire de l'Auxerrois : son territoire, son diocèse, son comté", Volume 1, 1878, p. 141) 15 iii 2022

#### Origine de données non sourcées à identifier

- Aventurier, il s'empara du Château de Cosne-sur-Loire.
- Hugues Le Manceau X Béatrice de Toucy (sœur de Garne). Hugues Le Manceau, seigneur de Cosne sur Loire avait battu et fait prisonnier en 1114 (et enfermé à Decize pour 4 ans) Guillaume II de Nevers (qui avait voulu aider l'évêque d'Auxerre, dont des terres de l'évêque avaient été usurpées par Hugues Le Manceau). Après sa libération, Guillaume II de Nevers fit à son tour prisonnier Hugues Le Manceau, qui semble être mort emprisonné dans une tour son propre château de Cosne-sur-Loire en 1139.
- Pour confirmer que Garne de Toucy ne fut pas l'épouse de Hugues Le Manceau, seigneur de Cosne sur Loire, je trouve dans Villenaut la généalogie de la famille de Donzy qui dit bien que l'épouse de Geoffroy IV fût très probablement Ne (de Cosne) fa de Hugues Le Manceau. Il semble que Geoffroy IV de Donzy hérita (sans doute par son épouse et après le décès de son beau père) de Cosne sur Loire, mais que le Roi de France lui confisqua en 1153.

#### Origine possible, preuves à trouver avant fusion

- Ambroise Challe et plusieurs biographies du XIXème siècle indiquent qu'Hugues Le Manceau serait **Hugues d'Este** (fils de **Alberto Azzo d'Este** et de **Gersende du Maine**), qui deviendra très brièvement comte du Maine. J-C de Vaugiraud (par exemple *Hoefler* : "Nouvelle biographie universelle", 1866, volume 16, pp. 462-463) 15 iii 2022
- **Hugues V d'Este, comte du Maine** ? : Fils d'Azzo II d'Este et de Gersende du Maine, petit-fils du comte Herbert Ier, placé sur le trône [du comté du Maine] par les seigneurs du Maine après avoir battu les Normands [?]. Sous la pression de l'évêque Hoël, il vend le comté à son cousin Elie de Beaugency en 1093 [ou en 1090 ?]. J-C de Vaugiraud (*Liste des comtes et ducs du Maine - Wikipédia* et *Hugues V du Maine - Wikipédia* Ces deux notices sont contradictoires) 15 iii 2022

Fonts : persona, familia: Guillaume de Paysac / Jacques BIERRE "Les vies extraordinaires de Hervé IV...de Donzy et de Mahaut de Courtenay" (Delayance, La-Charité, 1977), defunción: J-C de Vaugiraud (*Ambroise Challe* : "Histoire de l'Auxerrois : son territoire, son diocèse, son comté", Volume 1, , p. 141) 15 iii 2022

... [relation] ...

**69.498.711 Béatrice de Toucy**. Pares: **138997422** i **138997423**.

Fonts : persona: J-C de Vaugiraud (*Dugenne Dict Yonne: Toucy*) 19/01/2006, familia: Guillaume de Paysac / Jacques BIERRE "Les vies extraordinaires de Hervé IV...de Donzy et de Mahaut de Courtenay" (Delayance, La-Charité, 1977)

... fills:

a. **Ne**. Veure **34749355**.

**69.498.712 Raoul**, seigneur de Nesle (1103), seigneur de Falvy, mort el 1121. Pares: **138997424** i **138997425**.

Fonts : persona: E.Arminjon et D.Thuret (Pierfit d'après Hervé de Mython et corrections Belleval édition 1876) 15 5 2014, familia: J-C de Vaugiraud (*William Mendel Newman* : Les seigneurs de Nesle en Picardie, Tableau P. 61 + tableau) 29 viii 2011

... [relation] ...

**69.498.713 Ramentrude de Soissons**, nascuda al voltant de 1065, morta el 1117 (a l'edat de possiblement 52 anys). Pares: **138997426** i **138997427**. [relation] **Nn de Ganso**.

Fonts : persona, familia 1: J-C de Vaugiraud (*William Mendel Newman* : Les seigneurs de Nesle en Picardie, Tableau P. 61 + tableau) 29 viii 2011, naixement, defunción: D.Thuret (Pierfit d'après Hervé de Mython et corrections Belleval édition 1876) 15 5 2014, familia 2: Non citée par ma source ? J-C de Vaugiraud (*William Mendel Newman* : Les seigneurs de Nesle en Picardie, Tableau P. 288 + texte) 29 viii 2011

... fills:

a. **Raoul**, nascut el 1095, mort després de 1153. Veure **34749356**.

... fills **69498713**-(X2):

a. **Evan**.

Fonts : persona: Non citée par ma source ? J-C de Vaugiraud (*William Mendel Newman* : Les seigneurs de Nesle en Picardie, Tableau P. 288 + texte) 29 viii 2011

**69.498.714 Lambert de Montaigu**, àlies Lambert de Liège, comte de Clermont, de Liège i de Montaigu, mort després de 1140, avoué de Dinant. Pares: **138997428** i **138997429**.

Fonts : persona: F-L. Jacquier (GeneaNet "mcbauche") 20-01-2008, , JB de La Grandiere (Europäische Stammtafeln t. XXVI VK Francfort 2009 p. 122 (comtes de Montaigu) ) 18 v 2014, familia: JB de La Grandiere (et Europäische Stammtafeln t. XXVI VK Francfort 2009 p. 122 -comtes de Montaigu) 19 v 2014

... [relation] ...

**69.498.715 Gertrude de Louvain.** Pares: **138997430** i **138997431**.

Fonts : persona: JB.de La Grandiere (Europäische Stammtafeln t. XXVI VK Franfort 2009 p. 122 (comtes de Montaigu) 18 v 2014, família: JB.de La Grandiere (et Europäische Stammtafeln t. XXVI VK Franfort 2009 p. 122 -comtes de Montaigu) 19 v 2014

... fills:

a. **Gertrude**, morta després de 1187. Veure **34749357**.

**69.498.716:** veure **17.371.662**.

**69.498.717:** veure **17.371.663**.

**69.498.718 Walter d'Évreux**, Lord of Salisbury, nascut al voltant de 1091, Salisbury, Wiltshire (England), mort el 1147, Brandenstock, Wiltshire (England) (a l'edat de possiblement 56 anys), sheriff of Wiltshire. Pares: **138997436** i **138997437**.

Fonts : naixement, defunció: T.Blanchet (<http://www.geni.com/people/>), família: H.R.Moser (Burke-ext+Turton)

... [relation] ...

**69.498.719 Sibyl de Chaworth**, nascuda el 1082, Kempsford, Gloucestershire (England), morta el 1147, Choir, Bradenstoke, Wiltshire (England) (a l'edat de 65 anys). Pares: **138997438** i **138997439**.

Fonts : naixement, defunció: T.Blanchet (<http://www.geni.com/people/>), família: H.R.Moser (Burke-ext+Turton)

... fills:

a. **Patrick**, Earl of Salisbury (1er), mort el abril de 1168.

Casat al voltant de 1152 amb **Hélie de Montgomery**, nascuda al voltant de 1119, morta el 4 de desembre de 1174, Salisbury (Angleterre) (a l'edat de possiblement 55 anys), filla de **Guillaume Talvas de Montgomery**, comte d'Alençon 1171 (veure **69498824**) i **Hélie de Bourgogne** ca 1080-1141 (veure **69498825**). visible:

Nota : Tué en défendant Aliénor d'Aquitaine contre une embuscade des Lusignan

Fonts : persona: F. Ripart (d'après Régine Pernoud, Alienor d'Aquitaine, 06.10.2005), família: H.R.Moser/Burke-ext+Turton

b. **Hedwige**, morta el 1152. Veure **34749359**.

c. **Sibyl**. Veure **139711005**.

**69.498.776 Gilles de Chimay**, mort després de 1172. Pares: **138997552** i **138997553**.

Nota : **GILLES de Chimay** (-after 1172). The Chronicle of Alberic de Trois-Fontaines names "Gilonem et Hadwidem" as children of "Alardo de Cimay" & his wife[864]. "...Ide de Cimai...Gilli de Cimai..." subscribed the charter dated 1161 under which the monks of Saint-Sépulcre transferred "de Villere...molendini" to Baudouin IV Comte de Hainaut[865]. The Chronicon Hanoniense records "...Egidius de Cymaco..." among the knights who served Baudouin V Comte de Hainaut in the war with "Henricus comes Namurcensis et Lusceleborch", dated to 1172[866]. **m ALIDE de Rozoy**, daughter of CLAREMBAUD Seigneur de Rozoy & his wife Elisabeth de Namur. The Chronicle of Alberic de Trois-Fontaines names "Raynaldum... Rogerum...episcopum Laudunensis...et sorores eius...Aeliz de Cimeco, altera Alfelsia..." as the children of "Clarembaldus de Roseto" and his wife "Elizabeth filiam comitis Godefridi Namucensis"[867]. The Chronicon Hanoniense names "Raynaldum...[et] Rogerum Laudunensem episcopum et filias Aldem...Egido de Cymaco maritatem et Anneheliam viro nobili in comitatu Namurcensi maritatum Philippo...de Altaripa" as children of "domino Rogero de Roseto" and his Namur wife, specifying that Roger married "Iuliana filia Nicholay de Ruminio" by whom he was father of "Rogerum"[868]. [864] Chronica Albrici Monachi Trium Fontium 1119, MGH SS XXIII, p. 824. [865] Duvivier (1865), CXXXII, p. 591. [866] Gisleberti Chronicon Hanoniense, MGH SS XXI, pp. 522-3. [867] Chronica Albrici Monachi Trium Fontium 1116, MGH SS XXIII, p. 822. [868] Gisleberti Chronicon Hanoniense, MGH SS XXI, p. 508.

Fonts : persona: J-P.de Palmas (Charles Cawley & FMG) 30 x 2016, família: G Grattepanche (ficher personnel) 26.VIII.2005

... [relation] ...

**69.498.777 Adélaïde de Rozoy**, nascuda el 1135, morta. Pares: **138997554** i **138997555**.

Nota : **ALIDE de Rozoy** . The Chronicle of Alberic de Trois-Fontaines names "Raynaldum...Rogerum...episcopum Laudunensis...et sorores eius... Aeliz de Cimeco, altera Alfelsia..." as the children of "Clarembaldus de Roseto" and his wife "Elizabeth filiam comitis Godefridi Namucensis"[3554]. The Chronicon Hanoniense names "Raynaldum...[et] Rogerum Laudunensem episcopum et filias Aldem...Egido de Cymaco maritatem et Anneheliam viro nobili in comitatu Namurcensi maritatum Philippo...de Altaripa" as children of "domino Rogero de Roseto" and his Namur wife, specifying that Roger married "Iuliana filia Nicholay de Ruminio" by whom he was father of "Rogerum"[3555]. **m GILLES de Chimay**, son of ALARD [IV] de Chimay & his wife Ida de Coucy (-after 1172). [3554] Chronica Albrici Monachi Trium Fontium 1116, MGH SS XXIII, p. 822. [3555] Gisleberti Chronicon Hanoniense, MGH SS XXI, p. 508.

Fonts : persona: J-P.de Palmas (Charles Cawley & FMG) 30 x 2016, família: G Grattepanche (ficher personnel) 26.VIII.2005

... fills:

a. **Alard V**, nascut el 1160, mort. Veure **34749388**.

**69.498.784 Aleaume d'Amiens**, chevalier , seigneur de L'Étoile i de Vignacourt, nascut el 1128, mort el 1176 (a l'edat de 48 anys), châtelain d'Amiens, croisé. Pares: **138997568** i **138997569**.

Nota : Fondateur du prieuré de Flixecourt, il est présumé seigneur de l'emplacement de L'Étoile, du nom du château qu'il possède (bulle de Moreaucourt).

Fonts : persona, família: H.deRiberolles (Pierfit 18 7 2007), casament: C-H.Maigret (Racines & Histoire) 17 vii 2012

... [relation] ...

**69.498.785 Ade de Picquigny**, dame de Saint-Sauveur. Pares: **138997570** i **138997571**.

Fonts : persona, família: H.deRiberolles (Pierfit 18 7 2007), casament: C-H.Maigret (Racines & Histoire) 17 vii 2012

... fills:

a. **Dreu**, nascut al voltant de 1151, mort el 1195 (a l'edat de possiblement 44 anys). Veure **34749392**.

**69.498.786 Guy**, àlies Candavène, comte de Saint-Pol, seigneur de Beauval (Somme), mort després de 1186. Pares: **13899752** i **13899753**.

Nota : Second fils de Marguerite de Clermont, auteur de la branche cadette des Candavène de Beauval. [C-H.Maigret (J-F. Nieuws "Un pouvoir comtal entre Flandre et France") 15 x 2011]

Fonts : persona, família: C-H.Maigret (Jean-François Nieuws "Un pouvoir comtal entre Flandre et France") 15 x 2011, casament, defunció: C-H.Maigret (J-F. Nieuws) 15 x 2011

... [relation] ...

**69.498.787 Mathilde de Doullens**, dame de Beauval (Somme), morta després de 1202. Pares: **13899754** i **13899755**.

Fonts : persona, família: C-H.Maigret (Jean-François Nieuws "Un pouvoir comtal entre Flandre et France") 15 x 2011, casament: C-H.Maigret (J-F. Nieuws) 15 x 2011, defunció: C-H.Maigret (H. & G.) 18 vii 2012

... fills:

a. **Hugues**, seigneur de Beauval (març de 1202), mort entre el 1228 i 1237 ( julià).

Casat amb **Mélisende N.** visible:

Casat amb **Mabilie N.** visible:

Casat amb **Elisabeth N.** visible:

Fonts : persona: J-C de Vaugiraud (Jean-François Nieuws "Un pouvoir comtal entre Flandre et France", tableau P. 148) 15 x 2011, família 1, família 2, família 3: C-H.Maigret (Jean-François Nieuws. Un pouvoir comtal entre Flandre et France) 17 x 2011, defunció: C-H.Maigret (H. & G.) 18 vii 2012

b. **Guy**, mort després de 1219.

Fonts : persona: J-C de Vaugiraud (Jean-François Nieuws "Un pouvoir comtal entre Flandre et France", tableau P. 148) 15 x 2011

c. **Marguerite**, nascuda al voltant de 1160 ( julià). Veure **34749393**.

d. **Flandrine**, morta després de 1202.

Casada amb **Guillaume de Guines**, mort després de 1217, fill de **Arnould de Guines**, chevalier †1169 (veure **34749426**) i **Mathilde de Saint-Omer** †1145/ (veure **34749427**). visible:

Nota : FLANDRINE de Saint-Pol . ---. The Historia Comitum Ghisnensium names "Flandrinam comitis Sancti-Pauli Hugonis neptem" as wife of "Willelmum de Ghisnis [filium Willelmi Andomarensis castellanus]"[1300]. 1202. m GUILLAUME de Guines, son of ARNOULD [I] Comte de Guines & his wife Mathilde de Saint-Omer. 1177/1217. FMG

Fonts : persona: J-P de Palmas (Foundation for Medieval Genealogy) 13x2011, J-C de Vaugiraud (Jean-François Nieuws "Un pouvoir comtal entre Flandre et France", tableau P. 148) 15 x 2011, defunció: J-P de Palmas (Detlev Schwennicke, Europäische Stammtafeln, New Series, Vol. XXVII, Tafel 64.)

e. **Marie**, morta després de 1202, religiosa a l'Abbaye de Berteaucourt.

Nota : Vivante en 1202. Source : Hervé Balesrieri ( d'après Jean-Pierre de Palmas, Forum & Foundation for Medieval Genealogy, projet "Medieval lands" ) 31.10.2011

Fonts : persona: J-P de Palmas (Un pouvoir comtal entre Flandre et France: Saint-Pol, 1000-1300, par J-F Nieuws, page 150) 15x2011, defunció: Hervé Balesrieri ( Foundation for Medieval Genealogy, projet "Medieval lands" ) 30.10.2011

f. **Béatrice**, morta després de 1202.

Nota : Vivante en 1202. Source : Hervé Balesrieri ( d'après Jean-Pierre de Palmas, Forum & Foundation for Medieval Genealogy, projet "Medieval lands" ) 31.10.2011

Fonts : persona: J-C de Vaugiraud (Jean-François Nieuws "Un pouvoir comtal entre Flandre et France", tableau P. 148) 15 x 2011, defunció: Hervé Balesrieri ( Foundation for Medieval Genealogy, projet "Medieval lands" ) 30.10.2011

**69.498.816 Guermund de Picquigny**, nascut el 1080, mort el 1128, Sidon (Liban) (a l'edat de 48 anys), home d'armes, croisé avec Godefroy de Bouillon, patriarche latin de Jérusalem (1119-1128). Pares: **138997632** i **138997633** [relation] **Béatrix N.**

Nota : Gormond, ou encore Germond, Guarmond ou Waremond, prélat picard originaire de Picquigny, mort à Sidon en 1128. Fils ou frère d'Arnoul de Picquigny (suivant les sources). Fin 1110, Guermund emprisonne Adam d'Amiens. Geoffroy, évêque d'Amiens tente à plusieurs reprises de le faire libérer.[1] 1113-1117, Insurrection communale d'Amiens et combats d'Enguerrand, de Thomas de Marle et du châtelain Adam contre les bourgeois, l'évêque Geoffroy et le vidame Guermund de Picquigny, assistés de Louis le Gros. Il participe aux croisades. Il fut patriarche latin de Jérusalem de 1118 à 1128, successeur de Baudouin II. C'était un homme simple et craignant Dieu, selon Guillaume de Tyr. Il ordonne des travaux. Il reçoit la ville de Tyr à composition. Il mourut en 1128[4],[5]. Il fut régent du royaume de Jérusalem de 1123 à 1124, lors de la captivité de Baudouin II[6]. Il décède à Sidon, en Phénicie, actuel sud Liban.

## Notes et références

- 1 - † Archives historiques et ecclésiastiques de la Picardie et de l'Artois par Paul Roger
- 2 - † Histoire de l'état, de la ville d'Amiens et de ses comtés - avec un recueil de plusieurs titres ... par Charles du Fresne du Cange
- 3 - † La noblesse de France aux Croisades par Paul-André Roger
- 4 - † Dictionnaire général et complet des persécutions souffertes par l'Église catholique par Paul Belouino
- 5 - † Collection des mémoires relatifs à l'histoire de France par M. Guizot
- 6 - † Mélisende de Jérusalem



**GUERMOND [II] de Picquigny** (-after 1131). No primary source has been found which indicates the parentage of Guermund [II], but his name indicates a family relationship with Guermund [I] who is named above. Vidame d'Amiens. **m BEATRIX, daughter of ---** (-13 Feb 1144, bur Abbaye de Saint-Jean). The wife of Guermund [II] is called Beatrix in secondary sources but the primary source on which this is based has not been identified. Darsy states that the wife of Guermund "Béatrix" was buried "XVI Kal Mar" 1144 at "l'église de Saint-Jean"[225]. In a later passage, he notes a charter dated 13 Feb 1144 which records the burial in the presence of her six children "avec les trois enfants de Gérard et Manassès de Bulles, frère de Renault"[226]. Domesday Descendants records that the --- of Saint-Valéry, daughter of Renaud de Saint-Valéry was the mother of "Gerard II de Picquigny vidame d'Amiens", presumably indicating Gérard [I], and cites the cartulary of Oseneu[227]. The chronology for this connection does not appear ideal, assuming that the dates of the members of the Picquigny family are accurately recorded in the present document. However, a connection (maybe a family relationship) between the Saint-Valéry and Picquigny families is shown by the letter written by Pope Alexander III to Henri Archbishop of Reims, dated 29 Mar 1154, to enforce reparations from "vicedominus Pinciniaco, Bern. de S. Walerico et Gualterius Tyrellus" for the damage which they had caused to the abbey of Saint-Pierre de Selincourt[228]. Guermund [II] & his wife had six children. [225] Darsy, F. I. (1860) Picquigny et ses seigneurs, vidames d'Amiens (Abbeville), p. 26. [226] Darsy (1860), p. 27, citing Cartulaire de l'abbaye de Saint-Jean, p. 38 (not traced). [227] Domesday Descendants, p. 698, citing Salter, H. E. (ed.) (1929-36) The Oseneu Cartulary (Oxford), Vol. V, p. 1037. [228] Veterum Scriptorum, Tome II, col. 826.  
Fonts : persona: F-L. Jacquier (Gary Owen Green - Descendants of John Adam Thomas Löeb ) , J-P de Palmas (notes & Iconographie: [wikipedia](http://wikipedia.org/wiki/Guermund) ; FMG) 2012 et 2017, familia 1: F-L. Jacquier (Guy Bastin - Nobily), J-P.de Palmas (Charles Cawley & FMG) 3 v 2012, defunció: J-P de Palmas ([Sidan](http://sidan.org), Phénicie, Sud Liban)

... [relation] ...

**69.498.817 Béatrix de Daours**, nascuda el 1091, morta el 1143 (a l'edat de 52 anys). Pares: [138997634](#) i [138997635](#).

Fonts : persona: F-L. Jacquier (Gary Owen Green - Descendants of John Adam Thomas Löeb ) <http://freepages.genealogy.rootsweb.com/~greenefamily/lape/>; familia: F-L. Jacquier (Guy Bastin - Nobily), [J-P.de Palmas \(Charles Cawley & FMG\) 3 v 2012](#)

... fills:

- a. **Gérard**, nascut el 1115, mort el 1178, enterrat el 1178, Abbaye du Gard, Crouy-Saint-Pierre (Somme) (a l'edat de 63 anys). Veure [34749408](#).  
b. **Enguerrand**.

Fonts : persona: [J-P.de Palmas \(wikipedia\)](#) 3 v 2012

- c. **Adelaide**, nascuda al voltant de 1125, Picquigny (Picardie), morta.  
Casada amb **Dreux de Mouchy**, seigneur de Mouchy-le-Châtel, mort després de 1151, fill de **Dreux de Mouchy**, seigneur de Mouchy-le-Châtel †1147/ (veure [139710690](#)) i **Basilie N** (veure [139710691](#)). visible:

Nota : **ADA** . "Drogo dominus Monciaci" released "Hauvi uxorem Gisleberti de Meirarl", on the advice of "uxoris meae Adæ", by charter dated 5 Feb "in eodem anno quo mortuus est Rainaldus de Merlodo"[269]. The primary source which confirms her parentage has not been identified. It is indicated by Darsy who notes a charter dated 13 Feb 1144 which records the burial of Beatrix, wife of Guermund [II] de Picquigny, in the presence of her six children (named with, in the case of the daughters, their husbands, he implies) "avec les trois enfants de Gérard et Manassès de Bulles, frère de Renault"[270]. **m (before 13 Feb 1144) DREUX [III] de Moncy**, son of DREUX [II] de Moncy & his wife Basille --- (-after 1151). [269] Esserent Saint-Leu, LXII, p. 63. [270] Darsy (1860), p. 27, citing Cartulaire de l'abbaye de Saint-Jean, p. 38 (not consulted).

Fonts : persona: [J-P.de Palmas \(Charles Cawley & FMG\) 4 ii 2017](#), familia: G.de Paysac, Anselme

- d. **Ade**. Veure [69498785](#).  
e. **Beatrix**, morta després de 1144.

Nota : **BEATRIX** (-after 1144). The primary source which confirms her parentage and marriage has not been identified. It is indicated by Darsy who notes a charter dated 13 Feb 1144 which records the burial of Beatrix, wife of Guermund [II] de Picquigny, in the presence of her six children (named with, in the case of the daughters, their husbands, he implies) "avec les trois enfants de Gérard et Manassès de Bulles, frère de Renault"[271]. **m (before 13 Feb 1144) GUERARD de Dours**, Seigneur de Dours, Vicomte et Vidame de Brebières, son of --- (-after 1148). [271] Darsy (1860), p. 27, citing Cartulaire de l'abbaye de Saint-Jean, p. 38 (not consulted).

Fonts : persona: [J-P.de Palmas \(wikipedia\)](#) ; FMG) 3 v 2012

- f. **Euphémie**, morta després de 1149.

Casada amb **Renaud**, seigneur de Bulles, mort després de 1167, fill de **Lancelin de Beauvais**, seigneur de Bulles †1116/ (veure [558840748](#)) i **Adèle de Dammartin**, comtesse de Dammartin-en-Goële 1081-1139 (veure [558840749](#)). visible:

Nota : **EUPHEMIE** (-after 1149). "Girard vidame de Picquigny" donated property to "la maison de Gabarinville, lorsque dam Euphémie sa sœur s'y fit religieuse" by charter dated 1149[272]. The primary source which confirms her marriage has not been identified. It is indicated by Darsy who notes a charter dated 13 Feb 1144 which records the burial of Beatrix, wife of Guermund [II] de Picquigny, in the presence of her six children (named with, in the case of the daughters, their husbands, he implies) "avec les trois enfants de Gérard et Manassès de Bulles, frère de Renault"[273]. **m (before 13 Feb 1144, separated before 1149) RENAUD**, Seigneur de Bulles, son of LANCELIN [III] de Beauvais Seigneur de Bulles & his wife Adela de Dammartin (-after 1167). [272] La Gorgue-Rosny (1877), Documents inédits, Extraits du Cartulaire de Picquigny, p. 30. [273] Darsy (1860), p. 27, citing Cartulaire de l'abbaye de Saint-Jean, p. 38 (not consulted).

Fonts : persona: [J-P.de Palmas \(FMG\) 3 v 2012 et 4 ii 2017](#), [F.de Bernis \(Le prieuré de St-Leu d'Esserent\) 31 i 09](#), familia: [F.de Bernis \(Le prieuré de St-Leu d'Esserent\) 31 i 09](#)

- g. **Giséle**, morta després de 1144.

Nota : **GISELE** (-after 1144). The primary source which confirms her parentage has not been identified. It is indicated by Darsy who notes a charter dated 13 Feb 1144 which records the burial of Beatrix, wife of Guermund [II] de Picquigny, in the presence of her six children (named with, in the case of the daughters, their husbands, he implies) "avec les trois enfants de Gérard et Manassès de Bulles, frère de Renault"[274]. [274] Darsy (1860), p. 27, citing Cartulaire de l'abbaye de Saint-Jean, p. 38 (not consulted).

Fonts : persona: [J-P.de Palmas \(wikipedia\)](#) 3 v 2012

... fills [69498816](#) (X2):

- a. **Clémence**. Veure [34749425](#).

**69.498.818 Étienne**, comte d'Aumale, seigneur d'Holderness (1102), nascut al voltant de 1061, mort entre el 1127 i 1131. Pares: [138997636](#) i [138997637](#).

**Nota :** **ETIENNE de Troyes** (before 1070-before 1130, maybe [1127]). Albert of Aix names "Stephanus de Albarmar filius Udonis comitis de Campana" among those present with Adhémar Bishop of Le Puy on the First Crusade[746]. He succeeded his mother in [1082/84] as Comte d'Aumâle. Florence of Worcester records that "Northymbrensis comes Rotbertus de Mulbrei et Willelmus de Owe" conspired against William II King of England in [1095], planning to place "filium amitæ illius Stephanus de Albamarro" on the English throne[747]. "Stephanus comes de Alba marla" donated "ecclesiam s. Martini de Alciaco" to the monks of Beauvais Saint Lucien, naming "mater mea Adelidis comitissa", by charter dated 14 Jul 1096[748]. William of Tyre names Etienne Comte d'Albarmar among those who left on the First Crusade in 1096 with Robert Count of Flanders[749]. He was granted the lordship of Holderness in 1102. Orderic Vitalis reports that he supported Baudouin VII Count of Flanders and Guillaume "Clito" de Normandie against Henry I King of England in 1118[750]. A charter of King Henry II records donations to York St Mary, including the donation of "manerium Horneshay et ecclesiam...et Marram eius piscaturam et Thorp ibi juxta" by "Odo comes et Stephanus filius eius" and of "Fulfordam..." by "Stephanus (de Albarmar)"[751]. "Stephanus, Albermarlensis comes" founded Saint-Martin, Aumâle by undated charter which names "mater mea Adeliza...Willelmi regis Angliæ avunculi mei"[752]. **m (before [1100]) HAWISE de Mortimer**, daughter of RALPH [I] de Mortimer of Wigmore, Herefordshire & his first wife Mélisende --- (before 1088[753]--). "Stephen count of Aumâle" donated property to the abbey of Saint-Martin-des-Champs, Paris with the consent of "Hausa his wife and her father Ralf de Mortuomari" for the souls of "...Milesenda his wife deceased" by charter dated to [1100][754]. Comte Etienne & his wife had [seven] children. [746] Albert of Aix (RHC)", Liber II, Cap. XXIII, p. 316. [747] Florentii Wigornensis Monachi Chronicon, p. 38. [748] Gallia Christiana, Vol. XI, Instrumenta, XV, col. 19. [749] RHC, Historiens occidentaux I, Historia Rerum in partibus transmarinis gestarum ("L'estoire de Eraclès Empereur et la conqueste de la terre d'Outremer") ("WT") I.XVII, p. 45. [750] Orderic Vitalis (Chibnall), VI, 190. [751] Dugdale Monasticon III, York St Mary, V, p. 548. [752] Dugdale Monasticon VI.2, Birstall Priory, Yorkshire I, p. 1020. [753] When her father was already married to Hawise's stepmother. [754] Round (1899) 1264, p. 459.

Fonts : persona: F-L. Jacquier (Sherry Huggins - Ancestry.com), N.Danican (Annuaire de l'Association normande 2010, p. 67) 26 vii 2011, J-P.de Palmas (FMG) 18 ii 2017, casament: C-H.Maigret (Racines & Histoire) 14 ii 2012, família: F-L. Jacquier (Sherry Huggins - Ancestry.com), R.Sekulovich (geneanet : deret) 24 iii 2014, J-P.de Palmas (FMG) 18 ii 2017

... [relation] ...

**69.498.819 Havoise de Mortemer**, nascuda abans de 1088, morta. Pares: 138997638 i 138997639

Fonts : persona: F-L. Jacquier \* (Site VanCrok), casament: C-H.Maigret (Racines & Histoire) 14 ii 2012, família: F-L. Jacquier (Sherry Huggins - Ancestry.com), R.Sekulovich (geneanet : deret) 24 iii 2014, J-P.de Palmas (FMG) 18 ii 2017

... fills:

a. **Adelise**, morta abans de 1168.

Casada amb **Robert Bertran**, nascut possiblement el 1100, mort al voltant de 1174 (a l'edat de possiblement 74 anys), fill de **Robert Bertran**, **baron de Briquebec** ca 1066-1138 i **Ne N**. visible:

Casada amb **Enjuger de Bohon**, mort al voltant de 1179, fill de **Richard**, **sieur de Bohon** †1113 i **Lucie N**. visible:

Nota : Paraît avoir épousé Robert III (et non II) Bertran de Briquebec en premières noces, et devenue veuve, s'être remariée à Enjuger de Bohon.

Fonts : persona: F-L. Jacquier (Pierre L'Estourmy, H&G 2000, 379), JB.de La Grandiere (fEuropäische Stammtafeln t II tableau 46 (Champagne) Marburg 1984 ) 25 ix 2016, família 1: F-L. Jacquier (Paul Leportier, notice "Les familles de Montfort-sur-Risle & Bertrand de Briquebec", H&G 2003, pp. 221-224), família 2: F-L. Jacquier (Paul Leportier, Les familles de Montfort-sur-Risle & Bertrand de Briquebec, H&G 2003, pp. 321-324)

b. **Agnès**.

Casada amb **Guillaume Hélie de Roumare**, àlies William II, mort el 1151, fill de **Guillaume**, **seigneur de Roumare** ca 1096-1161 i **Hawise de Revers** 1097. visible:

Casada amb **Adam de Bruce**, àlies Adam Ier de Bruce, **lord of Skelton**, fill de **Robert de Bruce**, **lord of Skelton** ca 1105-1141 (veure 277961534) i **Agnès Paynel** ca 1095 (veure 277961535). visible:

Fonts : persona, família 2: F-L. Jacquier (Sherry Huggins - Ancestry.com) <http://ancestry.com>

c. **Guillaume**, comte d'Aumale.

Casat amb **Cécile Fitzduncan**, filla de **William Fitzduncan**, **Lord of Craven** 1090..1094-1154 i **Alice Le Meschin**, **Lady of Craven**. visible:

Fonts : persona: F-L. Jacquier (Sherry Huggins - Ancestry.com) <http://ancestry.com>, N.Danican (Annuaire de l'Association normande 2010, p. 69) 26 vii 2011, família: N.Danican (Annuaire de l'Association normande 2010, p. 75) 26 vii 2011, J-P.de Palmas (Charles Cawley & FMG) 11 viii 2018

d. **Steven Etienne**.

Fonts : persona: F-L. Jacquier (Sherry Huggins - Ancestry.com) <http://ancestry.com>

e. **Ade**.

Casada amb **Hugues Tyrel de Poix**, nascut el 1145, fill de **Gauthier dit le Généreux Tyrel de Poix**, **vicomte d'Equennes** ca 1092 i **Ne N**. visible:

Fonts : persona: F-L. Jacquier ( Sherry Huggins sur site Web <http://ancestry.com> ), família: F-L. Jacquier (site Tyrel de Poix) <http://tyreldepoix.free.fr/Site/Alliances.htm>, Joël Chirol (Geneanet base Claude Isàbe 06/07/08)

f. **Mathilde**, nascuda el 1120, morta abans de 1154. Veure 34749409.

g. **Ingefram**.

Casat amb **Ne N**. visible:

Fonts : persona, família: R.Sekulovich (geneanet : deret) 24 iii 2014

**69.498.820 Adam d'Amiens**, châtelain d'Amiens.

Nota : Premier châtelain d'Amiens connu (filiation donnée par FMG). Le nom de sa première épouse n'est pas connu. Emprisonné vers 1100 par **Guermond de Picquigny** (P. Roger, Archives historiques et ecclésiastiques de la Picardie, 1842, p. 53).

La généalogie de la maison d'Amiens est donnée dans :

Maison d'Amiens. Histoire généalogique , par J. Noulens

Fonts : persona: H.deRiberolles (Pierfit 18 7 2007), família: N.de Wissocq (FMG) 8 ii 2017

... [relation] ...

**69.498.821 Béatrix de Boves.** Pares: **138997642** i **138997643**.

Fonts : família: N.de Wissocq (FMG) 8 ii 2017

... fills:

a. **Guy**, nascut al voltant de 1108, mort al voltant de 1147 (a l'edat de possiblement 39 anys). Veure **34749410**.

**69.498.822 Thomas**, seigneur de Coucy, de Marle, de La Fère, de Crépy i de Vervins, nascut el 1053, mort el 9 de novembre de 1130, Coucy-le-Château-Auffrique (Aisne), enterrat el 1130, Tour de l'église abbatiale, Nogent-sous-Coucy, Coucy-le-Château-Auffrique (Aisne) (a l'edat de 77 anys). Pares: **138997644** i **138997645**. [relation] **Ide de Hainaut**, nascuda el 1084, morta, filla de **Baudouin**, comte de Hainaut 1056-1098 (veure **138997742**) i **Ide de Louvain** †1107/ (veure **138997743**). [relation] **Ermengarde de Montaigu**.

Nota : Thomas de Marle, scélerat célèbre par ses brigandages, soutint la commune de Laon lors de l'insurrection contre son évêque. Le château appelé Montaigu, place forte sise dans le pays de Laon, était échue par le hasard d'un mariage à Thomas de Marle, ennemi de Dieu et des hommes. Son insupportable rage, pareille à celle d'un loup cruel, se trouvait accrue par l'audace qu'entretenait en lui la force d'un château inexpugnable. Dans le pays, de tous côtés, tout le monde le redoutait et avait horreur de lui; il n'était pas jusqu'à celui qu'on appelait son père, Enguerrand de Boves, un homme vénérable et honorable, qui, plus que tout autre, ne fit les plus grands efforts pour le jeter hors de son château à cause de sa factieuse tyrannie.



C'est du chef de sa mère, Ada de Roucy, que Thomas possédait cette terre, dont il porta le nom jusqu'à ce qu'il devint sire de Coucy. On l'appellait « le plus grand coquin qu'ait connu notre époque » (virum omnium quos novimus hac etate nequissimum). Enguerrand haïssait Thomas et voulait le déshériter. Cependant il n'avait pas mal commencé et s'était comporté avec une grande bravoure en Terre-Sainte, notamment aux sièges de Nicée et de Jérusalem. Il fut blessé mortellement en 1130 par le sénéchal Raoul de Vermandois pendant le siège de son château de Coucy.

#### Chapter XXIV How the king Louis VI destroyed Thomas of Marle's castles.

Because the hand of kings is very powerful, in virtue of the right attached to their office they repress the audacity of tyrants each time they see them provoking wars, or taking infinite pleasure in pillage, in harming the poor or in destroying the churches. Thus licence is bridled which, if it remained for every unchecked, would enflamed men to yet greater madness, like those malign spirits who prefer to slay those whom they fear to lose, relentlessly carees those whom they hope to keep, and throw oil on the flames to make them burn yet more cruelly. Thomas de Marle, the most abandoned of men, ravaged the country of Laon, Rheims and Amiens while King Louis was occupied with the wars described above and many others. The devil prospered his enterprises because the prosperity of fools usually leads them to perdition. So he devastated and devoured like a furious wolf, massacring and destroying everything; he did not spare the clergy out of fear of excommunication nor the people out of any humanity. He even siezed from the nunnery of St. John at Laon two excellent vills, and fortified with fine ramparts and high towers the two well-defended castles of Crecy and Nouvion, as if they were his own, transforming them into a dragon's lair and a robbers' cave, in order to expose almost the whole of that land pitylessly to rapine and arson. Worn out by his intolerable vexations, the French church held a general synod at Beauvais, to promulgate there a preliminary sentence and condemnation against the enemies of Christ's true bride. But Conan, bishop of Palestrina, venerable legate of the holy Roman church, deeply grieved by the innumerable complaints of the churches and the vexation of the poor and orphans, struck at Thomas's tyranny with the sword of St. Peter, cut him down with a general anathema, deprived him in his absence of his belt of knighthood, and in conformity with the judgement of all stripped him of all honours as an infamous criminal, enemy to the name of Christian. Yielding to the prayers and complaints of this great council, the king forthwith gathered an army against Thomas. Accompanied by his clergy to whom he was always most humbly attached, he turned towards the very heavily fortified castle of Crécy, and unexpectedly seized it by the great strength of his armed forces, or rather through diving aid; then he assaulted the strong keep as if it were a peasant's hovel, confounded the criminals; piously massacred the impious and mercilessly beheaded those who had showed no mercy. Your could have seen the castle consumed as if by hell fire, and would have understood the meaning of the words: 'The whole world shall fight with him against men

who have no feelings,' (Wisdom of Solomon, V, 21). The victorious king was promptly following up his success by marching on the castle of Nouvions, when a messenger reported thus to him: 'Be it known to your serenity, my lord king, that in that wicked castle there live the wickedest of men; only hell is fit for them. I speak of those who, when you ordered the commune to be suppressed, burned not only the city of Laon but also the noble church of the Virgin with many other churches, martyred almost all the nobles of the city to punish them for having faithfully supported and assisted their lord the bishop, and most cruelly slew bishop Gaudry himself, the venerable defender of the church, not fearing to set their hands against the lord's anointed; they then exposed him naked to the birds and beasts in the square, having cut off the finger that bore the episcopal ring; finally, at the persuasion of that most wicked Thomas, they attempted to occupy your keep to disinherit you.' Doubly furious, the king then set out against that wicked castle, and broke down those sacrilegious places worthy of all the pains of hell; in pardoning the innocent and severely punishing the guilty, this one man avenged the wrongs of many. Thirsting for justice, he condemned all the detestable murderers he found to be hanged on the gibbet and then their bodies exposed to the rapacity of kites, crows and vultures, a demonstration of the just deserts of those who did not fear to set their hands against the anointed of the lord. When the adulterine castles had been destroyed and the vills returned to the nuns of St. John, he returned to Amiens and besieged the keep of a certain tyrant Adam of that city, who had destroyed churches and the whole neighbourhood. After a tight siege lasting nearly two years, he forced the defenders to surrender, took it by assault and totally destroyed it; and by razing it he reestablished a most welcome peace in the country, fulfilling his duty as king, who 'beareth not the sword in vain' (Romans 13, 4). Then he abolished in perpetuity the lordship of that infamous Thomas and his heirs over that city.

Chapter XXXI How he made an end of Thomas de Marle.

On another occasion he wreaked a similar vengeance, equally pleasing to God and equally renowned, on Thomas de Marle, a pernicious man who persecuted the church without respect for God or man. By the strength of his arm Louis snuffed him out like a smouldering brand. Moved by the complaints and lamentations of the churches, he came to Laon to take revenge. At the instigation of the bishops and magnates, and especially on the advice of the most noble count of Vermandois, Raoul, who was the most powerful man in that area after the king, it was decided that he should lead the army against Thomas at Coucy. As he was hurrying towards the castle, those who had been sent ahead to find a suitable means of access reported that it was completely impregnable and inaccessible. Although he was pressed by many people to change his plan in the light of what he had heard, the king scorned to do so, saying with spirit: 'This strategy was laid down at Laon. I shall not change what was decided there, either for life or for death. The magnificence of the royal majesty will justly be cheapened if we are mocked for having fled through fear of a wicked man.' He spoke, and despite his corpulence, set off with astonishing enthusiasm on precipitous roads obstructed by woods, cutting his way through with his army until he arrived close to the castle. At that moment Count Raoul, who was scouting on the other side of the castle, was told that ambushes had been prepared for the army, and the catastrophe was imminent for them. At once Raoul armed himself, and set out along a secret path in that direction with a few companions; he sent some of his men on ahead, then seeing that Thomas had already been struck and fallen, he spurred on his horse, charged him and boldly struck him with the sword, inflicting a mortal wound. If he had not been restrained, he would have repeated it. Captured and bleeding to death, Thomas was brought before King Louis and taken on his orders to Laon, with the approval of almost everyone, both his men and ours. The following day his lands in the plain were confiscated and his palisades broken down, but Louis spared the land because he held it lord. The king then went back to Laon. But neither his wounds nor imprisonment nor threats nor prayers could induce that abandoned man to give back the merchants whom he held in prison, and whom he had deprived them of all their possessions in shocking violation of his duties on the highway. When with the royal permission he summoned his wife, he seemed more grieved by being compelled to release the merchants than to lose his life. As the appalling pain of his wounds brought him to death's door, he was implored by many people to confess and take the last rites, but would scarcely consent. When the priest had brought the body of the Lord into the chamber where the wretched man lay, it seemed as if even the Lord Jesus could not bear to enter the miserable shell of that insufficiently penitent man, for as soon as the wicked man raised his neck, he let it fall back broken, and breathed out his hideous spirit without having taken the Eucharist. The king disdained to proceed further against a dead man or a dead man's lands, so he extorted from Thomas's wife and children freedom for the merchants and the greater part of his treasure; then, having restored peace to the churches by the death of the tyrant, he returned victorious to Paris. On another occasion, there arose between the king and the illustrious Amaury de Montfort, a great dispute about the seneschalship, which Stephen of Garlande fanned and both the English king and Count Thibaud encouraged by their assistance. With a hastily gathered army the king besieged the castle of Livry, brought up the siege engines, and by dint of frequent assaults and aggressions, he very courageously stormed it. And because his noble cousin Raoul, count of Vermandois, the swiftest in attack, had lost an eye from a crossbow bolt, he totally flattened the castle which had been very strong. But he so impressed them by this great act of war that they gave up the seneschalship and all hereditary claim to it, leaving it in peace. In this war the king, great soldier as he was and always prompt to take action against the enemy, was pierced in the leg by a bolt from a crossbow. Although seriously wounded he bravely made light of it, and as if enthroned royal majesty disdained the pain of a wound, he held himself stiffly, bearing it as if he had nothing to bear. extract from **Abbot Sugar: Life of King Louis the Fat**

... [relation] ...

**69.498.823 Mélisende de Crécy**, nascuda el 1084, morta després de 1131. Pares: **138997646** i **138997647**.

Nota : Troisième épouse de Thomas, Sgr de Courcy. Lui apporte en dot les deux châteaux de Crécy et de Nouvion l'Abbesse dépendant tous les deux de l'abbaye de Saint Jean de Laon.

Fonts : persona: H.deRiberolles (Pierfit 18 7 2007) C.Maubois (medieval lands) 4 vi 2013, familia: H.deRiberolles (Pierfit 18 7 2007), H.R.Moser/ Brandenburg, F.-L. Jacquier (Edouard de Saint-Phalle, H&G 1998, p. 281-282)

... fills:

a. **Mahaut de Boves**, nascuda al voltant de 1110, morta. Veure **34749411**.

b. **Enguerrand**, mort al voltant de 1148, Palestine. Veure **34749428**.

c. **Robert**, seigneur de Boves, mort el juliol de 1191, Saint-Jean-d'Acre (Palestine).

Casat abans de 1147 amb **Beatrix de Saint-Pol**, nascuda després de 1135, morta, filla de **Anselme**, comte de Saint-Pol ꝑa 1174 (veure **34749414**) i **Ne N** (veure **34749415**). visible: Divorciats després de 1159.

Nota : **Rectifications faites** (J-C de Vaugiraud 26 et 27 vii 2019)

o D'après l'ouvrage de Jean-François Nieu : "Un pouvoir comtal entre Flandre et France : Saint-Pol"2005, P. 146-147 :

■ Fusion entre Robert de Coucy et Robert de Boves.

■ Changement de l'épouse de Robert : au lieu de Beatrix de Saint-Pol, fille de Hugues de Saint-Pol nous retenons Béatrice de Saint-Pol, fille d'Anselme de Saint-Pol.

### Repères biographiques

o **1151** : « Turpin, d'après Waterloo, chanoine régulier de Cambrai, rapporte un fait qui se serait passé à St. Pol en 1151, et dont le merveilleux est bien en harmonie avec l'esprit de ce temps. Robert de Boves, surnommé le tyran, étant devenu l'époux de Béatrix, fille de Hugues III, comte de St. Pol, son imagination ardente, ses soupçons jaloux, lui persuadèrent qu'elle avait violé le nœud conjugal. N'osant la vouer à l'opprobre public, il accusa, dans sa fureur, plusieurs de ses hommes d'armes d'être les complices du crime, et ordonna, sans aucune forme de procès, qu'on les conduisit dans une chaumière à quelque distance de la ville, où un bûcher avait été préparé; mais la même puissance divine, dit le chroniqueur, qui conserva les trois enfants dans la fournaise protégés ces innocents. La flamme, en consumant la chaumière, brisa leurs chaînes, et leur chevelure et leurs vêtements n'en furent aucune atteinte. » J-C de Vaugiraud (Hédoin : "Souvenirs historiques et pittoresques du Nord de la France", 1830) 26 vii 2019

o **Variant** : « Hugues de Campdavaine avait une fille nommée Béatrix, mariée à un nommé Robert de Boves, qui s'avisa un jour d'être jaloux. Il fait prendre sa femme et ses servantes qu'il accuse de complicité, les fait lier et jeter hors de la ville dans une chaumière à laquelle il met le feu. Un beau mari, ma foi ! — Vous ne savez pas ce qui arriva ; c'est tout simple. La maison brûla ; les liens des victimes aussi, et les femmes reparurent quand le feu fut tombé, plus fraîches qu'auparavant. Robert en fut pour ses frais de paille et d'allumettes. » J-C de Vaugiraud (Sauvage : "Histoire de Saint-Pol") 26 vii 2019

o **après 1159** : « divorce teinté de scandale mais sans doute convenu pour raisons politiques, mais apparemment sous prétexte d'adultère. » J-C de Vaugiraud (Jean-François Nieu : "Un pouvoir comtal entre Flandre et France : Saint-Pol", 2005, P. 122) 26 vii 2019

o **Pour d'Hozier** : 4. Robert, Seigneur & Baron de Boves, se qualifia pendant quelques temps, Comte d'Armiens, quoique son père en eût perdu le titre & la jouissance, & lui ressembla dans la cruauté; il épousa Béatrix, fille de Hugues Candavene, Comte de St. Paul, & mourut au Siège de la Ville d'Acre en Palestine en 1191. Il eut pour enfants ceux qui suivent :

■ 5. Enguerrand, Seigneur de Boves...

■ 5. Robert de Boves, Seigneur de Foencamp...

■ 5. Hugues de Boves...

■ 5. Thomas de Boves...

■ 5. Flandrine de Boves... J-P de Palmas (Louis-Pierre d'Hozier : "Armorial général de la France par Louis-Pierre d'Hozier", registre V, 1764, Coucy, pp. 25-26) 30 xi 2011,

o **Pour Nieu** : « présentée comme une fille d'Hugues III Candavène par Lambert de Wattrelos [...] Béatrice est en réalité sa petite-fille [suivent les justifications]. Des recherches récentes confirment que Béatrice a successivement épousé Robert ler de Boves et Jean ler de Ponthieu, tous deux morts en 1191 [...]. La première union a été scellée peu avant 1147, ce qui révèle du même coup l'existence d'une première épouse non identifiée d'Anselme Candavène, mère de Béatrice, disparue ou écartée avant les noces de ce dernier avec Eustachie Gouet entre 1157 et 1162. Répudiée par son premier mari après 1159, apparemment sous prétexte d'adultère, Béatrice a ensuite été épousée par le comte de Ponthieu, aux côtés duquel elle se manifeste à partir de 1170 [source]. Elle a survécu à ses deux maris, auxquels elle a respectivement donné trois et quatre enfants. » J-C de Vaugiraud (Frederic Chevalier 2019-07-26 15:23:25 d'après Jean-François Nieu : "Un pouvoir comtal entre Flandre et France : Saint-Pol", 2005, P. 146-147) 26 vii 2019

Fonts : persona: J-C de V (Jean-François Nieu : "Un pouvoir comtal entre Flandre et France : Saint-Pol", 2005, P. 122) 15 x 2011, J-P de Palmas (Louis-Pierre d'Hozier : "Armorial général de la France par Louis-Pierre d'Hozier", registre V, 1764, Coucy, pp. 25-26) 30 xi 2011., casament: J-C de V (Jean-François Nieu : "Un pouvoir comtal entre Flandre et France : Saint-Pol", 2005, P. 122) 15 x 2011, familia: J-C de Vaugiraud (Jean-François Nieu : "Un pouvoir comtal entre Flandre et France : Saint-Pol", P. 122) 15 x 2011, defunció: Siège de la Ville d'Acre en Palestine, C-H.Maigret (J-F. Nieu) 15 x 2011

### d. Melisende

Casada amb **Hugues**, seigneur de Gournay, nascut al voltant de 1107, mort el 1180 (a l'edat de possiblement 73 anys), fill de **Hugues**, seigneur de Gournay ca 1090-1155 i **Béatrice (Capétiens)** 1082-1144. visible:

Fonts : persona, familia: N de Meyrignac (stirnet.com, 28iii2008)

... fills **69498822** (X1):

a. **Ide**, morta després de 1161. Veure **138997553**.

b. **Beatrix**, dame de Coucy, morta després de 1156.

Casada abans de 1116 amb **Evrard**, seigneur de Breteuil, nascut abans de 1085, mort el 19 de gener de 1148, Mont Cadmus, Laodicée (Turquie), fill de **Valeran**, seigneur de Breteuil ca 1070-1124/ i **Judiphe N**. visible:

Nota : **BEATRIX de Coucy** (-after 1156). The Annales Lobienses refer to the two daughters of "Thomam de Marla" & his wife, specifying that one (unnamed, mentioned second) married "Evrardus de Bretulie" by whom she was mother of "Evrardum et Gualeranum cum aliis"[117]. The Chronicle of Alberic de Trois-Fontaines refers to the other of the two daughters of "Thomam de Cocq" as the husband was "Everardus de Bretulo"[118]. "Ebrardus Britulensium dominus" names his wife Beatrix and his sons "Galeran et Ebrard" in a charter in favour of Charlis

abbey[119]. Pope Lucius II ordered an enquiry into the consanguinity between "Ebrardus de Britolio", who had just returned from Jerusalem, and "filium... Thomæ de Marna", presumably with a view to regularising Erard's second marriage, dated 16 Jun 1144[120]. **m ERARD [II] de Breteuil**, son of VALERAN [II] Seigneur de Breteuil & his wife Ivette [Judith] --- (killed in battle Ladoicea 1147). [117] Annales Lobienses 8, MGH SS XIII, p. 253. [118] Chronica Albrici Monachi Trium Fontium 1119, MGH SS XXIII, p. 824. [119] Dion, A. de (1884) Les Seigneurs de Breteuil en Beauvaisis (Paris), p. 20, citing Moreau, t. LXII, fol. 22. [120] RHGF, Tome XV, VIII, p. 414.  
Sources : persona, familia: J-P.de Palmas (Charles Cawley & FMG) 28 iii 2017

c. **Bonne**

Casada amb **Raoul Le Prévost de Basserode**, chevalier , nascut al voltant de 1130, mort després de 1151, Lille (Nord), Bourgeois de Lille, fill de **Odon Le Prévost de Basserode**, chevalier ca 1090- i **Claudine de Bourgogne**, visible:

Sources : persona, familia: D.Gaultier (Nicolas V. de SAINT-ALLAIS, "Nobiliaire universel de France", 2ème éd. Paris 1872-1875. Envoi de R.W. Farwerck ) 17/12/08

**69.498.824 Guillaume Talvas de Montgommery**, comte d'Alençon, comte de Ponthieu (Guillaume I Talvas), nascut, Ellington (Lincolnshire), mort el 29 de juny de 1171. Parcs: **138997648** | **138997649**. [relation] **Ne N**. [relation] **Ne N**.

Nota : **GUILLAUME [I] "Talvas" de Ponthieu**, son of ROBERT de Montgommery "de Bellême" Seigneur d'Alençon, Comte de Ponthieu, Earl of Shrewsbury & his wife Agnès de Ponthieu (-30 Jun 1171). Orderic Vitalis names "Guillelmum" as the son of "Robbertum Belesmensem" and his wife "filiam Guidonis Pontivi comitis Agnetem"[1519]. He succeeded his father [4 Mar 1106/1110][1520] as Comte de Ponthieu. "Willelmus comes Pontivi" confirmed the donation of the church of Saint-Léonard de Bellême to Marmoutier by charter dated to [1121/4][1521]. Henry I King of England restored Comte Guillaume to his father's lands in Normandy in Jun 1119[1522]. He resigned Ponthieu [before 1129] in favour of his son Guy: Guillaume of Jumièges records that "Willelmum Talavatum" married "Ala...quæ fuerat antea uxor ducis Burgundiaë"[incorrect], and had "duos filios et totidem filias" of whom "filiorum primogenitus Wido" was made "patre vivente...comes Pontivi"[1523]. "Guillelmus comes Pontivorum" donated property to the abbey of Saint-Sauveur-le-Vicomte for the souls of "his predecessors earl Roger and Mabel his wife, count Guy and Adda his wife, his father Robert de Belesmo and his mother Agnes and...Ela his wife and of their sons two of them called Robert and two William and two Engerrand and Mabel his daughter" by charter dated 1127[1524]. Robert of Torigny records that Henry II King of England granted "castrum Alenceium et Rocam Mabilræ" to "Willelmus Talavaci comes Sagiensis et filius eius Johannes et iterum Johannes nepos eius filius Guidonis primogeniti sui comitis Pontivi" in 1166[1525]. Robert of Torigny records the death in 1171 of "Guillelmus Talavericus comes Pontivi" and the succession of "Johannes nepos suos...ex Guidone primogenito suo"[1526]. The Obituaire de Saint-Martin de Sées records the death 30 Jun of "Guillelmus Pontivorum comes"[1527]. The necrology of the monastery of Ouche records the death "30 Jun" of "Willelmus comes Talevat[1528]. [m firstly ---. The name of Guillaume's supposed first wife is not known. This first marriage is strongly suggested by the marriage date of Guillaume's daughter Clémence. She is named in Jul 1128 with her son "Gaufrido primogenito" (see below). The addition of the word "primogenito" suggests that there was at least one other younger child at that date. This would place her marriage in late 1125 at the very latest. It is extremely unlikely, therefore, that she could have born from Guillaume's marriage to Hélié de Bourgogne, the death of whose first husband is recorded in late Apr 1112. The other indication is the unlikelihood that Hélié de Bourgogne could have had eleven children by her second husband, considering her own estimated birth date.] **m [secondjy] (late 1112/1115) as her second husband, HELIE de Bourgogne**, widow of BERTRAND de Toulouse Count of Tripoli, daughter of EUDES I Duke of Burgundy [Capet] & his wife Sibylle de Bourgogne [Comté] [1108/83]-28 Feb 1141). She is named by Orderic Vitalis, who also records her parentage, her two marriages and the names of her eldest sons by each marriage[1529]. The contract of marriage between "Bertrandus Raimundi filius" and "Electæ" is dated Jun 1095[1530]. If this document is correctly dated, it is unlikely that Hélié was born much later than [1080/83]. Guillaume of Jumièges records that "Willelmum Talavatum" married "Ala...quæ fuerat antea uxor ducis Burgundiaë"[incorrect], and had "duos filios et totidem filias"[1531]. "Guillelmus comes Pontivorum" donated property to the abbey of Saint-Sauveur-le-Vicomte for the souls of "...Ela his wife..." by charter dated 1127[1532]. "Guido comes Pontivi" donated property to Cîteaux with the consent of "pater eius Willelmus comes...et mater eius Hela" by charter dated 18 Dec 1139[1533]. "Wido comes Pontivi" confirmed freedoms over his lands, with the consent of "patris mei Willermi et domine Ele matris mee, fratris mei Johannis et uxoris mee Ide et filii mei Johannis" by undated charter[1534]. Comte Guillaume [I] & his [first] wife had [three] children. Comte Guillaume [II] & his [second] wife had nine children. [1519] Orderic Vitalis (Prévost), Vol. III, Liber VIII, v. p. 300. [1520] CP XI 697. [1521] Marmoutier-Perche, 20, p. 32. [1522] Orderic Vitalis, Vol. VI, Book XII, p. 225. [1523] Willelmi Gemmetencis Historiæ (Duchesne, 1619), Liber VIII, XXXV, p. 311. [1524] Round (1899) 970, p. 346. [1525] Chronique de Robert de Torigny I, 1166, p. 360. [1526] Robert de Torigny, Vol. II, p. 28. [1527] Obituaire de Saint-Martin de Sées, Bibl.Nat. Ms français 18953, p. 227, quoted in Robert de Torigny, Vol. II, p. 28 footnote 3. [1528] RHGF XXIII, Ex Utcensis monasterii necrologio, p. 487. [1529] Orderic Vitalis, Vol. VI XIII, p. 431. [1530] Devic, Dom C., Dom Vaissète, Dulaurier, E. (1875) Histoire Générale de Languedoc 3rd Edn. (Toulouse), Tome V, Preuves, Chartes et Diplômes, 389, col. 738. [1531] Willelmi Gemmetencis Historiæ (Duchesne, 1619), Liber VIII, XXXV, p. 311. [1532] Round (1899) 970, p. 346. [1533] Marilier, J. (ed.) (1961) Chartes et documents concernant l'abbaye de Cîteaux 1098-1182 (Rome)113, p. 104. [1534] Prarond, E. (ed.) (1897) Le cartulaire du comté de Ponthieu, Mémoires de la société d'émulation d'Abbeville, Tome II (Abbeville) ("Ponthieu") I, p. 9.

Guillaume Talvas III, fils de Robert II de Bellême, et son successeur aux comtés d'Alençon, du Sonnois, etc. - (1112 à 1171). Fils de Robert II de Bellême et d'Agnès de Ponthieu, Guillaume III, également surnommé Talvas, avait, dès 1105, succédé à sa mère au comté de Ponthieu. Son père s'empara sur lui de cette seigneurie et en conserva la jouissance jusqu'à l'époque de sa captivité ; la grande jeunesse du fils semble, au reste, légitimer cette usurpation du père, qu'on pourrait plutôt regarder comme une tutelle, quoique les chroniqueurs du temps l'envisageassent sous un autre jour. Au moment où Robert tomba au pouvoir de Henri, pour ne jamais recouvrer sa liberté, toutes ses seigneuries furent dévolues à son fils. Henri, voulant profiter de la cession que le roi Louis le gros avait été en quelque sorte contraint de lui faire, de la ville de Bellême et des domaines en dépendant, vint en faire le siège la dernière semaine d'avril 1113 il était, dans ce dessein, réuni toutes ses forces à celles de Thibault, comte d'Anjou ; de son genre, Rotrou III ; de Fouleues d'Anjou et d'un grand nombre d'autres illustres paladins et seigneurs des environs. Emery ou Haimeirc, sire de villery, commandait dans Bellême pour Guillaume, fils de Robert. Après des efforts incroyables, une lutte surhumaine et des flots de sang répandus, la ville et le château furent pris le 3 mai, après un siège de trois jours seulement. Le donjon, nouvellement réparé, fut aussitôt rasé. Henri en possession de cette place, une des plus fortes du royaume, la donna à Rotrou, son genre, comte du Perche, et depuis cette époque la famille des Talvas ne put jamais y rentrer. Henri, après la mort de son fils unique, Guillaume Adelin, noyé en passant de Normandie en Angleterre, le 25 novembre 1120, avait accordé la main de Mathilde, son unique fille légitime, veuve de l'empereur Henri V, à Geoffroy, surnommé Le Bel, comte d'Anjou, avec la promesse de plusieurs places fortes en Normandie pour dot. Le beau-père, refusant de mettre son genre en possession des châteaux promis, il en résulta une rupture. Guillaume Talvas, ami d'enfance et dévoué corps et âme au duc d'Anjou, devint suspect au roi, qui le fit citer à comparaître à sa cour. L'exemple de son père était trop récent pour lui permettre de tomber dans le piège. Au lieu d'obtempérer à la citation d'Henri, il se retira dans ses forteresses de Peray, Mamers et autres, qu'il avait dans le Sonnois, sous la protection du comte Geoffroy. Henri pour s'en venger, s'empara d'Alençon et d'Argentan, qu'il fit considérablement fortifier. En vain Mathilde mit tout en uvre ; en vain elle eut recours aux prières et aux larmes pour réconcilier Talvas avec le roi son père, le monarque resta inflexible ; la haine qu'il portait à la maison de Bellême était trop violente pour se relâcher en rien envers aucun membre de cette famille. Le roi Henri 1er étant mort le 1er décembre 1135, Guillaume de Bellême profita de la circonstance pour rentrer, les armes à la main, en Possession de ses domaines séquestrés en Normandie. Étienne, comte de Mortain, appuyé sur la loi des fiels, se prétendant, à défaut d'hommes mâles, héritier de son oncle, le roi d'Angleterre, s'empara de Trône. Guillaume Talvas, chaud partisan de Geoffroy, époux de Mathilde, unique et légitime héritière de Henri, dont elle revendiquait la couronne, se trouva en opposition avec tous les plus puissants seigneurs du pays, savoir: Rotrou, comte du Perche; Richer, sire de L'aigle; le Seigneur de Claire ou Cleray; Jean de Neuville, évêque de Sées ; celui de Lisieux et grand nombre d'autres illustres personnages qui avaient reconnu Étienne pour duc de Normandie ; l'Alençonnais devint le théâtre de toutes les horreurs qui accompagnent une guerre

civile. L'année suivante, 1136, Talvas suivit le comte d'Anjou en son expédition dans le pays d'Hyesme contre les Partisans de soit compétiteur, mais bientôt ses propres affaires le rappellèrent dans ses domaines, où il craignait une irruption de la part du comte Rotrou III, à qui Étienne avait donné Moulins-la-Marche, ainsi que de la part de Richer de L Aigle, qui en avait reçu Bonsmoulins. Guillaume épousa Alice, fille du duc de Bourgogne et veuve du comte de Toulouse ; il en eut trois fils et deux filles ; l'aîné, nommé Guy, fut comte de Ponthieu ; le second nommé Jean, hérita du comté d'Alençon et des seigneurs du Sonnois et de Sées ; le troisième nommé Philippe, mourut dans l'enfance et fut inhumé au ch ur de l'église de l'abbaye de Saint-Martin de Sées. L aînée des filles, nommée Adala ou Adèle, épousa Juhel, premier du nom, seigneur de Mayenne, dont sortit une nombreuse postérité ; la seconde, nommée Helia, fut mariée en premières nom à Guillaume III, comte de Varennes, et en secondes à Patrice d'Évreux, comte de Salisbury, en Angleterre. Le comte d'Alençon profita de la paix qui survint pour prendre la croix. Louis VII, dit le Jeune, se préparait à partir pour la Terre sainte. Guillaume l'accompagna avec le comte de Ponthieu, son fils aîné. Ils s'acheminèrent vers les champs de la Palestine l'an 1147. Arrivés à Éphèse cette même année, l'infortuné Talvas eut la douleur de perdre son fils, qu'une maladie grave enleva à son amour dans toute la fraîcheur de la jeunesse. Le portique de la grande église de cette antique et célèbre cité reçut les restes mortels de ce jeune paladin, qui y fut inhumé avec toute la pompe due à son rang. Au retour de cette expédition, dont l'issue fut si fatale aux croisés, Guillaume se trouva en butte à de nouveaux malheurs. Henri II, dit Plantagenêt, alors roi d'Angleterre, exigea de lui la cession d'Alençon, de la Roche Mabile et des terres qui en dépendaient, sous prétexte d'y changer quelques coutumes abusives qui s'y étaient introduites sous la domination des Bellême, et dont il ordonna aussitôt la réforme. L'an 1168, le jeune comte de Ponthieu, fils de Guy II, mort à Éphèse et petit-fils de Talvas, ayant refusé un passage sur ses terres à Mathieu, comte de Boulogne, qui venait au secours d'Henri II, alors en guerre avec le roi de France, Louis le jeune, le roi d'Angleterre, transporté de fureur, pénétra avec ses troupes dans le pays de Vimou (Picardie), dépendant du comté de Ponthieu, y mit tout à feu et à sang : plus de quarante villages devinrent la proie des flammes. Le roi de France, pour venger son vassal, entra en Normandie et brûla le château de Chêne brun; Henri, par représailles, se jeta sur les terres françaises et incendia à son tour les châteaux de Brézolles et de Châteauneuf-en-thymerais, appartenant tous deux à Hugues de Châteauneuf. Non content de cet acte de vengeance, il exerça encore ses fureurs et ses brigandages sur une partie du grand Perche. Affligé à l'excès des malheurs de son petit fils, Guillaume, hors d'état de lutter contre son puissant oppresseur, fut contraint de se en tenir à une compassion stérile. La paix entre les deux rois ayant enfin succédé à tant de désastres, Henri en profita pour faire creuser de profondes tranchées qui séparaient la Normandie d'avec le Perche; les nombreux vestiges qui en restent du côté de Long pont, Moulins-la-Marche, Après, les Genettes et autres lieux, portent encore aujourd'hui le nom de Fossés le roi. Ils sont une preuve évidente que, depuis la cession de Moulins au comte Rotrou III, les terres du Perche n'étaient plus bornées par la Sarthe, mais quelles rasaient le château de Sainte Scholasse et se prolongaient jusque vers L Aigle. Guillaume Talvas mourut le jour de saint-Pierre, 29 juin 1171. Les chroniqueurs ne sont pas d'accord sur le lieu de sa sépulture. Suivant des mémoires de l'abbaye de Perseigne, la chapelle Saint-Jean, de l'église de cette maison , aurait reçu sa dépouille mortelle, que d'autres mémoires de l'abbaye de Saint André en Gouffern, d'accord avec l'Histoire des grands officiers de la couronne, prétendent avoir été déposée dans le ch ur de cette dernière église, du côté de l'épître. L'histoire ne reproche à ce seigneur aucun des actes de férocité dont s'était souillée sa famille du côté paternel. Il fonda à lui seul plus de maisons religieuses que tous les Talvas ses prédécesseurs. 1- En 1145, il fit bâtir, dans sa forêt de Perseigne en Sonnois, une magnifique abbaye de l'ordre de Cîteaux ; 2- Dès l'an 1130, il avait fondé celle de Sully ou Saint André-en-Gouffern, et celle de Vignats ; 3- En 1138, celle de Valloires, en Picardie ; 4- En 1159, la grande et riche abbaye de Saint-Josseaux-Bois, sur les confins de l'Artois ; 5- Les prieurés de Marners et de la Cochère. Il donna de grands biens aux abbayes de Saint-Évroult et de Saint Martin de Sées. On lui connaît six enfants naturels : 1er- Robert dit Samson, seigneur des Aulnaux ; 2ème- Robert dit Garenne, seigneur de Garenne en Roullée ; 3ème- Hugues de Berlay, seigneur de Cerisé, près Alençon ; 4ème- Robert dit de Neuilly, seigneur de Longray par son épouse ; 5ème- Jean d'Alençon, archidiacre de Lisieux, curé et archidiacre de Boltron ; 6ème- enfin, Jeanne d'Alençon, femme de Payen de Couesme, seigneur de Lucé. Il est le dernier des Talvas qui ait possédé le Bellême : <http://www.saosnois.com/belleme/guillaume3i.htm>

Fonts : persona: F-L. Jacquier (Thierry Le Hêtre, La Dynastie Capétienne, p. 113), J-P.de Palmas (Charles Cawley & FMG) 26 ix 2016, casament 1: J-C de Vaugiraud (Voir notes) 26 ix 2016, familia 1: J-C de Vaugiraud (Voir notes - 1108 est basé sur un x de Constance à 12 ans en 1120) 26 ix 2016, J-P.de Palmas (Charles Cawley & FMG) 26 ix 2016, familia 2: F-L. Jacquier (Thierry Le Hêtre, La Dynastie Capétienne, p. 113), familia 3: F-L. Jacquier (Web) <http://www.saosnois.com/belleme/guillaume3i.htm>, defunció: dcd le jour de la Saint-Pierre de l'an 1171

... [relation] ...

**69.498.825 Hélie de Bourgogne**, nascuda al voltant de 1080, morta el 28 de febrer de 1141, enterrada el 1141, abbaye de Perseigne, Neufchâtel-en-Saosnois (Sarthe) (a l'edat de possiblement 61 anys). Pares: **138997650** i **138997651** [relation] **Bertrand, comte de Toulouse** i de **Tripoli** (1109-1112), nascut al voltant de 1067, mort el 21 d'abril de 1112, Terre Sainte (a l'edat de possiblement 45 anys), fill de **Raimond IV, comte de Toulouse** 1042-1105 (veure **34743320**) i **Ne de Provence**.

Fonts : persona, família 2: F-L. Jacquier (Thierry Le Hêtre, La Dynastie Capétienne, p. 113), defunció: Les comtes de Toulouse et leurs descendants les Toulouse-Lautrec par J.R. Magné et J.R. Dizel (1992), S.Fourlinnie (Patrick Texier sur le forum du 11/05/05), enterrament: Les comtes de Toulouse et leurs descendants les Toulouse-Lautrec par J.R. Magné et J.R. Dizel (1992)

... (cinq enfants : 3 fils et 2 filles) fills:

- Guy de Ponthieu**, àlies de Montgomery, nascut al voltant de 1115, mort el 25 de desembre de 1147, Ephèse, enterrat, Ephèse (a l'edat de possiblement 32 anys). Veure **34749412**.
- Helia**, nascuda al voltant de 1119, morta el 4 de desembre de 1174, Salisbury (Angleterre) (a l'edat de possiblement 55 anys). Casada amb **William de Warenne, Earl of Surrey** (3er, 1138-1148), mort el 19 de gener de 1148, Laodicea, fill de **William, comte de Warenne** 1070/-1138 (veure **139710926**) i **Elisabeth (Capétiens)** 1085-1131 (veure **69855429**), visible: Casada al voltant de 1152 amb **Patrick d'Évreux, Earl of Salisbury** (1er), mort el abril de 1168, fill de **Walter d'Évreux, Lord of Salisbury**, ca 1091-1147 (veure **69498718**) i **Sibyl de Chaworth** 1082-1147 (veure **69498719**). visible:

Nota : Seconde des filles : "la seconde, nommée Helia, fut mariée en premières nom à Guillaume III, comte de Varennes, et en secondes à Patrice d'Évreux, comte de Salisbury, en Angleterre".

Fonts : persona: F-L. Jacquier (Web) <http://www.saosnois.com/belleme/guillaume3i.htm>, naixement, defunció: G.Marsan (<http://www.genealogie33.org>), familia 2: H.R.Moser/Burke-ext+Turton

- Jean d'Alençon**, comte d'Alençon, seigneur du Sonnois i de Sées, mort el 24 de febrer de 1191 (possible filla: Clémence N 1160-1184). Casat amb **Béatrice d'Anjou, dame du Maine** (possible filla: Clémence N 1160-1184), filla de **Hélie d'Anjou, comte du Maine** ca 1115-1151 i **Philippa du Perche**, visible:

Nota : Fils cadet : "le second nommé Jean, hérita du comté d'Alençon et des seigneurs du Sonnois et de Sées".

Fonts : persona: F-L. Jacquier (Web - <http://www.saosnois.com/belleme/guillaume3i.htm>) , J-P.de Palmas (Charles Cawley & FMG) 26 ix 2016, familia: J-C de Vaugiraud (ES III-IV T 638) 01/12/2006, defunció: J-P.de Palmas (Charles Cawley & FMG) 26 ix 2016

- Philippe**, nascut al voltant de 1121, mort jove, enterrat, abbaye St-Martin de Sée .

Nota : Troisième fils : "le troisième nommé Philippe, mourut dans l'enfance et fut inhumé au ch ur de l'église de l'abbaye de Saint-Martin de Sées".

Fonts : persona: F-L. Jacquier (Web) <http://www.saosnois.com/belleme/guillaume3i.htm>

... fills **69498824**-(X1):

- a. **Clémence**, nascuda al voltant de 1108, morta abans de 30 de novembre de 1189. Veure **69490377**.  
b. **Mabile de Ponthieu**.

Nota : **MABILE de Ponthieu** . "Gulielmus comes Pontivorum" donated property to the abbey of Saint-Sauveur-le-Vicomte for the souls of "Ela his wife and of their sons two of them called Robert and two William and two Enguerrand and Mabel his daughter" by charter dated 1127[1537]. If this translation is accurate, the wording suggests that Mabile was not the daughter of Guillaume's known wife Hélie. [1537] Round (1899) 970, p. 346.

Fonts : persona: **J-P.de Palmas** (Charles Cawley & FMG) 26 ix 2016

- c. **Philippa**, morta el 1149.

Fonts : persona: **J-P.de Palmas** (Charles Cawley & FMG) 26 ix 2016

... fills **69498824**-(X3):

- a. **Robert Samson**, seigneur des Aulnaux.

Nota : Fils naturel.

Fonts : persona: **F-L. Jacquier** (Web) <http://www.saosnois.com/belleme/guillaume3i.htm>

- b. **Robert Garenne**, seigneur de Garenne.

Nota : Fils naturel, seigneur de Garenne en Roullée.

Fonts : persona: **F-L. Jacquier** (Web) <http://www.saosnois.com/belleme/guillaume3i.htm>

- c. **Hugues de Blerlay**, seigneur de Cerisé.

Nota : Fils naturel, seigneur de Cerisé près d'Alençon.

Fonts : persona: **F-L. Jacquier** (Web) <http://www.saosnois.com/belleme/guillaume3i.htm>

- d. **Robert de Neuilly**.

Casat amb **Julienne**, dame de Lonray, visible:

Nota : Fils naturel, seigneur de Longray par son épouse. Voir ma note sur la fiche de Robert de Neuilly, J-C de Vaugiraud 14 i 2012

Fonts : persona: **F-L. Jacquier** (Web) <http://www.saosnois.com/belleme/guillaume3i.htm>, (Patrick de Sercey - GeneaNet "pdes"), familia: **F-L. Jacquier** (Web) <http://www.saosnois.com/belleme/guillaume3i.htm>, **F-L. Jacquier** (Patrick de Sercey - GeneaNet "pdes")

- e. **Jean d'Alençon**, archidiacre de Lisieux, curé et archidiacre de Boitron.

Nota : Fils naturel.

Fonts : persona: **F-L. Jacquier** (Web) <http://www.saosnois.com/belleme/guillaume3i.htm>

- f. **Jeanne d'Alençon**.

Casada amb **Payen de Coësmes**, seigneur de Lucé, visible:

Nota : Fille naturelle.

Fonts : persona, familia: **F-L. Jacquier** (Web) <http://www.saosnois.com/belleme/guillaume3i.htm>

... fills **69498825**-(X1):

- a. **Pons, comte de Tripoli**, nascut el 1098, mort el 1137, Palestine (a l'edat de 39 anys).

Casat el 1115 amb **Cécile (Capétiens)**, dame de Tarse i de Mamistra (Arménie), nascuda el 1097, morta després de 1145, filla de **Philippe Ier (Capétiens)**, rei des Francs ca 1052-1108 (veure **34743324**) i **Bertrade de Montfort** ca 1061-1117 (veure **139696341**), visible:

Nota : **PONS de Toulouse** [1096]-executed near Mont Pèlerin, near Tripoli Mar 1137). His parentage is recorded by Orderic Vitalis[24]. He left for Palestine with his father in Summer 1108[25]. "Bertrandus...comes Raimundi Sancti Egidii filius" donated property for the soul of "Guillelmi Iordanis consanguinei mei" to the church of the Holy Sepulchre, Jerusalem with the consent of "Poncio filio suo", by undated charter[26]. He succeeded his father in 1112 as PONS Count of Tripoli. He recognised Baudouin II King of Jerusalem as his overlord in 1118, although in 1122 he refused to pay homage but was forced to submit[27]. He captured the Muslim fortress of Rafaniya in Mar 1126[28]. He supported Alix Ctss of Antioch when she reasserted her claim to the regency of Antioch after the death of her father in 1131, but his forces were defeated by Foulques d'Anjou King of Jerusalem[29]. He was ambushed by Turks in the Nosairi Mountains in 1133 and fled to the castle of Montferrand, from where he was rescued by King Foulques on the request of his wife[30]. Mahmud atabeg of Damascus invaded the county of Tripoli in early 1137. He defeated Count Pons who fled to the mountains, but was betrayed and put to death[31]. **m (Tripoli 1115) as her second husband, CECILE de France**, widow of TANCRED Prince of Tiberias and Antioch, daughter of PHILIPPE I King of France & his third wife Bertrade de Montfort-l'Amaury (-after 1145). The Historia Regum Francorum Monasterii Sancti Dionysii names "Philippum et Florum et filiam unam" children of "Philippus rex [et] Fulconi Rechin Andagavorum comiti uxorem", specifying that the (unnamed) daughter married "Tanchredus Anthiochenus"[32]. Her parentage is recorded by William of Tyre, who also records her two marriages[33]. Her first marriage was arranged while Bohémond I Prince of Antioch was visiting the French court seeking support against Emperor Alexios I. She sailed for Antioch end 1106[34]. While dying, Prince Tancred made Pons de Toulouse promise to marry his wife[35]. Albert of Aix records the marriage at Tripoli of "Punctus filius Bertrannus de Tripla" and "uxorem Tancredi, quæ filia erat regis Franciæ", dated to [1115] from the context[36]. William of Tyre refers to the wife of the count of Tripoli as uterine sister of Foulques King of Jerusalem and names her[37]. She claimed Jebail as her dower, but was eventually satisfied with Chastel Rouge and Arzghan[38]. She became Lady of Tarsus and Mamistra, in Cilician Armenia, in 1126[39]. "Cecilia comitissa" donated property for the souls of "domini mei Poncii comitis...et filii mei Raimundi comitis" to the church of the Holy Sepulchre, Jerusalem by charter dated 1139[40]. "Raymundus Pontii comitis Sancti Egidius filius...comes Tripoli" donated property to the bishop of Le Puy-en-Velay, with the advice of "Cæcilie comitissæ matris meæ regis Francorum filius, et Hodiernæ uxoris meæ Tripolitanæ comitissæ regis Hierusalem filiz et filii mei Raymundi et Philippi fratris mei", by charter dated 1142[41]. Count Pons & his wife had three children. [24] Orderic Vitalis, Vol. VI, Book XIII, p. 431. [25] Runciman (1978), Vol. 2, p. 65. [26] Saint-Sépulchre de Jerusalem, 97, p. 190. [27] Runciman (1978), Vol. 2, pp. 144 and 160. [28] Runciman (1978), Vol. 2, p. 174. [29] Runciman (1978), Vol. 2, pp. 188-90. [30] Runciman (1978), Vol. 2, p. 195. [31] WT XIV.XXIII, p. 640, and Runciman (1978), Vol. 2, p. 202. [32] Historia Regum Francorum Monasterii Sancti Dionysii 31, MGH SS IX, p. 405. [33] WT XI.1, p. 450, and XIV.1, p. 606. [34] Runciman (1978), Vol. 2, p. 52. [35] Runciman (1978), Vol. 2, p. 125. [36] Albert of Aix (RHC), Liber XII, Cap. XIX, p. 701. [37] WT XIV.V, pp. 612 and XIV.VI,



p. 614. [38] Runciman (1978), Vol. 2, p. 134 footnote 3. [39] Sturdza, M. D. (1999) Dictionnaire Historique et Généalogique des Grandes Familles de Grèce, d'Albanie et de Constantinople (2e édition Paris), p. 631. [40] Saint-Sépulchre de Jerusalem, 92, p. 183. [41] Histoire Générale de Languedoc 3rd Edn. Tome V, Preuves, Chartes et Diplômes, 551.I, col. 1054.

Fonts : persona: [J-P.de Palmas](#) (FMG) 15 ii 2015, familia: [F.Ripart](#) (wikipedia/message sur le forum)

#### b. **Agnès**

Nota : Cette Agnès de Toulouse est donnée par H.R Moser/Variorum, comme épouse de Renaud Mansoer, seigneur de Margat. Or du Cange corrigé par Rey dans son article sur les seigneurs de Margat propose la même chose que le site "Fondation for Medieval Genealogy". Les parents de Agnès ne seraient pas Bertrand, comte de Tripoli X Hélé / Héléne de Bourgogne mais très probablement Pons, comte de Tripoli X Cécile de France. Je corrige d'après cette source. J-C de Vaugiraud forum 13/08/2007

Fonts : persona: [H.R.Moser/Variorum](#)

**69.498.826 Hugues**, àlies Hugues III Candavène, *comte de Saint-Pol* (entre el 1112 i 1115-entre el 1144 i 1145), mort entre el 1144 i 1145, enterrat, milieu de la nef de l'église, Cercamp (Pas-de-Calais) . Pares: [138997652](#) i [138997653](#) [relation] [Marguerite de Clermont](#), nascuda al voltant de 1105, morta, filla de [Renaud de Clermont](#), comte de Clermont-en-Beauvaisis ca 1075-1156' (veure [139710694](#)) i [Adélaïde](#), comtesse de Vermandois ca 1065-1120..1123 (veure [69846039](#)). [relation] [Ne N](#).

Nota : Hugues III de Campdavaine appelé encore Hugues de Camp d'Avesnes († 1141) fut comte de Saint-Pol de 1130 à 1141. Responsable de massacres et frappé d'anathème, il a donné naissance à une légende dans laquelle il prend le nom de Bête Canteraine. Il est le fils de Hugues II et Elisende de Ponthieu. **Biographie**

Hugues fit une guerre très vive à la famille Collet, qu'il obligea à se réfugier dans l'abbaye de Saint-Riquier. Après un siège de la place fortifiée, il en fit l'assaut le 28 juillet 1131 et la mit à feu et à sang, tuant homme, femme, enfant et clergé. Les survivants se réfugièrent à Abbeville, dont l'abbé de Saint Riquier qui porta plainte au concile de Reims. Hugues fut frappé d'anathème en 1132 par le pape Innocent II. Il commit d'autres exactions contre le clergé, ce qui obligea Louis le Gros à réprimer la fureur du comte de Saint-Pol. Hugues prévint le coup en se soumettant à la pénitence. Il obtint l'absolution du pape Innocent II en 1137 moyennant le financement de la fondation de trois abbayes : Cercamp, Claircamp (auj. Klaarkamp, près de Rinsumageast en Frise) et Ourscamp. Cercamp était situé sur la Canche et l'abbaye de Clairfay, entre Varennes-en-Croix et Léalvillers, non loin d'Acheux-en-Amiénois. En 1140, il se ligua avec le comte de Hainaut contre Thierry d'Alsace, comte de Flandre, mais fut battu. **La légende**

Les atrocités attribués à Hugues et sa condamnation par l'Église ont marqué l'imaginaire de ses contemporains. Selon une légende rapporté par l'historien du XIXe siècle François César Louandre, le comte fut condamné par le jugement divin à se changer en loup et à parcourir les lieux qu'il avait dévastés sous cette forme, chargé de chaînes. On le voyait pendant la nuit, poussant d'affreux hurlements, et on l'appela désormais la Bête Canteraine<sup>1</sup>.



#### Notes et références

1.↑ François César Louandre, Histoire ancienne et moderne d'Abbeville et de son arrondissement, A. Boulanger, 1834, Copie de l'exemplaire Université d'Oxford numérisée le 6 avril 2006, 606 pages lire en ligne **Annexes**

#### Sources

- Un pouvoir comtal entre Flandre et France: Saint-Pol, Jean-François Nieux, 2005
- L'art de vérifier les dates des faits historiques, des chartes, des chroniques et autres anciens ..., par Maur-François Dantine, Charles Clémencet, Saint-Allais (Nicolas Vitor), Ursin Durand, François Clémencet.
- Histoire de Saint-Pol, par G Er Sauvage
- Histoire ancienne et moderne d'Abbeville et de son arrondissement, par François César Louandre, A. Boulanger, 1834, Copie de l'exemplaire Université d'Oxford numérisée le 6 avril 2006, 606 pages lire en ligne

Fonts : persona: J-P de Palmas ( [wikipedia](#), pour les notes) 15x2011, casament 1: C-H.Maigret (H. & G.) 18 vii 2012, familia 1: J-C de V (Jean-François Nieuws: Un pouvoir comtal entre Flandre et France: Saint-Pol, P. 75) 15 x 2011, familia 2: C-H.Maigret (Jean-François Nieuws "Un pouvoir comtal entre Flandre et France") 15 x 2011, defunció: J-C de V (Jean-François Nieuws: Un pouvoir comtal entre Flandre et France: Saint-Pol, P. 83) 15 x 2011, enterrament: C-H.Maigret (Épigraphie Rodière) 16 x 2011

... [relation] ...

**69.498.827 Béatrice N.**, morta possiblement el 1148, enterrada, milieu de la nef de l'église, Cercamp (Pas-de-Calais) .

Nota : Se retire à l'abbaye de Berteaucourt (en 1127-1128) pour céder la place à Marguerite de Clermont. Épitaphe : *Hic iacet Beatrix uxor domini Hugonis Campus Avenae. Orate pro ea.* [C-H.Maigret (J-F. Nieuws) 17 x 2011]

Fonts : persona: [C-H.Maigret (J-F. Nieuws) 17 x 2011], casament: C-H.Maigret (H. & G.) 18 vii 2012, familia: J-C de V (Jean-François Nieuws: Un pouvoir comtal entre Flandre et France: Saint-Pol, P. 75) 15 x 2011, defunció: C-H.Maigret (F. de Locre) 17 x 2011, enterrament: C-H.Maigret (Épigraphie Rodière) 16 x 2011

... fills:

a. **Ida**, nascuda al voltant de 1120, morta al voltant de 1178 (a l'edat de possiblement 58 anys). Veure **34749413**.

b. **Enguerran, comte de Saint-Pol** (entre el 1144 i 1145-1164).

Casat entre el 1150 i 1156 amb **Ida d'Avesnes, dame de Prisches**, morta entre el 1205 i 1211, châtelaine de Saint-Omer, filla de **Nicolas, seigneur d'Avesnes** †1171 (veure **34924072**) i **Mathilde de Namur, comtesse de La Roche en Ardennes** ca 1120-ca 1152 (veure **34924073**). visible:

Fonts : persona: J-C de V (Jean-François Nieuws: Un pouvoir comtal entre Flandre et France: Saint-Pol, P. 75) 15 x 2011, casament, familia: J-C de V (Jean-François Nieuws: Un pouvoir comtal entre Flandre et France: Saint-Pol, P. 95) 15 x 2011

c. **Hugues**, mort després de 1143.

Nota : Surnommé Havet (crochet ?) dans un acte comtal de 1184. Il souscrit, seul avec son père, deux chartes du comte de Flandre pour l'abbaye de Clermarais, en 1137 et 1143/44. A la mort d'Hugues III, il ne recueille rien de l'héritage : Enguerran et Anselme se partagent le comté. Il n'a donc pas survécu à son père, à moins d'une vocation ecclésiastique tardive. [C-H.Maigret (J-F. Nieuws) "Un pouvoir comtal entre Flandre et France") 15 x 2011]

Fonts : persona, defunció: C-H.Maigret (J-F. Nieuws) 15 x 2011

d. **Anselme**, àlies Candavène, àlies Campdavaine, mort al voltant de 1174, enterrat, église, Blangy-sur-Ternoise (Pas-de-Calais) . Veure **34749414**.

... fills **69498826**-(X2):

a. **Beatrix**.

Nota : **Observation** :

- Jean-François Nieuws ne la mentionne pas dans "Un pouvoir comtal entre Flandre et France"! C-H.Maigret 22 x 2011

**Rectification faite** (J-C de Vaugiraud 26 et 27 vii 2019)

- D'après l'ouvrage de Jean-François Nieuws : "Un pouvoir comtal entre Flandre et France : Saint-Pol"2005, P. 146-147 : Fusion entre Robert de Coucy et Robert de Boves et changement de l'épouse de Robert et mere de ses enfants : au lieu de **Beatrix de Saint-Pol**, fille de Hugues de Saint-Pol nous retonens **Béatrice de Saint-Pol**, fille d'Anselme de Saint-Pol.

**Variantes biographiques et chronologiques**

- **Pour d'Hozier** : Robert, Seigneur & Baron de Boves ... épousa Béatrix, fille de Hugues Candavene, Comte de St. Paul, & mourut au Siège de la Ville d'Acre en Palestine en 1191. Il eut pour enfants ceux qui suivent :
  - 5. Enguerrand, Seigneur de Boves...
  - 5. Robert de Boves, Seigneur de Foencamp...
  - 5. Hugues de Boves...
  - 5. Thomas de Boves...
  - 5. Flandrine de Boves... J-P de Palmas (Louis-Pierre d'Hozier : "Armorial général de la France par Louis-Pierre d'Hozier", registre V, 1764, Coucy, pp. 25-26) 30 xi 2011,
- **Pour Nieuws** : « présentée comme une fille d'Hugues III Candavène par Lambert de Wattrelos [...] Béatrice est en réalité sa petite-fille [suivent les justifications]. Des recherches récentes confirment que Béatrice a successivement épousé Robert Ier de Boves et Jean Ier de Ponthieu, tous deux morts en 1191 [...]. La première union a été scellée peu avant 1147, ce qui révèle du même coup l'existence d'une première épouse non identifiée d'Anselme Candavène, mère de Béatrice, disparue ou écartée avant les noces de ce dernier avec Eustachie Gouet entre 1157 et 1162. Répudiée par son premier mari après 1159, apparemment sous prétexte d'adultère, Béatrice a ensuite été épousée par le comte de Ponthieu, aux côtés duquel elle se manifesta à partir de 1170 [source]. Elle a survécu à ses deux maris, auxquels elle a respectivement donné trois et quatre enfants. » J-C de Vaugiraud (Frederic Chevalier 2019-07-26 15:23:25 d'après Jean-François Nieuws : "Un pouvoir comtal entre Flandre et France : Saint-Pol", 2005, P. 146-147) 26 vii 2019

b. **Raoul**, seigneur de Plessis-de-Roye i de Breuil-le-Vert, mort abans de 1192, châtelain de Corbie.

Nota : Premier fils de Marguerite de Clermont, déjà signalé en 1137, il apparaît aux côtés de son frère Guy en 1159, 1160 et 1162. Il acquiert avant 1177, l'office de châtelain de Corbie qu'il transmettra à ses descendants qui seront aussi seigneurs de Plessis-de-Roye. Devenu seigneur de Breuil-le-Vert, dans le comté de Clermont-en-Beauvaisis (qui faisait sans doute partie de la dot de sa mère). Son fils aîné Guy Candavène lui succède avant 1192. [C-H.Maigret (J-F. Nieuws "Un pouvoir comtal entre Flandre et France") 15 x 2011]

Fonts : persona: C-H.Maigret (Jean-François Nieuws "Un pouvoir comtal entre Flandre et France") 15 x 2011

c. **Guy**, àlies Candavène, mort després de 1186. Veure **69498786**.

d. **Aigline**.

Casada abans de 1145 amb **Anselme, seigneur d'Houdain**, sénéchal de la comtesse Sybille de Flandre. visible:

Nota : Mentionnée dans les actes d'Enguerran en 1145 et 1150/1153, a été mariée avant 1145 à Anselme, seigneur d'Houdain et sénéchal de la comtesse Sybille de Flandre. [C-H.Maigret( A. Duchesne, histoire de la Maison de Béthune) 15 x 2011]

Fonts : persona, familia: C-H.Maigret (Jean-François Nieuws "Un pouvoir comtal entre Flandre et France") 15 x 2011

e. Élise, morta després de 1175. Veure [69498847](#).

... fills [69498826](#)-(X3):

a. Gauthier.

Fonts : persona: C-H.Maigret (Jean-François Nieux "Un pouvoir comtal entre Flandre et France") 15 x 2011

**69.498.828:** veure [69.498.826](#).

**69.498.829:** veure [69.498.827](#).

**69.498.832 Robert de Crésèque**, nascut el 1110, mort, franc chevalier. Pares: [138997664](#) i [138997665](#).

Fonts : persona, naixement, família: G Grattepanche (fichier personnel) 3.IX.2005

... [relation] ...

**69.498.833 Briarde de Bruges**.

Fonts : persona, família: G Grattepanche (fichier personnel) 3.IX.2005

... fills:

a. Anselme, nascut al voltant de 1140, mort. Veure [34749416](#).

b. Beatrix.

Casada amb Michel de Harnes, seigneur de Boulaere, nascut el 1135, mort després de 1195, mayeur de Harnes, châtelain de Cassel, seigneur de Boulaere, avoué de Nimove, connétable de Flandre, fill de Michel de Harnes †1148/ i Ne N. visible:

Fonts : persona: C.Denance (geneanet, site Guillaume de Wailly) 4 i 2009, família: C.Denance (geneanet site Guillaume de Wailly) 04.01.09, J-P.de Palmas (Fragment de l'Histoire de Philippe-Auguste, roi de France. Chronique en français des années 1214-1216, par Ch.Petit-Dutaillis, in Bibl.Ecole des Chartes, 1926) 8 v 2012

**69.498.836 Christian van Straesele**, nascut al voltant de 1110, mort el 1163 (a l'edat de possiblement 53 anys).

Fonts : família: G Grattepanche (fichier personnel) 3.IX.2005, F-L. Jacquier (GeneaNet "mcbauche") 20-01-2008

... [relation] ...

**69.498.837 Hawise d'Aire**, dame de Lambres, nascuda al voltant de 1110, morta al voltant de 1166 (a l'edat de possiblement 56 anys). Pares: [138997674](#) i [138997675](#).

Nota : J'émet les plus grandes réserves sur les générations ascendantes développées à partir de ... G.D. !!! C-H.Maigret 13 ii 2012

Fonts : persona, família: G Grattepanche (fichier personnel) 3.IX.2005, F-L. Jacquier (GeneaNet "mcbauche") 20-01-2008, naixement: G Grattepanche (fichier personnel) 3.IX.2005

... fills:

a. Gilbert d'Aire, nascut al voltant de 1140, mort. Veure [34749418](#).

**69.498.838 Guillaume de Saint-Omer**, chevalier , seigneur de Beaurain, nascut al voltant de 1085, mort entre el 1143 i 1144, enterrat, abbaye de Clairmarais (Pas-de-Calais) , châtelain de Saint-Omer. Pares: [138997676](#) i [138997677](#).

Nota : **GULLAUME [I] de Saint-Omer**, son of [GULLAUME [I] Châtelain de Saint-Omer] & his [first wife ---] (-1143 or after). Châtelain de Saint-Omer. "Willelmi castellani, Hostis et Willelmi fratris eius" signed the charter dated 1132 under which Thierry Count of Flanders exchanged land with the abbey of Saint-Bertin[927]. "Willelmo quoque castellano et Waltero eius filio" signed the charter dated 1143 under which Thierry Count of Flanders exchanged land with the abbey of Saint-Omer[928]. **m MELISENDE de Picquigny**, daughter of ARNAUD de Picquigny & his wife ---. The Historia Comitum Ghisnensium names "de...regis Francorum Karoli Magni stirpe et familia progenitam, Ernulphi vicedomini de Pinkinio filiam...Milesendem" as wife of "Willelmus Andomarensis castellanus"[929]. Guillaume [I] & his wife had ten children. [927] Giry 'Les châtelains de Saint-Omer' (1874), p. 340, quoting Grand cartulaire de Saint-Bertin, ms. de la bibl. de Saint-Omer, no. 803, t. I, p. 228. [928] Giry 'Les châtelains de Saint-Omer' (1874), p. 340, quoting Archives du chapitre de Saint-Omer, II, G. [929] Historia Comitum Ghisnensium 46, MGH SS XXIV, p. 584.

Fonts : persona: J-P.de Palmas (Charles Cawley & FMG) 3 ii 2017, família: H.R.Moser/EuSt-III-4/623, S. de L'Espinay (E. Pattou - Gén de Saint Omer - racines histoire - 06.01.2016)10.01.2016, enterrament: C.-H.Maigret (T. Delvaux. "Le sang des Saint-Omer") 16 vii 2012

... [relation] ...

**69.498.839 Mélisende de Picquigny**, nascuda al voltant de 1090. Pares: [138997678](#) i [138997679](#).

Nota : **MELISENDE de Picquigny** . The Historia Comitum Ghisnensium names "de...regis Francorum Karoli Magni stirpe et familia progenitam, Ernulphi vicedomini de Pinkinio filiam...Milesendem" as wife of "Willelmus Andomarensis castellanus"[224]. Her alleged descent from Charlemagne has not been traced. **m GULLAUME [I]**, Châtelain de Saint-Omer, son of [GULLAUME [I] Châtelain de Saint-Omer] & his [first wife ---] (-1143 or after). [224] Historia Comitum Ghisnensium 46, MGH SS XXIV, p. 584.

Fonts : persona: F-L. Jacquier (Gary Owen Green - Descendants of John Adam Thomas Löeb ) <http://freepages.genealogy.rootsweb.com/~greenefamily/lape/>, J-P.de Palmas (Charles Cawley & FMG) 3 ii 2017, naixement: JL.Mondanel (généalogie Saint-Omer) 23 iii 2011, família: H.R.Moser/EuSt-III-4/623, S. de L'Espinay (E. Pattou - Gén de Saint Omer - racines histoire - 06.01.2016)10.01.2016

... fills:

a. Euphémie, nascuda el 1115, morta el 1160 (a l'edat de 45 anys). Veure [69498877](#).

b. Mathilde, morta després de 1145. Veure [34749427](#).

c. Guillaume, comte de Fauquembergues, nascut entre el 1125 i 1132, mort entre el 1170 i 1178, châtelain de Saint-Omer.

Casat amb Mathilde N, nascuda al voltant de 1120, morta després de 25 d'abril de 1178. visible:

Fonts : persona: P. Maussion 1 i 06,JL.Mondanel (généalogie Saint-Omer) 23 iii 2011, naixement: JL.Mondanel (généalogie Saint-Omer) 23 iii 2011, família: H.R.Moser/EuSt-III-4/623, T.Delvaux (Sang de 40 53 x 2020

d. **Gauthier**, prince de Galilée i de Tibérias (1159-1171), mort el 1174.

Casat abans de març de 1159 amb **Echive de Bures**, princesse de Galilée, morta el setembre de 1187, filla de **Godfrey de Bures** †1119 i **Ne N**, visible:

Fonts : persona, família: H.R.Moser/EuSt-III/623

e. **Cassine**. Veure **34749419**.

f. **Gisèle**.

Casada amb **Nn de Montreuil**, visible:

Fonts : persona, família: S. de L'Espinay (E. Pattou - Gén de Saint Omer - racines histoire - 06.01.2016)10.01.2016

g. **Lutgarde**, religieuse.

Fonts : persona: S. de L'Espinay (E. Pattou - Gén de Saint Omer - racines histoire - 06.01.2016)10.01.2016

h. **Béatrix**.

Casada amb **Anselme d'Aire**, visible:

Fonts : persona, família: S. de L'Espinay (E. Pattou - Gén de Saint Omer - racines histoire - 06.01.2016)10.01.2016

**69.498.840**: veure **34.749.426**.

**69.498.841**: veure **34.749.427**.

**69.498.842** **Arnould de Marck**, vicomte de Marcq ((en 1144)), vicomte de Collewide, seigneur d'Ardres. Pares: **138997684** i **138997685**.

Fonts : persona: Grégory Grattepanche (fichier personnel),JL.Mondanel (généalogie de Gand) 23 iii 2011, família: Grégory Grattepanche (fichier personnel), P.Mahieu

... [relation] ...

**69.498.843** **Adélaïde**, vicomtesse d'Ardres, dame de Collewide, nascuda el 1100, morta el 1147 (a l'edat de 47 anys). Pares: **138997686** i **138997687**.

Fonts : persona: Grégory Grattepanche (fichier personnel),JL.Mondanel (généalogie de Gand) 23 iii 2011, família: Grégory Grattepanche (fichier personnel), P.Mahieu

... fills:

a. **Christine**, nascuda al voltant de 1135, morta el 2 de febrer de 1177 (a l'edat de possiblement 42 anys). Veure **34749421**.

**69.498.844** **Henri de Bourbonnoug**, nascut el 1115, mort el 1168 (a l'edat de 53 anys), connétable, châtelain de Bourbonnoug. Pares: **138997688** i **138997689**.

[relation] **Sibylle de Guines**, nascuda al voltant de 1110, morta el 1137 (a l'edat de possiblement 27 anys), filla de **Robert Manassès**, comte de Guines 1075-1137 i **Emma Giffard** ca 1080-.

Fonts : família 1, família 2: F-L. Jacquier (Alain de Carné)

... [relation] ...

**69.498.845** **Béatrix de Gand**, morta després de 1160. Pares: **138997690** i **138997691**.

Fonts : persona, defunció: J-C de Vaugiraud (E. Warlop: the Flemische nobility, Aalst, p.587 et ss) 28/11/2009, família: F-L. Jacquier (Alain de Carné)

... fills:

a. **Gauthier**, mort el 1213. Veure **34749422**.

... fills **69498844**-(X2):

a. **Béatrix**, morta, Ardres (Pas-de-Calais), hérière de Guines.

Casada amb **Albéric Sanglier**, visible:

Casada amb **Baudouin**, baron d'Ardres, fill de **Arnulf le Flamand**, seigneur d'Ardres ca 1070-1139 (veure **138997686**) i **Gertrude de Gand** 1070..1078-1138 (veure **138997687**). visible:

Nota : "fort malade et graveleuse dès son jeune âge".

Fonts : persona, família 1, família 2: F-L. Jacquier (Alain de Carné)

**69.498.846** **Robert**, seigneur de Béthune, de Richebourg, de Varneston i de Choques, nascut al voltant de 1130, mort al voltant de 1167 (a l'edat de possiblement 37 anys), avoué d'Arras. Pares: **138997692** i **138997693**.

Fonts : família: C-H.Maigret (Jean-François Nieuw "Un pouvoir comtal entre Flandre et France") 15 x 2011

... [relation] ...

**69.498.847** **Élise de Saint-Pol**, morta després de 1175. Pares: **138997694** i **138997695**.

Fonts : persona, família: C-H.Maigret (Jean-François Nieuw "Un pouvoir comtal entre Flandre et France") 15 x 2011, defunció: C-H.Maigret (A. Duchesne) 17 x 2011

... fills:

a. **Conan**, seigneur d'Andrinople, nascut, Artois, mort el 1219 o 1220, Constantinople, gouverneur de Constantinople.

Casat amb **Ne N**, visible:

Nota : Renommé pour ses chansons d'amour et de croisade, il participe aux IIIe et IVe croisades dans lesquelles il tient un rôle politique important.

Fonts : persona, família: F-L. Jacquier (Miroslav Marek) <http://genealogy.euweb.cz/bethune/bethune1.html>

b. **Jean**, mort el 27 de juliol de 1219.

Fonts : persona: F-L. Jacquier (Miroslav Marek) <http://genealogy.euweb.cz/bethune/bethune1.html>

c. **Mathilde**, nascuda al voltant de 1155, morta al voltant de 1199 (a l'edat de possiblement 44 anys). Veure **34749423**.  
d. **Guillaume**, nascut al voltant de 1160, mort el 14 d'abril de 1214 (a l'edat de possiblement 54 anys). Veure **34927508**.  
e. **Robert**, mort el 1193.

Nota : Croisé, mort en Terre-Sainte. Sans postérité.

Fonts : persona: F-L. Jacquier (Miroslav Marek) <http://genealogy.euweb.cz/bethune/bethune1.html>

f. **Baudouin**, mort el 13 d'octubre de 1211.

Fonts : persona: F-L. Jacquier (Miroslav Marek) <http://genealogy.euweb.cz/bethune/bethune1.html>

g. **Elisabeth Clémence**.

Casada amb **Baudouin de Bourbourg**. visible:

Nota : sans postérité.

Fonts : persona, família: F-L. Jacquier (Miroslav Marek) <http://genealogy.euweb.cz/bethune/bethune1.html>

h. **Anseau**.

Nota : Sans postérité.

Fonts : persona: F-L. Jacquier (Miroslav Marek) <http://genealogy.euweb.cz/bethune/bethune1.html>

**69.498.848 Baudouin**, seigneur de Beaumetz(Beaumetz-lès-Cambrésis, 62), mort després de 1120, châtelain de Bapaume, maréchal de Cambrésis.

Fonts : persona: **JB.de La Grandiere** (Ph. Denis réponse à 07.III.448 BEAUMETZ (de) H&G n° 186 p. 85, mars 2008 ) 26 x 2013

... [relation] ...

**69.498.849 Ne N**.

... fills:

a. **Gilles**. Veure **34749424**.

**69.498.850**: veure **69.498.816**.

**69.498.851 Béatrix N**.

... fills:

a. **Clémence**. Veure **34749425**.

... fills **69498816**-(X1):

a. **Gérard**, nascut el 1115, mort el 1178, enterrat el 1178, Abbaye du Gard, Crouy-Saint-Pierre (Somme) (a l'edat de 63 anys). Veure **34749408**.

b. **Enguerrand**.

Fonts : persona: **J-P.de Palmas** ([wikipedia](http://wikipedia)) 3 v 2012

c. **Adélaïde**, nascuda al voltant de 1125, Picquigny (Picardie), morta.

Casada amb **Dreux de Mouchy**, seigneur de Mouchy-le-Châtel, mort després de 1151, fill de **Dreux de Mouchy**, seigneur de Mouchy-le-Châtel †1147/ (veure **139710690**) i **Basilie N** (veure **139710691**). visible:

Nota : **ADA** . "Drogo dominus Monciaci" released "Hauvi uxorem Gisleberti de Meirart", on the advice of "uxoris meæ Adæ", by charter dated 5 Feb "in eodem anno quo mortuus est Rainaldus de Merloto"[269]. The primary source which confirms her parentage has not been identified. It is indicated by Darsy who notes a charter dated 13 Feb 1144 which records the burial of Beatrix, wife of Guermund [II] de Picquigny, in the presence of her six children (named with, in the case of the daughters, their husbands, he implies) "avec les trois enfants de Gérard et Manassés de Bulles, frère de Renault"[270]. **m** (**before 13 Feb 1144**) **DREUX [III] de Moncy**, son of DREUX [II] de Moncy & his wife Basilie --- (-after 1151). [269] Esserent Saint-Leu, LXII, p. 63. [270] Darsy (1860), p. 27, citing Cartulaire de l'abbaye de Saint-Jean, p. 38 (not consulted).

Fonts : persona: **J-P.de Palmas** (Charles Cawley & FMG) 4 ii 2017, família: G.de Paysac, Anselme

d. **Ade**. Veure **69498785**.

e. **Beatrix**, morta després de 1144.

Nota : **BEATRIX** (-after 1144). The primary source which confirms her parentage and marriage has not been identified. It is indicated by Darsy who notes a charter dated 13 Feb 1144 which records the burial of Beatrix, wife of Guermund [II] de Picquigny, in the presence of her six children (named with, in the case of the daughters, their husbands, he implies) "avec les trois enfants de Gérard et Manassés de Bulles, frère de Renault"[271]. **m** (**before 13 Feb 1144**) **GUERARD de Dours**, Seigneur de Dours, Vicomte et Vidame de Brebrières, son of --- (-after 1148). [271] Darsy (1860), p. 27, citing Cartulaire de l'abbaye de Saint-Jean, p. 38 (not consulted).

Fonts : persona: **J-P.de Palmas** ([wikipedia](http://wikipedia) ; FMG) 3 v 2012

f. **Euphémie**, morta després de 1149.

Casada amb **Renaud**, seigneur de Bulles, mort després de 1167, fill de **Lancelin de Beauvais**, seigneur de Bulles †1116/ (veure **558840748**) i **Adèle de Dammartin**, comtesse de Dammartin-en-Goële 1081-1139 (veure **558840749**). visible:

Nota : **EUPHEMIE** (-after 1149). "Girard vidame de Picquigny" donated property to "la maison de Gabarinville, lorsque dam Euphémie sa sœur s'y fit religieuse" by charter dated 1149[272]. The primary source which confirms her marriage has not been identified. It is indicated by Darsy who notes a charter dated 13 Feb 1144 which records the burial of Beatrix, wife of Guermund [II] de Picquigny, in the presence of her

six children (named with, in the case of the daughters, their husbands, he implies) "avec les trois enfants de Gérard et Manassès de Bulles, frère de Renault"[273]. **m** (**before 13 Feb 1144, separated before 1149**) **RENAUD**, Seigneur de Bulles, son of LANCELIN [II] de Beauvais Seigneur de Bulles & his wife Adela de Dammartin (-after 1167). [272] La Gorgue-Rosny (1877), Documents inédits, Extraits du Cartulaire de Picquigny, p. 30. [273] Darsy (1860), p. 27, citing Cartulaire de l'abbaye de Saint-Jean, p. 38 (not consulted).  
Fonts : persona: J-P.de Palmas (FMG) 3 v 2012 et 4 ii 2017, F.de Bernis (Le prieuré de St-Leu d'Esserent) 31 i 09, familia: F.de Bernis (Le prieuré de St-Leu d'Esserent) 31 i 09

g. **Gisèle**, morta després de 1144.

Nota : **GISELE** (-after 1144). The primary source which confirms her parentage has not been identified. It is indicated by Darsy who notes a charter dated 13 Feb 1144 which records the burial of Beatrix, wife of Guermund [I] of Picquigny, in the presence of her six children (named with, in the case of the daughters, their husbands, he implies) "avec les trois enfants de Gérard et Manassès de Bulles, frère de Renault"[274]. [274] Darsy (1860), p. 27, citing Cartulaire de l'abbaye de Saint-Jean, p. 38 (not consulted).  
Fonts : persona: J-P.de Palmas (wikipedia) 3 v 2012

**69.498.852 Wenemar de Gand**, mort després de 1138, châtelain de Gand. Pares: **138997704** i **138997705**.

Nota : **WENEMAR [I] van Gent**, son of [827][LAMBERT [II] Burggraaf van Gent & his wife Geyla ---] (-1118 or after), Châtelain de Gand. "Lotbertus... abbas Hasnoniensis cœnobii" sold property "in Alost et Rasseghem et Lede" to "Gisilberto Balduini Gandensis filio" by charter dated 1088, witnessed by "...Wenemarus castellanus Gandensis...".[828]. Albert of Aix records that "Winimerus" left Mamistra and sailed for Laodicea when he captured, but was himself captured by the Turks, dated to early 1098 from the context[829]. Albert of Aix records that "Winemarus de terra Buloniæ" was freed from captivity at Laodicea at the request of "ducis Godefridi", dated to late 1098 from the context[830]. "Wenemarus Gandensis castellanus" founded the abbey of Bornhem by charter dated 1101 which names "avo meo Fulcardo"[831]. Robert Count of Flanders confirmed the possessions of Cambrai Saint-Aubert "in villa de Keans" by charter dated 1102, in the presence of "...Winemari castellani Gandensis..."[832]. "Roberto Castellano, Lamberto Nappino, Adam de Formosela, Galtero Curtracensi Castellano, Wenemaro Gandensi Castellano, Frumoldo Yprensi Castellano..." signed the charter dated 19 Jan 1109 under which "Robertus Roberti filius...comes Flandrensiu" granted privileges to Voormezele abbey[833]. "Wenemari castellani, Sigeri filii eius..." signed an undated donation to Gand Saint-Pierre[834]. "Uuenemari castellani, Sigeri filius eius, Uuenemari filii eius..." signed the charter dated 1114 under which "Asericus" donated property to Gand Saint-Pierre[835]. "Wenemarus castellanus Gandensis, Hachet castellanus Brugensis, Galterus castellanus Curtracensis, Baldewinus de Alost et Iwain frater eius, Razo de Gavera..." signed the charter dated 1 Feb 1117 under which "Balduinus...Flandrensiu comes" confirmed donations to Voormezele abbey[836]. "Wenemari castellani, Arnoldi fratris sui, Danielli fratris eius..." signed the charter dated 1118 under which "Rodulphus de Melne..." donated property to Gand Saint-Pierre[837]. **m firstly LUTGARDE**, daughter of --- (-after 2 Oct 1101). Manassès Bishop of Cambrai confirmed the foundation of Bornhem abbey by "Wenemari Gandensis castellani" for the soul of "uxoris suæ...Ludgardis" by charter dated 2 Oct 1101[838]. **m secondly GISELA de Guines**, daughter of BAUDOUIN I Comte de Guines & his wife Adela [Christina] [of Holland]. The Historia Comitum Ghisnensium names "Ghislam Gandavensem" as daughter of "Balduinus [comes Ghisnensij]" & his wife and "Gandavensis oppidi castellanus...Winemarus" as her husband[839]. Wenemar [I] & his second wife had [five] children. [827] ES VII 81. [828] Miræus (1723), Tome I, LXIII, p. 74. [829] Albert of Aix (RHC), Liber III, Cap. LIX, p. 380. [830] Albert of Aix (RHC), Liber V, Cap. XXIV, p. 447. [831] Miræus (1723), Tome I, Diplomata Belgica, Liber I, XLV, p. 168. [832] Le Carpentier (1664), Part IV, Preuves, p. 16. [833] Chronicon Vormeselense, XIV, p. 34. [834] Liber traditionum sancti Petri Blandiniensis, 119, p. 109. [835] Gand Saint-Pierre 187, p. 118. [836] Chronicon Vormeselense, XVI, p. 36. [837] Gand Saint-Pierre 194, p. 121. [838] Miræus (1723), Tome I, Diplomata Belgica, Liber I, XLVI, p. 168. [839] Historia Comitum Ghisnensium 25, MGH SS XXIV, p. 574.  
Fonts : persona: L. Guion, JB.de La Grandiere (corrigeant avec Europäische Stammtafeln t VII p 81 -comtes de Guines-) 24 vii 2012, familia: F-L Jacquier (GeneaNet "mcbauche") 20-01-2008

... [relation] ...

**69.498.853 Gisèle, dame de Guines**, nascuda al voltant de 1077, Guines (Pas-de-Calais), morta al voltant de 1120 (a l'edat de possiblement 43 anys). Pares: **138997706** i **138997707**.

Fonts : familia: F-L Jacquier (GeneaNet "mcbauche") 20-01-2008

... fills:

a. **Zeger, vicomte de Gand**, mort el 1122.  
Casat amb **Ne de Courtrai**, visible:

Fonts : persona: F-L Jacquier (GeneaNet "mcbauche") 20-01-2008, familia: A. de Maere 04.03.2005, F-L Jacquier (GeneaNet "mcbauche") 20-01-2008

b. **Arnould de Guines**, mort el 1169, Newton, England (UK), enterrat, Santingheveld (Pas-de-Calais) . Veure **34749426**.

**69.498.854**: veure **69.498.838**.

**69.498.855**: veure **69.498.839**.

**69.498.856**: veure **69.498.822**.

**69.498.857**: veure **69.498.823**.

**69.498.858 Raoul, seigneur de Beaugency**, nascut al voltant de 1068, mort al voltant de 1113 (a l'edat de possiblement 45 anys), croisé. Pares: **138997716** i **138997717**.

Nota :

- Croisé (1096) avec Robert, comte de Flandres, et Hugues «Le Grand». Il se signala au siège d'Antioche
- Il souscrit une charte 02/1069 de son beau-frère Robet de Villeneuve
- Il fait une donation (05/1092) à Citeaux

Fonts : persona, familia: D.Thuret (SGG), G.Hazard (Thaumas de La Thaumassière - Histoire de Berry) ix2009

... [relation] ...

**69.498.859 Mahaut (Capétiens), dame de Crépy** i d'Amiens, nascuda el 1080, morta el 1130 (a l'edat de 50 anys). Pares: **138997718** i **138997719**.

... fills:

- a. **Mathilde**, nascuda al voltant de 1105, morta. Veure **69490305**.
- b. **Agnès**, nascuda al voltant de 1108, morta. Veure **34749429**.
- c. **Lancelin**.

Casat amb **Alix N**, visible:

Fonts : persona, família: D.Thuret (SGG)

**69.498.862 Gui de Baudement**, seigneur de Braine(Aisne), nascut al voltant de 1100, mort el 1144 (a l'edat de possiblement 44 anys). Pares: **138997724** i **138997725**.

... [relation] ...

**69.498.863 Alix de Rochefort**, dame de Brie-Comte-Robert, de Chilly-Mazarin i de Longjumeau. Pares: **138997726** i **138997727**.

Nota : dame de Brie-Comte-Robert(Seine-et-Marne), dame de Chilly-Mazarin i de Longjumeau(Essonne)

Fonts : persona: **JB.de La Grandiere** (analyse de la dévolution de Brie-comte-Robert transmis par son père-maintenant lié- à une fille prénommée Alix) 12 x 2012

... fills:

- a. **Agnès**, nascuda al voltant de 1130, morta després de 24 de juliol de 1204, enterrada, Braine, église saint-Yved . Veure **34749431**.

**69.498.864 Engelbert**, seigneur d'Enghien. Pares: **138997728** i **138997729**.

Nota : Vassal du comte de Louvain.

Fonts : persona, família: **C.Dykmans** (famille d'Enghien, Généalogies enghiennoises, par René Goffin, Tome I) 21 x 2013

... [relation] ...

**69.498.865 Beltris N**.

Nota : Elle gratifia l'abbaye de Grimbergen d'une dîme à Hérimnes, en Hainaut.

Fonts : persona, família: **C.Dykmans** (famille d'Enghien, Généalogies enghiennoises, par René Goffin, Tome I) 21 x 2013

... (Goffin annonce 5 enfants mais n'en donne que 3) fills:

- a. **Goswin**, chevalier , seigneur d'Enghien (1188).

Nota : Nommé à maintes reprises, seul ou avec son père, ou avec ses frères, de 1122 à 1172. En 1182, il engagea au comte de Hainaut le village de Lombeek (probablement Lombeek-Notre-Dame, actuellement en Brabant flamand). Ce suzerain résolut de fortifier Lombeek, ce qui causa une guerre meurtrière avec le duc (de Brabant, j'imagine). On ne lui connaît ni conjointe, ni descendance.

Fonts : persona: **C.Dykmans** (famille d'Enghien, Généalogies enghiennoises, par René Goffin, Tome I) 21 x 2013

- b. **Hugues**, mort després de 1190. Veure **34749432**.
- c. **Rainier**.

Nota : Cité, avec son père et ses frères dans un acte non daté.

Fonts : persona: **C.Dykmans** (famille d'Enghien, Généalogies enghiennoises, par René Goffin, Tome I) 21 x 2013

**69.498.868 Goswin de Mons**, seigneur de Baudour, mort el 1126, châtelain de Mons. Pares: **138997736** i **138997737**.

Fonts : persona: C-H.Maigret (E. S. Tome XIII tableau 135 ) 5 ii 2012, família: F d'Avigneau (geneanet pierfit)

... [relation] ...

**69.498.869 Ide d'Ath**, nascuda el 1090, morta després de 1126. Pares: **138997738** i **138997739**. [relation] **Guy**, nascut el 1090, château de Chièvres, Hainaut (Belgique), mort el 1127 (a l'edat de 37 anys), fill de **Thierry de Peteghem**, chevalier ca 1065 (veure **558840044**) i **Adelinde**, dame de Chièvres ca 1065 (veure **558840045**).

Fonts : persona: F d'Avigneau (geneanet pierfit), H.de La Villarmois (Bruges et le Franc tome III J. Gailliard , Bruges 1859) 23 vii 2009, família 1: F d'Avigneau (geneanet pierfit), família 2: F d'Avigneau (geneanet pierfit); H.de La Villarmois (Abbé Roland) 16 vi 2006

... fills:

- a. **Goswin**, nascut abans de 1115, mort el 1177. Veure **34749434**.
- b. **Isaac**, seigneur de Havré(Havrech), mort al voltant de 1178.

Casat abans de 1135 amb **Ide de Viesville**, visible:

Fonts : persona, família: P.de Lacoste (Mémoires de la Société archéologique de l'arrondissement d'Avesnes, Tome 13, 1930) 15 xi 2020

... fills **69498869**-(X2):

- a. **Ide**, nascuda al voltant de 1120, morta el 1179 (a l'edat de possiblement 59 anys).

Fonts : persona: F d'Avigneau (geneanet pierfit)

- b. **Ève**, nascuda al voltant de 1120, morta el 1179 (a l'edat de possiblement 59 anys). Veure **139710011**.

**69.498.870 Nicolas**, seigneur de Rumigny (Zon), nascut al voltant de 1085, mort el 1155, enterrat, abbaye de Bonnefontaine, Blanchefosse (Ardennes) (a l'edat de possiblement 70 anys). Pares: **138997740** i **138997741**. [relation] **Ne de Chimay**, filla de **Alard V**, seigneur de Chimay 1160- (veure **34749388**) i **Ne N** (veure **34749389**).

Nota : En 1132, Nicolas et son épouse donnèrent à l'Ordre des Prémontrés, le territoire de Gland (écart de la commune de Signy-le-Petit) pour y fonder une abbaye. Il est stipulé dans la charte - qu'en attendant - l'abbaye de Cuisy jouira de cette propriété. Toutefois, les Prémontrés de Cuisy ne purent remplir - on ignore pourquoi - les intentions des donateurs. Ils se contentèrent de bâtir une grange pour l'exploitation des terres concédées.

C-H.Maigret (Annales de la Société archéologique de Namur 1891) 1 vii 2018

Fonts : persona: H.de La Villarmois (du Chastel de La Howarderie - Notices généalogiques tournaisiennes) 21 iv 2005, JB.de La Grandiere (ESS XXVI p 126 sgrs de Rumigny, 2009) 5 iv 2010, família 1: C-H.Maigret (Racines & Histoire) 24 ii 2012, família 2: JB.de La Grandiere (Europäische Stammtafeln t. XXVI Francfort 2009, tableau n° 126, sgrs de Rumigny) 22 xii 2019

... [relation] ...

**69.498.871 Aleidis de Hainaut**, nascuda abans de 1098, morta després de 1153. Pares: **138997742** i **138997743**.

Fonts : persona: JB.de La Grandiere (ESS XXVI p 126 sgrs de Rumigny, 2009) 5 iv 2010, L.Guion (<http://fmq.ac/Projects/MedLands/HAINAUT.htm#BaudouinIHainautdied1098B>) 9 viii 2013, família: JB.de La Grandiere (Europäische Stammtafeln t. XXVI Francfort 2009, tableau n° 126, sgrs de Rumigny) 22 xii 2019, defunció: L.Guion (<http://fmq.ac/Projects/MedLands/HAINAUT.htm#BaudouinIHainautdied1098B>) 9 viii 2013

... fills:

a. **Richilde**.

Casada amb **Gauthier de Cons**, fill de **Nn de Cons** i ? ? . visible:

Fonts : persona: JB.de La Grandiere (ESS XXVI p 126 sgrs de Rumigny, 2009) 5 iv 2010

b. **Béatrix**. Veure **34749435**.

c. **Nicolas**, nascut el 1133, mort. Veure **139710010**.

d. **Alix**.

Casada amb **Guy de Chéry**, visible:

Casada el 1155 amb **Hugues de Mézières**, châtelain de Mézières. visible:

Fonts : persona: JB.de La Grandiere (Europäische Stammtafeln t. XXVI Francfort 2009, tableau n° 126, sgrs de Rumigny) 22 xii 2019, família 1: JB.de La Grandiere (Europäische Stammtafeln t. XXVI VK Francfort 2009 tableau n° 126, sgrs de Rumigny) 22 xii 2019

e. **Ne**.

Casada amb **Raoul du Thour**, mort el 1191, visible:

Fonts : persona: JB.de La Grandiere (Europäische Stammtafeln t. XXVI Francfort 2009, tableau n° 126, sgrs de Rumigny) 22 xii 2019, família: JB.de La Grandiere (Europäische Stammtafeln t. XXVI VK Francfort 2009 tableau n° 126, sgrs de Rumigny) 22 xii 2019

f. **Halvide**, morta després de 1203. Veure **35078323**.

g. **Mahaut**, morta després de 1110.

Casada amb **Isaac de Barbançon**, seigneur de La Buichère, mort després de 1110. visible:

Fonts : persona, família, defunció: H.de La Villarmois (Sars 12 "de Barbançon") 10 viii 2005

**69.498.872 Gottschalk de Morialmé**, seigneur de Morialmes, nascut al voltant de 1100, mort després de 1140. Pares: **138997744** i **138997745**.

Fonts : persona: C-H.Maigret (Base Arnaud Auréjac) 27 vii 2012

... [relation] ...

**69.498.873 Ne N**.

... fills:

a. **Gottschalk**, nascut al voltant de 1130, mort el 1189 (a l'edat de possiblement 59 anys). Veure **34749436**.

**69.498.874 Lancelin**, seigneur de Ham, nascut el 1115, mort després de 1182. Pares: **138997748** i **138997749**.

Fonts : persona, família: JB.de La Grandiere (A.Walsh forum 3/2/2012 + H&G n°148 p. 289) 3 ii 2012

... [relation] ...

**69.498.875 Ne N**.

Fonts : família: JB.de La Grandiere (A.Walsh forum 3/2/2012 + H&G n°148 p. 289) 3 ii 2012

... fills:

a. **Hedwige**, nascuda al voltant de 1140. Veure **34749437**.

b. **Eudes**.

Casat amb **Isabelle de Béthencourt**, visible:

Fonts : família: JB.de La Grandiere (A.Walsh forum 3/2/2012 + H&G n°148 p. 289) 3 ii 2012

**69.498.876 Baudouin de Bailleul**, nascut el 1095, mort el 1176 (a l'edat de 81 anys), chevalier banneret (primas baro), souche des Châtélains de Bailleul (Nord) et d'Ypres. Pares: **138997752** i **138997753**.

Nota : Albert de Bailleul, cité en 1075 et Lambert de Bailleul, cité en 1081 sont contemporains de Baudouin.

Fonts : persona: Y.Colin (Henry Renoul Capedia) 10 i 2024, [[Nadine Powis]] (Ernest Warlop "De Vlaams adel voor 1300" 1965 / "The Flemish nobility before 1300" 1975 Belle/Bailleul) 1 VIII 2012, família: [[Nadine Powis]] (Ernest Warlop "De Vlaams adel voor 1300" 1965 / "The Flemish nobility before 1300" 1975 Belle/Bailleul) 1 VIII 2012

... [relation] ...

**69.498.877 Euphémie de Saint-Omer**, nascuda el 1115, morta el 1160 (a l'edat de 45 anys). Pares: **138997754** i **138997755**.



Fonts : persona: [[Nadine Powis]] (Ernest Warlop " De Vlaams adel voor 1300" 1965 / "The Flemish nobility before 1300" 1975 Belle/Bailleul) 1 VIII 2012, naixement: Y.Colin (Henry Renoul Capedia 11.01.2024), Y.Colin (Henry Renoul Capedia 10.01.2024), familia: [[Nadine Powis]] (Ernest Warlop " De Vlaams adel voor 1300" 1965 / "The Flemish nobility before 1300" 1975 Belle/Bailleul) 1 VIII 2012

... fills:

a. **Anselme**, mort després de 1158, pair de Flandre, châtelain d'Ypres (titulature de châtelain à ajouter sur base).

Fonts : persona: [[Nadine Powis]] (Ernest Warlop " De Vlaams adel voor 1300" 1965 / "The Flemish nobility before 1300" 1975 Belle/Bailleul) 1 VIII 2012

b. **Baudouin**, àlies Baudouin II, mort després de 1177, en croisade. Veure **34749438**.

c. **Gérard**, seigneur d'Oudenbourg, mort el 1206, châtelain d'Oudenbourg 1166-1206.

Casat amb **Virginie de Heynes**, visible:

Fonts : persona: [[Nadine Powis]] (Ernest Warlop " De Vlaams adel voor 1300" 1965 / "The Flemish nobility before 1300" 1975 Belle/Bailleul) 1 VIII 2012, familia: N.Chardiny 22.04.10 (<http://www.genealogieonline.nl/genealogie-peeters-rouneau/112272.php>)

d. **Eudes**, mort abans de 1201.

Nota :

- o cité 1161

Fonts : persona: [[Nadine Powis]] (Ernest Warlop " De Vlaams adel voor 1300" 1965 / "The Flemish nobility before 1300" 1975 Belle/Bailleul) 1 VIII 2012

e. **Adèle**.

Casada amb **?**?, visible:

Casada amb **Baudouin**, seigneur de Comines, fill de **Baudouin**, seigneur de Comines i **?**?, visible:

Fonts : persona: [[Nadine Powis]] (Ernest Warlop " De Vlaams adel voor 1300" 1965 / "The Flemish nobility before 1300" 1975 Belle/Bailleul) 1 VIII 2012., familia 2: P Ract Madoux (A. Schoonheere: le vieux Comines. 1951) 22 iii 2003, [[Nadine Powis]] (Ernest Warlop " De Vlaams adel voor 1300" 1965 / "The Flemish nobility before 1300" 1975 Belle/Bailleul) 1 VIII 2012

f. **Mathilde**, religieuse en Angleterre.

Fonts : persona: [[Nadine Powis]] (Ernest Warlop " De Vlaams adel voor 1300" 1965 / "The Flemish nobility before 1300" 1975 Belle/Bailleul) 1 VIII 2012

g. **Alessandre**.

Fonts : persona: [[Nadine Powis]] (Ernest Warlop " De Vlaams adel voor 1300" 1965 / "The Flemish nobility before 1300" 1975 Belle/Bailleul) 1 VIII 2012

h. **Marguerite**.

Fonts : persona: [[Nadine Powis]] (Ernest Warlop " De Vlaams adel voor 1300" 1965 / "The Flemish nobility before 1300" 1975 Belle/Bailleul) 1 VIII 2012

**69.498.878 Hellin de Wavrin**, chevalier , seigneur d'Heudicourt, nascut al voltant de 1145, mort el 1191, Acre (Israël) (a l'edat de possiblement 46 anys), sénéchal de Flandre (1164 et 1168 en même temps que son père), conseiller du roi, croisé. Pares: **138997756** i **138997757**.

Nota : *Est la génération II donnée par F. Brassart : "Une vieille généalogie de la maison de Wavrin", 1877, p. 23*

---

Seau : une aigle empiétant un dragon. [C-H.Maigret (Demay n° 375) 20 vii 2012]

En 1175, "Hellin de Wavrin, sénéchal de Flandre, du consentement de Hugues de Beaumetz, son gendre, et de Mathilde, femme de Hugues, rend à Saint-Vaast la Couture-Saint-Michel pour son salut et l'âme de son fils Roger. (Cartulaire de Saint-Vaast Ms. ch. 96). En 1177, Philippe, comte de Flandre, publie le jugement qui déboute Hellin de Wavrin, sénéchal, et Robert de Sainghin, son frère, et donne droit à Saint-Vaast au sujet de ses moulins d'Annoeuillin et de Don. (Cartulaire de Saint-Vaast Ms. ch. 42). [C-H.Maigret (Gallica / BnF) 23 vii 2012]

**HELIE [III] de Wavrin** (-[Acre] [1191/92]). "...Rogeri de Wavrin, Hellini filii ipsius, Michaelis constabularii, Symonis castellani de Oisi, Hugonis castellani de Pulchro Manso, Michaelis castellani de Duaco...Hugonis prepositi Sancti Petri Duacensis..." signed the charter dated 1161 under which Thierry Count of Flanders confirmed the possessions of the abbey of Saint-Aubert at Vitry[1456]. Sénéchal de Flandre 1169. "Hellinus Flandrie dapifer" donated property to Arras St Vaast with the consent of "Hugone de Bellomanso et Mathilde filia mea, uxore illius" dated 1175 "ob animam domini Rogeri filii mei"[1457]. Brassart quotes a charter dated 1177 under which "Hellinus dapifer Flandrensis" donated property to Vaucelles, with the consent of "Torsellæ uxoris mæe et Philippi filii mei cæterorum liberorum meorum"[1458]. "Hellini, Roberti et Gossuini fratrum D. Episcopi..." subscribed the charter dated Jun 1184 under which "Hugo de Oisi Camerac. castellan." donated "circa villam de Maineriis et vallem Crepicordii" to Cambrai Saint-Aubert at the synod called by "Rogerio Episcopo"[1459]. A continuator of Sigebert records deaths at Acre in 1191, including that of "...Hellinus...dapifer Flandrensis"[1460]. The Chronicon Hanoniense names "Hellinus de Waurin Flandrie senescalus et Rogerus Cameracensis episcopus fratres" among those who died in Palestine in [1191], presumably at the siege of Acre[1461]. **m TORSELLA d'Arras**, daughter of ALELME d'Arras & his wife --- (-after 1177). Brassart states that "Torsella d'Arras fille du chevalier Alelme" was the wife of Hélie [III] in 1177, citing the cartulary of Artois[1462]. Brassart quotes a charter dated 1177 under which "Hellinus dapifer Flandrensis" donated property to Vaucelles, with the consent of "Torsellæ uxoris mæe et Philippi filii mei cæterorum liberorum meorum"[1463]. Hélie [III] & his wife had eight children. [1456] Brassart (Douai) (1877) Preuves, XXXIII, p. 47. [1457] Guesnon, A. (ed.) (1896) Un Cartulaire de l'abbaye de Saint-Vaast d'Arras, codex du XII siècle (Paris) ("Arras St Vaast") 12, p. 45. [1458] Brassart (Wavrin) (1877), p. 23 (no citation reference). [1459] Le Carpentier (1664), Part IV, Preuves, p. 21. [1460] Sigeberti Continuatio Aquincinctina 1191, MGH SS VI, p. 426. [1461] Gisleberti Chronicon Hanoniense, MGH SS XXI, p. 579. [1462] Brassart (Wavrin) (1877), p. 23, citing "1er cartul. d'Artois, pièce 110 fo. 46 aux archives départ. à Lille". [1463] Brassart (Wavrin) (1877), p. 23 (no citation reference).

Fonts : persona: [[Nadine Powis]] (Ernest Warlop " De Vlaams adel voor 1300" 1965 / "The Flemish nobility before 1300" 1975 Belle/Bailleul 18, **J-P.de Palmas** (FMG) 6 ii 2017, naixement, defunción: A.Brabant, familia: **J.B.de La Grandiere** (Didier-Georges Dooghe "Les Châtelaines de Flandre" p.92 Wattignies 2003) 23 vii 2012, **L.Guion** (Fonds Hozier) 26 x 2010

... [relation] ...

**69.498.879 Torsiau d'Arras**, nascuda entre el 1144 i 1150 (julà), morta després de 1177 (julà). Pares: **138997758** i **138997759**.

Nota : **TORSELLA d'Arras**, daughter of ALELME d'Arras & his wife --- (-after 1177). Brassart states that "Torsella d'Arras fille du chevalier Alelme" was the wife of Hélie [III] in 1177, citing the cartulary of Artois[1462]. Brassart quotes a charter dated 1177 under which "Hellinus dapifer Flandrensis" donated property to Vaucelles, with the consent of "Torsellæ uxoris meæ et Philippi filii mei cæterorum liberorum meorum"[1463]. Hélie [III] & his wife had eight children. [1462] Brassart (Wavrin) (1877), p. 23, citing "ter cartul. d'Artois, pièce 110 fo. 46 aux archives départ. à Lille". [1463] Brassart (Wavrin) (1877), p. 23 (no citation reference).

Fonts : persona: **L.Guion** (Fonds Hozier) 26 x 2010, [[Nadine Pows]] (Ernest Warlop "De Vlaams adel voor 1300" 1965 / "The Flemish nobility before 1300" 1975 Belle/Bailluel 18, naixement, defunció: **C-H.Maigret** (Racines & Histoire) 20 vii 2012, familia: **J.B.de La Grandiere** (Didier-Georges Dooghe "Les Châtellenies de Flandre" p.92 Wattignies 2003) 23 vii 2012, **L.Guion** (Fonds Hozier) 26 x 2010

... fills:

a. **Robert**, chevalier , seigneur de Lillers i de Saint-Venant, nascut entre el 1165 i 1172 (julà), mort abans de 17 de setembre de 1196, sénéchal de Flandre (1192).

Casat al voltant de 1190 amb **Sibylle de Lorraine**, àlies Sibylle de Croisilles, dame de Lillers i de Saint-Venant(Pas-de-Calais), nascuda al voltant de 1176 (julà), morta al voltant de 1220 (julà) (a l'edat de possiblement 44 anys), filla de **Pierre de Lorraine**, comte de Nevers ca 1140-1176 i **Mahaut de Bourgogne**, comtesse de Nevers 1150-1192 (veure **69856507**). visible:

Nota : *Est la génération III donnée par F. Brassart : "Une vieille généalogie de la maison de Wavrin", 1877, p. 24*

Sceau armorial à l'aigle. C-H.Maigret (Demay n°376) 11 ii 2012

**ROBERT [I] de Wavrin**, son of HELIE [III] of Wavrin Seneschal of Flanders & his wife Torsella d'Arras (-before [17] Sep 1196). Sénéchal de Flandre 1192. "Robertus de Wavrin dominus Lilerii et scenescalculus Flandrie" freed two serfs, with the consent of "uxore mea Sibilla...etiam... fratre meo Hellino et Hildiarde et Maroia et Ada sororibus meis et R. de Senghin et Gossuino patris meis et A. de Meallens et Y. de Spineto amitis meis", by charter dated 1193[1498]. The date of his death is set by the charter dated [17] Sep 1196 which records the donation made by his sister Ansilia, to which his son Hélie consented. **m (before 1193) SIBYLLE de Flandre**, daughter of PIERRE de Flandre Comte de Nevers & his wife Mathilde de Bourgogne [Capet] ([1176]-after 1236). The Flandria Generosa names "Sibillam filiam [Petri et comitissam de Nevers]"[1499]. The Chronicon Hanoniense refers to the daughter of "Petrus...fratris...comitis Flandrie et Viromandie" as "[uxor] Roberto...de Wavrin" but does not name her[1500]. Heiress of Saint-Vlaast, Lillers and Vladois. "Robertus de Wavrin dominus Lilerii et scenescalculus Flandrie" freed two serfs, with the consent of "uxore mea Sibilla...etiam...fratre meo Hellino et Hildiarde et Maroia et Ada sororibus meis et R. de Senghin et Gossuino patris meis et A. de Meallens et Y. de Spineto amitis meis", by charter dated 1193[1501]. "Sibilla de Waverino dompna de Lileris" confirmed the donation to Furnes abbey made by "dompnus Erlebalduis miles de Scora" by charter dated Oct 1220, witnessed by "Elizabeth de Monte Mirali senescalla Flandrie..."[1502]. "Sibilla domina de Wavrin" sold revenue from Santes to Lille Saint-Pierre by charter dated 1225[1503]. Robert [I] & his wife had one child. [1498] Lille Saint-Pierre, Tome I, LI, p. 57. [1499] Flandria Generosa (Continuatio Bruxellensis), MGH SS IX, p. 325. [1500] Gisleberti Chronicon Hanoniense, MGH SS XXI, p. 513. [1501] Lille Saint-Pierre, Tome I, LI, p. 57. [1502] Van de Putte & Carton (1849) Furnes, p. 234. [1503] Lille Saint-Pierre, Tome I, CCVI, p. 188.

Fonts : persona: A.Brabant (Geneanet M.C.Bauchec), **J-P.de Palmas** (Charles Cawley & FMG) 7 ii 2017, naixement: **C-H.Maigret** (Racines & Histoire) 20 vii 2012, casament: **C-H.Maigret** (Robert Jacob, 1978) 10 viii 2013, familia: **C-H.Maigret** (Goethals) 22 ii 2012, defunció: **C-H.Maigret** (F. Brassart, 1877) 11 viii 2013

b. **Agnès**, morta el 1219. Veure **34749439**.

c. **Hildegarde**, nascuda al voltant de 1172.

Casada amb **Baudouin de Tournai**, seigneur de Mortagne, (Mortagne-sur-l'Escaut), nascut al voltant de 1165 (julà), mort després de 1208 (julà), châtelain de Tournai, fill de **Evrad de Tournai**, seigneur de Mortagne 1135-1190 (veure **34927494**) i **Gertrude de Montaigu**, dame de Bruges †1187? (veure **34749357**). visible:

Nota : **HILDRADE de Wavrin** (-after 1193). "Robertus de Wavrin dominus Lilerii et scenescalculus Flandrie" freed two serfs, with the consent of "uxore mea Sibilla...etiam...fratre meo Hellino et Hildiarde et Maroia et Ada sororibus meis et R. de Senghin et Gossuino patris meis et A. de Meallens et Y. de Spineto amitis meis", by charter dated 1193[1471]. The late 13th century genealogy by Balduinus de Avennis records that "Balduinus de Mortania" married "filiam senescalli Flandrie...Hediardem"[1472]. **m BAUDOUIN**, Châtelain de Tournai, Seigneur de Mortagne, son of EVERARD [III] Radoul Châtelain de Tournai & his second wife Gertrude de Montaigu (-after 21 May 1208). [1471] Lille Saint-Pierre, Tome I, LI, p. 57. [1472] Balduinus de Avennis Genealogia, RHGF XIII, p. 553.

Le patronyme de Hildegarde, épouse de Baudouin, est peut-être "de Wavrin" N.Powis (E.Warlop, "De vlaamse adel voor 1300", 1968, annex II/1 p 157 et s5) 6/2008. Haldiarde fa Hellin (de Wavrin) sénéchal de Flandre. [C-H.Maigret ( chronique de Baudouin d'Avesnes) 31 vii 2012] JBLG 3/11/2013 ES XXVIII Wavrin, la nomme Hildrade, + > 1193, sans lui donner un époux ; la proposition de Warlop doit être celle à retenir. Fonts : persona: **C-H.Maigret** (Racines & Histoire) 21 vii 2012, **J-P.de Palmas** (Charles Cawley & FMG) 7 ii 2017, naixement: **C-H.Maigret** (Racines & Histoire) 21 vii 2012, familia: **M.de Posch** (Base Geneanet Pierfit) 18 xi 2018

d. **Hellin de Waziers**, àlies l'Oncle, àlies Senior, chevalier , seigneur de Waziers i de Raimbeaucourt(Nord), seigneur d'Heudicourt(Somme), seigneur de Fournes(Fournes-en-Weppes, 59), mort al voltant de 1235, croisé dès 1202.

Casat amb **Marie van Halewijn**, filla de **Richard van Halewijn** i **Louise de Haveskerke**. visible:

Nota : A la fin de sa vie, Hellin de Wavrin prit le nom de Waziers. A la mort de son auteur, les armes de la branche Wavrin Waziers furent brisées d'une bande brochant. Brisure qui subsistera jusqu'au XVIème siècle; **C-H.Maigret** (Charles de Wavrin, 1914) 10 viii 2013

Fonts : persona, familia: **C-H.Maigret** (Charles de Wavrin, 1914) 10 viii 2013

**69.500.928 Raymond Ier**, seigneur de Saint-Maurice i de Montpaon.

Nota : Les cartulaires de Sylvanès mentionnent un Raymond de Saint-Maurice, vivant en 1164 et dont la femme s'appelait Agnès. **ARMES** : d'azur, au paon d'or, surmonté de trois étoiles d'argent rangées en fasce sur un chef cousu d'azur. Cette famille tire son nom du bourg de Saint-Maurice-sur-Sorgues, dans le canton de Cornus, dont elle avait anciennement la seigneurie. Elle posséda aussi longtemps le château de Montpaon, situé sur un monticule escarpé, un peu au-dessus de Saint-Maurice et près de la même rivière. Saint-Maurice-de-Sorgues est un village qui appartient à la commune de Fondamente (qui comprend aussi le village de Montpaon), située dans le département de l'Aveyron

Fonts : persona, familia: **J-P.de Palmas** (Hippolyte de Barrau) 28 ii 2013

... [relation] ...

**69.500.929 Agnès N.**

Fonts : persona, família: J-P.de Palmas (Hippolyte de Barrau) 28 ii 2013

... fills:

a. Raymond II, mort després de 1230. Veure **34750464**.

**69.501.952 Guillaume de Bonnafous**, nascut al voltant de 1130, mort després de 1172. Pares: **139003904** i **139003905**.

Nota : Seigneur de La Bonnefoussie, del Bouyssou, de Ginestous, de La Roque et de Montcam DE BONNEFOUS. Il y avait au XII<sup>e</sup> siècle, dans le mandement de Salmiech, un fief appelé La Bonnefoussie, donl les seigneurs possédaient nombre de biens dans les environs et jusque sur les bords du Tam. Ils firent de grandes largesses au monastère de Bonnecombe. De l'an 1171 à 1195, on compte quatorze ou quinze donations d'al-leus, de fiefs, de dîmes, de droits honorifiques, de domaines ou de villages situés, pour la plupart, dans les appartenances de Moncan, de Durenque et d'Auriac, faites par Guillaume Bonnafous, Aulse, sa femme, et leurs enfants qui étaient : 1° Hugues Bonnafous, époux de Fine ; 2° Gérard Bonnafous et Raymond de La Roque; 3° Guillaumette, mère de Bernard de La Valette. Voici l'énoncé de quelques-unes de ces chartes que l'on trouve dans les cartulaires de l'abbaye de Bonnecombe : De l'an 1172. Guillaume Bonnafous, Hugues, son fils, etc., donnent au monastère de Bonnecombe leurs droits honorifiques sur Moncan, sur La Roque, sur le mas de Ginestous et del Boyssou (Cart. I, fol. 6).

Fonts : persona, família: D.Thuret (<https://www.geneanet.org/profil/guimetjeanluc>) 10 iii 2023

... [relation] ...

**69.501.953 Aulse N**, nascuda al voltant de 1130.

Fonts : persona, família: D.Thuret (<https://www.geneanet.org/profil/guimetjeanluc>) 10 iii 2023

... fills:

a. Géraud, nascut al voltant de 1150, mort després de 1186. Veure **34750976**.

**69.504.136 Armand**, co-seigneur de Montpezat, mort abans de 1177. Pares: **139008272** i **139008273**.

Nota : Armand pour Didier Panfilii : jblg

Fonts : persona: C.Saint-Félix (Didier Panfilii "Histoires de familles...") 20ix2014, JB.de La Grandiere ( Arriat (Denys) réponse à 05.IV.1030 MONTPEZAT (de) H&G n° 178 Paris mars 2006) 26 ix 2014, J-L. Dega (Vuillier), família: C.Saint-Félix (Didier Panfilii "Histoires de familles...") 20ix2014, J-L. Dega (Maurice Vuillier : Famille de Montpezat) 25 iii 2023

... [relation] ...

**69.504.137 Ne de Toulouse**. Pares: **139008274** i **139008275**.

Nota : D"après Didier Panfilii, Armand de Montpezat, beau-frère de B. de Villemur, était beau-frère de Pons de Toulouse. Le mari de cette seour de pons de Toulouse est donc plus probablement Armand qu'Arnauud. C.Saint-Félix (Didier Panfilii in Héléne Debax "Vicomes et vicomtes...") 172015

Fonts : persona: JB.de La Grandiere (Didier Panfilii) 26 ix 2014, família: C.Saint-Félix (Didier Panfilii "Histoires de familles...") 20ix2014, J-L. Dega (Maurice Vuillier : Famille de Montpezat) 25 iii 2023

... fills:

a. Etienne, mort abans de 1225. Veure **34752068**.

**69.504.324 Archambaud le Barbu**, vicomte de Comborn, nascut al voltant de 1075, mort el 1137, enterrat el 1137, Tulle (Corrèze) (a l'edat de possiblement 62 anys). Pares: **139008648** i **139008649**.

Nota : Armes des vicomtes de Limoges, d'après Guy Rovarino et Gilles de Blignières (d'après le Nobiliaire du Limousin, de l'Abbé Nadaud, message sur le forum du 22 octobre 2011) : « La première maison, dite de Ségur, aurait porté "cotice d'or et de gueules de 10 pièces" (au conditionnel car selon certains auteurs à cette époque les armoiries n'existaient pas). Les vicomtes de la deuxième maison, dite de Comborn, portaient "d'or à 3 lions d'azur". La troisième maison est celle des ducs de Bretagne, qui adopta pour la vicomté de Limoges "d'hermine à la bordure de gueules". La quatrième maison, dite de Blois-Bretagne, continua de porter les armes "d'hermine à la bordure de gueules". **A propos de Blanchefort**

---

Château, Bourg & châtellenie considérable en Limousin.Le château fut bâti en 1125 par Archambaud IV & devint le partage d'Assalit de Comborn le plus jeune de ses petits fils.

Fonts : persona: H.de La Villarmois (Abbé Nadaud - Nobiliaire du diocèse et de la généralité de Limoges), J-P de Palmas (notes, La Chesnaye-Desbois p.327), J-M.Thiebaud (généalogie Turiaday) 25 vii 2016, família: H.de La Villarmois (Abbé Nadaud - Nobiliaire du diocèse et de la généralité de Limoges), Ph.Hennet (Généalogie : La Tour des Bains), J-M.Thiebaud (généalogie Turiaday) 25 vii 2016, defunció: H.de La Villarmois (Abbé Nadaud - Nobiliaire du diocèse et de la généralité de Limoges)

... [relation] ...

**69.504.325 Humberge de Limoges**, vicomtesse de Ségur. Pares: **139008650** i **139008651**.

Nota : **HUMBERGE dite BRUNISSENT de Limoges**. The Chronicon Gaudredi Vosiensis names "filia Ademari Vicecomitis Lemovicensis, qui Cluniaco Monachus obit, ex baptismo Humberga, vulgo Brunicensa nominatur" as wife of "Archambaldus", specifying that she was heiress to Limoges after the death of her two brothers[616]. "Ademarus vicecomes Lemovicensis" donated property to Cluny by charter dated 1138, subscribed by "Archimbaldus vicecomes et uxor eius, filia predicti vicecomitis"[617]. "Archambaldus vicecomes" donated property to the abbey of Vigeois for the soul of "patre suo Bernardo vicecomite" with the consent of "sue uxore Brunissen" by charter dated to [1119/24][618]. "Ademarus Lemovicensis vicecomes et...Archambaudus vicecomes de Comborn et ...Brunicens uxor eius et filia supradicti Ademari" donated property "in manso Motario" to Notre-Dame de Dalon by charter dated to [1121/38][619]. **m ARCHAMBAUD [IV] "le Barbu" Vicomte de Comborn**, son of BERNARD [I] Vicomte de Comborn & his second wife Ermengarde --- (-after 1147, bur Tulle). [616] Ex Chronico Gaudredi Vosiensis, 25 and 41, RHGF XII, p. 425. [617] Cluny Tome V, 4059, p. 412. [618] Vigeois CCXXXIII, p. 165. [619] Dalon Notre-Dame 1013, p. 239.

Fonts : persona: Ph.Hennet (Généalogie : La Tour des Bains), J-P.de Palmas (Charles Cowley & FMG) 10 xi 2016., família: H.de La Villarmois (Abbé Nadaud - Nobiliaire du diocèse et de la généralité de Limoges), Ph.Hennet (Généalogie : La Tour des Bains), J-M.Thiebaud (généalogie Turiaday) 25 vii 2016

... fills:

a. **Pierre Assailit**, vicomte de Limoges ((vers 1160)).

Fonts : persona: C.Saint-Félix (Didier Delhoume et Christian Rémy in "Vicomtes et vicomtés..." d'Hélène Debax) 19x2014

b. **Guy**, vicomte de Limoges ((1139-1146)).

Fonts : persona: C.Saint-Félix (Didier Delhoume et Christian Rémy in "Vicomtes et vicomtés..." d'Hélène Debax) 19x2014

c. **Adhémard III de Limoges**, nascut al voltant de 1110, mort el 1148 (a l'edat de possiblement 38 anys). Veure **69845548**.

d. **Archambaud**, mort al voltant de 1199. Veure **34752162**.

e. **Béatrix**, nascuda al voltant de 1110. Veure **139918605**.

f. **Rothberge**, nascuda al voltant de 1120, morta. Veure **34922625**.

g. **Almodie**. Veure **35296347**.

h. **Hélis**, morta. Veure **35071169**.

**69.504.326**: veure **35.102.820**.

**69.504.327**: veure **35.102.821**.

**69.504.448 Bernard Raimond de Capendu**. Pares: **139008896** i **139008897**.

Fonts : persona, família: C. Saint-Félix (C. Duhamel-Amado "Genèse des lignages méridionaux") 7v2006

... [relation] ...

**69.504.449 Bérengère N**.

Fonts : persona, família: C. Saint-Félix (C. Duhamel-Amado "Genèse des lignages méridionaux") 7v2006

... fills:

a. **Pierre-Bernard**. Veure **34752224**.

b. **Pons de Vias**.

Fonts : persona: C. Saint-Félix (C. Duhamel-Amado "Genèse des lignages méridionaux") 7v2006

c. **Cecilia**.

Fonts : persona: C. Saint-Félix (C. Duhamel-Amado "Genèse des lignages méridionaux") 7v2006

**69.528.064 Bernard Pelet**, comte de Melgueil, mort el 1170. Pares: **139056128** i **139056129**.

Fonts : persona, família: M.Bacot- Nobiliaire de Languedoc - Louis La Roque

... [relation] ...

**69.528.065 Béatrice**, comtesse de Melgueil i de Montferrand, nascuda al voltant de 1115, morta el 1192 (a l'edat de possiblement 77 anys). Pares: **139056130** i **139056131**. [relation] **Bérenger Raymond I**, comte de Provence (1130-1144), nascut al voltant de 1114, assassinat el 1144 (a l'edat de possiblement 30 anys), fill de **Ramon Berenguer III**, conde de Barcelona 1082-1131 (veure **34744842**) i **Douce I**, comtesse de Provence ca 1090-ca 1130 (veure **138978999**).

Fonts : persona, família 2: M.Bacot- Nobiliaire de Languedoc - Louis La Roque, família 1: H.R.Moser/EuSt-II/69

... fills:

a. **Bertrand**. Veure **34764032**.

b. **Ermessende de Narbonne-Pelet**, comtesse de Melgueil, morta el 1176.

Casada el 12 de setembre de 1173 amb **Raimond VI**, nascut el 27 d'octubre de 1156, Saint-Gilles (Gard), mort el 2 d'agost de 1222. Toulouse (Haute-Garonne), enterrat el 2 d'agost de 1222, Hôtel Saint-Jean, Toulouse (Haute-Garonne) (a l'edat de 65 anys), fill de **Raimond V**, comte de Toulouse 1134-1194 (veure **8685830**) i **Constance (Capétiens)**, 1124-1177/ (veure **8685831**). visible:

Casada amb **Pierre Bermond V d'Anduze**, seigneur de Sauve, nascut el 1120, mort el 1172 (a l'edat de 52 anys), fill de **Pierre Bermond d'Anduze**, seigneur de Sauve 1080 (veure **34775588**) i **Ne N** (veure **34775589**). visible:

Fonts : família 2: J-P de Palmas (Les premiers sires d'Anduze) 21 ii 2011

... fills **69528065**-(X1):

a. **Raimond-Bérenger III**, comte de Provence (1144-1166), nascut al voltant de 1140, mort el 1166 (a l'edat de possiblement 26 anys).

Casat després de 1162 amb **Richilde Piast**, nascuda el 1135, morta el 16 d'agost de 1198 (a l'edat de 63 anys), filla de **Wladyslaw II Wygnaniec Piast**, duc de Cracovie 1105-1159 (veure **138979030**) i **Agnes von Babenberg** 1111-1157 (veure **138979031**). visible:

Fonts : família: H.R.Moser/EuSt-II/69

**69.528.124**: veure **34.928.402**.

**69.528.125**: veure **34.928.403**.

**69.528.128 Bégon**, seigneur de Calmont d'Olt, nascut al voltant de 1045, mort després de 1092, chevalier. Pares: **139056256** i **139056257**.

Nota : Attesté en 1065, 1074 & 1092.

Fonts : persona, família: J-P de Palmas (A.Sahut d'Izarn, Calmont-Castelnau-Caylus, Revue du Rouergue, juillet-septembre 1972.)

... [relation] ...

**69.528.129 Florence N**, nascuda el 1060, morta.

Fonts : família: J-P de Palmas (A.Sahut d'Izarn, Calmont-Castelnau-Caylus, Revue du Rouergue, juillet-septembre 1972.)

... fills:

a. **Geoffroy**, nascut al voltant de 1085, mort després de 1120. Veure **34764064**.

b. **Sibylle**

Casada amb **Raymond d'Anduze**, nascut el 1090, mort el 1137 (a l'edat de 47 anys), fill de **Bernard d'Anduze** 1070 (veure **69845760**) i **Sybilie de Calmont d'Olt** †1156/ (veure **69845761**). visible:

Fonts : família: J-P de Palmas (Les premiers sires d'Anduze) viii 2010

**69.528.372**: veure **69.490.318**.

**69.528.373**: veure **69.490.319**.

**69.528.376 Berthold**, Graf von Andechs, Markgraf von Istrien, mort el 14 de desembre de 1188. Pares: **139056752** i **139056753**.

Fonts : persona: Auréjac, L. Gustavsson/ Erik XIV, família: L. Gustavsson/ Erik XIV

... [relation] ...

**69.528.377 Hedwig**, Pfalzgräfin von Wittelsbach, morta el juliol de 1174. Pares: **139056754** i **139056755**.

Fonts : persona: O.Guionneau, L. Gustavsson/ Erik XIV, família: L. Gustavsson/ Erik XIV

... fills:

a. **Kunigunde**, nascuda el 1150, morta el 1208 (a l'edat de 58 anys).

Casada amb **Eberhard**, Graf von Eberstein, mort abans de 1219, fill de **Eberhard von Eberstein** 1130 i **Ne N**. visible:

Fonts : naixement, defunció: F.de Bernis (geneanet Base Wailly) 20 v 09, família: H.R.Moser/EuSt-XII/28

b. **Berthold**, nascut al voltant de 1152, mort el 12 d'agost de 1204 (a l'edat de possiblement 52 anys). Veure **34764188**.

c. **Sophie**, morta el 1218. Veure **139720549**.

d. **Mathilde**, morta el 17 de gener de 1245.

Casada al voltant de 1190 amb **Engelbert III**, Graf von Görz, mort el 1220, fill de **Engelbert II**, Graf von Görz /1137-1191 i **Adelheid Valley** †1178/. visible:

Fonts : persona, família: L. Gustavsson/ Erik XIV, C.Chéneaux (Schwennicke, Stammtafeln et Tiele), casament: C.Chéneaux (Schwennicke, Stammtafeln et Tiele)

e. **Bertha**, Gräfin von Andechs.

Casada amb **Heinrich II. von Weida**, älies der Reiche, mort el 1209, vogt von Weida., fill de **Heinrich I. von Weida** †1193 i **Juliane von Schwarzburg**. visible:

Fonts : persona, família: O.de Ascoz 11.10.09 (genealogy.euweb.cz)

**69.528.378 Dedo V le Gras Wettin**, Graf von Niederlausitz, mort el 16 d'agost de 1190. Pares: **139056756** i **139056757**.

Fonts : família: H.R.Moser/EuSt-I./151

... [relation] ...

**69.528.379 Mathilde von Heinsberg**, morta el 20 de gener de 1189. Pares: **139056758** i **139056759**.

Fonts : família: H.R.Moser/EuSt-I./151

... fills:

a. **Conrad II**, Markgraf der Niederlausitz, mort el 6 de maig de 1210.

Casat després de 29 de gener de 1180 amb **Elzbieta Piast**, nascuda al voltant de 1152, morta el 2 d'abril de 1209 (a l'edat de possiblement 57 anys), filla de **Mieszko III Stary Piast**, książe wielkopolski 1126.-1127-1202 i **Eisabeth Arpad**, duchesse de Grande-Pologne ca 1128-/1155. visible:

Fonts : persona: L. Gustavsson/ Bo Lindwall, H.R.Moser, casament, defunció: A. Guibourgé-Czetwertyński (Dworzaczek/1) 24 iv 2010, família: L. Gustavsson/ Bo Lindwall

b. **Agnes**, nascuda el 1152, morta el 25 de març de 1195, Dießen am Ammersee, Haute-Bavière (Allemagne) (a l'edat de 43 anys). Veure **34764189**.

**69.528.380**: veure **17.462.044**.

**69.528.381**: veure **17.462.045**.

**69.528.384 Guillaume de Sabran**, mort el 1199. Pares: **139056768** i **139056769**.

Fonts : persona, família: J-P.de Palmas (FMG) 12 ii 2014

... [relation] ...

**69.528.385 Ne N**.

Fonts : família: J-P.de Palmas (FMG) 12 ii 2014

... fills:

a. **Guillaume**, nascut abans de 1135, mort al voltant de 1200. Veure **34764192**.

**69.528.388 Raymond**, seigneur de Mévouillon, mort el 1183. Pares: **139056776** i **139056777**.

Nota : Prince de l'empire par une bulle de l'empereur Frédéric II règne de 1178 à 1183. Il se retire à Sénanque. source: Jean Gallian  
Fonts : persona, família: O.Martel (site podeor)

... [relation] ...

**69.528.389 Ne N**.

Fonts : persona, família: O.Martel (site podeor)

... fills:

a. **Béatrice**, dame d'Izon, de Laborel, du Poët i d'Orpierre, nascuda el 1170, morta abans de 1200.

Casada amb **Bertrand d'Agoult**, seigneur de Sainte-Jalle i de Recoubreau, nascut al voltant de 1170, mort després de 1241, fill de **Raymond d'Agoult**, seigneur de Saulx ca 1130-1205 (veure **34927558**) i **Isoarde de Die**, dame de Mison ca 1140-1184/ (veure **34927559**). visible:

Nota : Elle apporte en dot à son mari les châteaux de Laborel, Yzon, Le Poët et Orpierre, en Gapençais. (Ch. Faucherand, 7 ii 2015)  
Fonts : família: O.Martel (site podeor)

b. **Gasca**, nascuda al voltant de 1175. Veure **34928855**.

c. **Raymond**, mort entre el maig de 1236 i 1237, enterrat entre el maig de 1236 i 1237, Saint-Jean, Orange (Vaucluse) . Veure **34764194**.

**69.528.390**: veure **17.374.494**.

**69.528.391**: veure **17.374.495**.

**69.528.416**: veure **34.743.322**.

**69.528.417**: veure **34.743.323**.

**69.528.512**: veure **69.489.528**.

**69.528.513**: veure **69.489.529**.

**69.528.514 Arnaud d'Aure**, mort abans de 1180. Pares: **139057028** i **139057029**.

Nota : **ARNAUD [III]** (-before 1180). "Arn. de Aura, W. Tort sos frair" swore homage to Centule [III] Comte de Bigorre by charter dated to [1170][1165].  
**m ---**. The name of Arnaud's wife is not known. Arnaud & his wife had one child. [1165] Jaurgain (1902), p. 400, quoting Cartulaire de Bigorre (copies de Bordeaux, fo. 25, de Pau xv siècle fos. 10 vo.-17).

Fonts : persona: **J-P.de Palmas** (Charles Cawley & FMG, citing : Jaurgain) 22 ii 2017, família: **J-P.de Palmas** (Charles Cawley & FMG) 22 ii 2017

... [relation] ...

**69.528.515 Ne N**.

Fonts : persona, família: **J-P.de Palmas** (Charles Cawley & FMG) 22 ii 2017

... fills:

a. **Bertrande**. Veure **34764257**.

**69.551.176 Pierre Bermond d'Anduze**, seigneur de Sauve, nascut al voltant de 1050, mort el 1110 (a l'edat de possiblement 60 anys). Pares: **139102352** i **139102353**.

Fonts : persona, família: J-P de Palmas (**Les premiers sires d'Anduze**) 21 ii 2011

... [relation] ...

**69.551.177 Ne N**.

Fonts : persona, família: J-P de Palmas (**Les premiers sires d'Anduze**) 21 ii 2011

... fills:

a. **Pierre Bermond**, nascut el 1080. Veure **34775588**.

**69.556.512**: veure **34.744.764**.

**69.556.513**: veure **34.744.765**.

**69.556.800 Bertrand**, baron de Fumel, nascut al voltant de 1125, mort després de 1160. Pares: **139113600** i **139113601**.

Nota : Il assista comme témoin et signa la confirmation des privilèges de l'abbaye de Grand-Selve, accordée par **Richard, roi d'Angleterre**. (Hist. de Guy, de Grands, Hist. de Lang., Gall. chr., Arch. de Foix et de Fumel.)

Fonts : persona: J-L. Dega (fiches familiales), A.Euverte( O'Gilvy nobiliaire de Guienne et Gascogne Tome II)20.vi.2007, naixement: A.Euverte(geneanet les cousins réunis par Jean Thiebaut)12.I.2008, família: J-L. Dega (fiches familiales)

... [relation] ...

**69.556.801 Ne N**.

Fonts : família: J-L. Dega (fiches familiales)

... fills:

- a. **Bernard**, nascut abans de 1173, mort després de 2 d'abril de 1193. Veure **34778400**.
- b. **Gaubert**.

Fonts : persona: A.Euverte(geneanet les cousins réunis par Jean Thiebaut)12.I.2008

**69.556.802 Bernard de Goth**, nascut al voltant de 1130, mort. Pares: **139113604** i **139113605**.

Nota : **BERNARD [I] de Goth** . m ---. The name of Bernard's wife is not known. Bernard & his wife had one child  
Fonts : persona: **J-P.de Palmas** (FMG) 4 iii 2015, família: E.Polti (Base de Claude Barret sur le Web)

... [relation] ...

**69.556.803 Ne N**.

Fonts : família: E.Polti (Base de Claude Barret sur le Web)

... fills:

- a. **Senebrun**, nascut al voltant de 1160, mort després de 1211. Veure **70156736**.
- b. **Gassaute**. Veure **34778401**.

**69.556.804 Bernard de Ravignan**.

Fonts : persona: **JB.de La Grandiere** (Michel Smaniotto : Fumel) 10 viii 2016

... [relation] ...

**69.556.805 Comtesse d'Astaffort**.

Fonts : persona: **JB.de La Grandiere** (Michel Smaniotto : Fumel) 10 viii 2016

... fills:

- a. **Raymond Bernard**.

Fonts : persona: **JB.de La Grandiere** (Michel Smaniotto : Fumel) 10 viii 2016

- b. **Aymeric**. Veure **34778402**.

**69.556.818 Auger de Miramont**. Pares: **139113636** i **139113637**.

Fonts : persona: **J-P.de Palmas** (Hélène Debax, Vicomtes et vicomtés dans l'Occident médiéval, Généalogie des Miremont, tableau 3, 2008) 26 xii 2013, família: **J-P.de Palmas** (Hélène Debax, Vicomtes et vicomtés dans l'Occident médiéval, Généalogie des Miremont, tableau 3, 2008) 26 xii 2013

... [relation] ...

**69.556.819 Brune de Pointis**. Pares: **139113638** i **139113639**.

Fonts : persona: J-L. Dega (Jaugain), família: **J-P.de Palmas** (Hélène Debax, Vicomtes et vicomtés dans l'Occident médiéval, Généalogie des Miremont, tableau 3, 2008) 26 xii 2013

... fills:

- a. **Auger**.

Casat al voltant de 1190 amb **Ne N**, visible:

Fonts : persona, família: J-L. Dega (Jaugain)

- b. **Navarre**. Veure **34778409**.

- c. **Guisla**.

Casada al voltant de 1180 amb **Gassie-Arnaud du Lion**, fill de **Arnaud-Raymond du Lion** i **? ?**, visible:

Fonts : persona, família: J-L. Dega (Bourdette)

**69.556.824**: veure **34.764.256**.

**69.556.825**: veure **34.764.257**.

**69.556.888 Bernard de Durfort**, chevalier, seigneur de Clermont-Soubeyran, mort després de 1128. Pares: **139113776** i **139113777**.

Nota : En 1090, il reprend le marché de Clermont-Dessus (Clermont-Soubeyran) aux moines de Saint-Maurin en même temps que le font ses deux frères. En 1115, il est qualifié de "milès" (chevalier), et est encore cité en 1128.

Fonts : persona, família: A.Euverte (Henri Guilhamon : "La maison de Durfort au moyen âge") 08 v 2006

... [relation] ...

**69.556.889 Ne de Gabarret**. Pares: **139113778** i **139113779**.

Fonts : família: A.Euverte (Henri Guilhamon : "La maison de Durfort au moyen âge") 08 v 2006

... fills:

a. **Bernard**, nascut al voltant de 1115, mort al voltant de 1170, enterrat (a l'edat de possiblement 55 anys). Veure **3477844**.

**69.557.376 Pierre d'Aigrefeuille**, seigneur de Saint-Sébastien-d'Aigrefeuille.

Nota : Saint-Sébastien-d'Aigrefeuille (Gard), près d'Anduze.

Fonts : família: G.Hazard (Mémoires Académie Sciences & Lettres Montpellier) i2008

... [relation] ...

**69.557.377 Ne N**.

Fonts : família: G.Hazard (Mémoires Académie Sciences & Lettres Montpellier) i2008

... fills:

a. **Guillaume**. Veure **34778688**.

**69.557.764 Bernard d'Armagnac**, mort al voltant de 1110. Pares: **139115528** i **139115529**.

Nota : Une date de naissance "exacte" 1071 a été effacée idem pour date de décès qui n'est pas 1110 mais vers 1110 : JBLG /1/2014 sur fiche non signée ..

Fonts : persona: JB.de La Grandiere (Europäische Stammtafeln t III-4 p 766 (Turenne) Marburg 1989) 3 i 2014

... [relation] ...

**69.557.765 Alpais de Turenne**, nascuda al voltant de 1075, morta. Pares: **139115530** i **139115531**.

Nota : **ALPAIS de Turenne**, daughter of BOSON Vicomte de Turenne & his wife Gerberge ---. Her marriage date is established by the charter dated to [1095] under which "Bernardus iuvenis Armaniensis comes" donated property to the monastery of Saint-Mont, on the advice of "uxoris mea", although she is unnamed in the document[406]. A charter dated 1104 records a judicial combat presided over by "comitisse Armaniensis et filii eius Gerardi ad huc pueri"[407]. The cartulary of Tulle St Martin records a donation by "Alpais uxori comiti d'Ermaniaco...filia Bosonis vicecomitis Torenensis" dated Mar [1113][408]. Comte Bernard [III] & his wife had four children. [406] Saint-Mont 9, p. 22. [407] Saint-Mont 16, p. 31. [408] Champeval, J.-B. (ed.) (1903) Cartulaire des abbayes de Tulle et de Roc-Arnadour (Brives) ("Tulle Saint-Martin") no. 513, p. 275.

Fonts : persona: Y. Gobilliard 17 7 07, J-P.de Palmes (FMG) 3 i 2014

... fills:

a. **Géraud**, nascut al voltant de 1100, mort al voltant de 1160 (a l'edat de possiblement 60 anys). Veure **34778882**.

**69.557.766 Astanove de Fezensac**, mort el 1098. Pares: **139115532** i **139115533**.

Nota : **ASTENOVE [II]** (-1098). The Genealogica Comitum Guasconiae names "Astam-Novam" as son of "Aimericum qui et Forto nominatus est"[1366]. "Aimericum comes...et filius meus Astanova" restored property to Sainte-Marie d'Auch and to "Raimundo archiepiscopo avunculo meo" by charter dated to [1075][1367]. "Petrus de Big" restored property to Saint-Pierre de Vic, with the consent of "comitis Fortonis et filii sui Astanove" by charter dated to [1090][1368]. Comte de Fezensac. "Bernardus vicecomes" renounced a tax on La Réole before the court of Gascony, before "Astanova comite...de Fedenzac, ac Bernardo de Armanac, necnon Gastone vicecomite de Bearn, et Lupo Anario de Marzan, et Bibiano de Lomonie, et Petro, domino de Gavared...", by charter dated 1103[1369]. He died during the First Crusade[1370]. **m ---**. The name of Astenove's wife is not known. Comte Astenove [II] & his wife had one child: i) AZELMA ([1090]-before 1160). [1366] Genealogia Comitum Guasconiae, RHGF XII, p. 386. [1367] Jaugain (1902), p. 139, quoting Cartulaire noir de Sainte-Marie d'Auch, fos. 53. [1368] Jaugain (1902), p. 140, quoting Cartulaire noir de Sainte-Marie d'Auch, fos. 27 vo. [1369] Réole Saint-Pierre LXXXVIII, p. 129. [1370] ES III 569.

---

Message 2012-11-15 21:38:04 de François de Bosideffre - Astanove, comte de Fézensac, cité le 14 octobre 1095 à la consécration de l'église Saint-Pé de Gènerès. Celui-ci participe à la première Croisade en 1096. Revenu en Aquitaine il est cité en 1103 à la cour de justice du duc Guillaume IX, repart en Terre Sainte où il décède vers 1119, père d'une fille (unique), Adalmur, mariée 1° au comte de Bigorre (sp) et 2° avant décembre 1119 à Gérard III d'Armagnac auquel elle porte les droits sur Fézensac. Cette dévolution de Fézensac et du Fézensaguet me fait penser, à titre personnel, que l'origine des Preissac est différente. Existe-t-il une source crédible qui puisse permettre d'identifier les deux Astanove ? JB de La Grandière 15/11/2012

Fonts : persona: J-P.de Palmes (FMG) 3 i 2014, família: J-L. Dega (Jaugain)

... [relation] ...

**69.557.767 Ne N**.

Fonts : família: J-L. Dega (Jaugain)

... fills:

a. **Azeline**, nascuda al voltant de 1090, morta abans de 1160. Veure **34778883**.

**69.557.776 Amanieu III**, seigneur d'Albret, mort el 1141. Pares: **139115552** i **139115553**.

Fonts : persona: J-L. Dega, J-P.de Palmes (Anselme et Jean-Bernard Marquette, Les Albret. L'ascension d'un lignage gascon (XIe siècle - 1360) - Ausonius 2010. ) 11 ix 2012, família: J-L. Dega

... [relation] ...

**69.557.777 Pégrine N**.

Fonts : família: J-L. Dega

... fills:

a. **Bernard-Ezi**, mort al voltant de 1164. Veure **34778888**.

**69.557.778 Gaston le Croisé**, vicomte de Béarn, nascut abans de 1074, mort abans de 24 de maig de 1131, enterrat el 1131, Basilique de Nuestra



*Nota* : Gaston IV de Béarn, dit le Croisé, fut vicomte de Béarn de 1090 jusqu'à sa mort en 1131. Son surnom le Croisé est dû à son rôle pendant la première croisade. Il portait également le surnom de seigneur de Saragosse, après avoir mené la conquête de cette ville pour le compte d'Alphonse Ier d'Aragon seigneur lieutenant de Barbastro, lieutenant d'Uncastillo, et gentilhomme d'Aragon. Il était le fils de Centulle V, vicomte de Béarn et de sa cousine Giséla, dont l'union fut rompue en 1074 à la suite de l'injonction du pape Grégoire VII en raison de leurs liens de consanguinité, prohibés par l'Église. Ses demi-frères Bernard et Centulle furent comtes de la province voisine de Bigorre. C'est un croisé qui combattit en Orient pour la prise de Jérusalem, mais aussi contre les Maures en Espagne. Cela ne l'empêche pas de gouverner sa vicomté, de faire rédiger les fors de Béarn et construire plusieurs refuges pour les pèlerins le long des chemins de Saint-Jacques.  Lire la suite sur [wikipedia](#) **Mort et testament**

---

Le dernier document commun à Alphonse et Gaston est daté de septembre 1129, à Tafalla. Alors qu'Alphonse se dirigeait vers la vallée d'Aran, Gaston et le béarnais Esteban, évêque d'Huesca demeurèrent dans la péninsule ibérique et continuèrent à combattre les Almodavides, y perdant tous les deux la vie. Les circonstances n'en sont pas claires, faute de sources. Jerónimo Zurita dit simplement que Gaston et Esteban furent tués par les Maures. L'historien hispano-musulman Ibn Idhar donne davantage de détails :

« Cette même année (534 de l'Hégire) décéda le gouverneur de Valence Mohamad Yidar. Yintan ben Ali gouverna, par la grâce de Dieu. Il battit les Chrétiens et la tête de leur chef, Gaston, fut apportée à Grenade le second mois de Yumada (24 mai 1131 selon José María Lacarra). Elle fut paradée dans les rues, à la pointe d'une lance, accompagnée par le roulement des tambours. Ceci redonna le sourire à l'émir des Musulmans, 'Ali ben Yûsuf, qui se trouvait à Marrakech. »

Le corps de Gaston fut restitué, contre le paiement d'une forte rançon et enterré dans la Basilique de Nuestra Señora del Pilar de Saragosse. L'emplacement de la tombe fut perdu pendant les travaux de 1681 ou de 1717. On conserve néanmoins, dans le trésor de la Cathédrale del Salvador de Saragosse, l'oliphant ou cor de guerre de Gaston. Le jeune fils de Gaston, Centulle VI de Béarn, lui succéda à la tête du Béarn, sous la régence de Talèse. Fidèle à son idéal chevaleresque, Gaston légua toutes ses terres d'Aragon à l'Ordre du Temple, récemment créé. Ceci fut sans doute source d'inspiration pour Alphonse Ier d'Aragon, qui dans son testament légua également ses propriétés, incluant son royaume aux Ordres militaires de Terre Sainte (hospitaliers, templiers et chevaliers du Saint-Sépulchre), ce qui déclencha une énorme crise politique à sa mort (1134), qui s'acheva par la remise du royaume d'Aragon dans les mains du comte de Barcelone, Ramon Berenguer IV. **Mariage et descendance**

---

Il épouse Talèse ou Talses d'Aragon, la vicomtesse de Montaner ou Montanerès et cousine du roi Alphonse I d'Aragon. En dot, elle lui donne le Montanerès à l'exception de 5 paroisses qui désormais resteront en deux inclusions de la Bigorre dans le Béarn : c'est pourquoi il existe toujours deux enclaves des Hautes-Pyrénées en Pyrénées-Atlantiques. Gaston et Talèse eurent deux filles et deux garçons :

- Guiscard de Béarn, l'aînée, mariée avec Pierre II, vicomte de Gabarret.
- Une autre fille, dont le nom commence par N, fut mariée en 1110 avec Bernard Ezi, seigneur d'Albret.
- Centulle, né en 1102 et décédé entre 1124 et 1128.
- Centulle VI, né peu après 1128, mort en 1134 et vicomte de Béarn de 1131 à 1134.

Fonts : persona: [J-P.de Palmas](#) ([wikipedia](#)) 26 xii 2013, família: [J-P.de Palmas](#) ([wikipedia](#)) 26 xii 2013

... [relation] ...

**69.557.779 Talésie Sánchez**, vicomtesse de Montaner, nascuda, Béarn (France), morta després de 1136. Pares: **139115558** i **139115559**.

*Nota* : Talèse d'Aragon était une noble aragonaise, épouse du vicomte Gaston IV de Béarn. Durant les absences de son mari et après la mort de celui-ci, ce fut elle qui prit en charge les affaires de la vicomté. Talèse était la fille de Sanche, comte de Albar et Javierre-Latre, frère naturel du roi d'Aragon Sanche Ier d'Aragon. Elle épousa en 1085 Gaston (futur Gaston IV) fils du vicomte de Béarn Centulle V. Elle reçut en dot la vicomté de Montaner, petit territoire voisin dans le comté de Bigorre, qui passa ainsi dans le patrimoine des vicomtes de Béarn, à l'exception de cinq paroisses: Escauquets, Villeneuve, Séron, Gardères et Luquet, les enclaves actuelles de Bigorre en Béarn ou des Hautes-Pyrénées dans le département voisin depuis la révolution. Entre 1096 et 1101, alors que son mari participait à la première croisade, Talèse s'occupa de l'administration du Béarn, avec l'aide d'un conseil de nobles. Elle fit de même quelques années plus tard lors des longs et fréquents séjours de son mari en Aragon. Talèse apparaît dans les registres historiques comme la fondatrice d'établissements religieux. Elle eut quatre enfants, tous de Gaston IV :

- Guiscard de Béarn, l'aînée, mariée avec Pierre II, vicomte de Gabarret.
- Une autre fille, dont le nom commence par N, fut mariée en 1110 avec Bernard Ezi, seigneur d'Albret.
- Centulle, né en 1102 et décédé entre 1124 et 1128.
- Un second Centulle, né peu après 1128 sera vicomte de Béarn de 1131 à 1134 sous le nom de Centulle VI.

À la mort de Gaston IV en 1131, Talèse assura la régence, Centulle VI étant encore mineur. Celui-ci mourut peu après, à la bataille de Fraga en 1134 et la vicomté passa au fils de Guiscard, Pierre, encore très jeune, et par conséquent Talèse continua d'exercer la régence. Peu après, le royaume voisin d'Aragon fut secouru par le conflit successoral engendré par le testament du roi Alphonse Ier d'Aragon, mort en 1134. Talèse prit parti contre Ramiro II d'Aragon dit le Moine, qui en représailles lui retira les seigneuries de Saragosse et d'Uncastillo, qu'elle avait héritées de son mari. Après l'intervention du pape, la couronne aragonaise revint au comte Raimond-Bénger IV de Barcelone. Celui-ci, afin de restaurer les relations avec le Béarn, accorda à Talèse les droits sur Huesca et Bespen, ainsi que sur la basilique de Nuestra Señora del Pilar de Saragosse, où son mari était enterré. Il proposa aussi la main d'une princesse catalane au vicomte Pierre, premier pas pour soumettre la vicomté de Béarn au royaume d'Aragon. La date de décès de Talèse n'est pas connue, mais on sait qu'elle fut postérieure à 1136.

Fonts : persona: [J-P.de Palmas](#) ([wikipedia](#)) 26 xii 2013, família: [J-P.de Palmas](#) ([wikipedia](#)) 26 xii 2013

... fills:

- a. **Guiscarde**, nascuda al voltant de 1100, morta el 1154 (a l'edat de possiblement 54 anys). Veure **138978957**.
- b. **Ne**, Veure **34778889**.
- c. **Centulle**, nascut el 1102, mort entre el 1124 i 1128.

Fonts : persona: [J-P.de Palmas](#) ([wikipedia](#)) 26 xii 2013

- d. **Centulle**, vicomte de Béarn (1131-1134), mort el 1134.

*Nota* : Centulle VI (tué en 1134) est le fils du vicomte de Béarn Gaston IV le Croisé et de Talèse d'Aragon. Il devient vicomte à la mort de son père en 1131, jusqu'à sa propre mort. C'est sa mère Talèse d'Aragon qui assure la régence de la vicomté. Son précepteur est l'évêque de Lescar Guy de Lons. En 1134, Centulle, à la tête de ses troupes, participe à la Reconquista en allant prêter main-forte au roi Alphonse Ier d'Aragon qui assiège la ville de Fraga. Le 17 juillet 1134, Centulle trouve la mort lors de la bataille de Fraga, où l'armée chrétienne est mise en déroute par les Almoravides. N'ayant pas de descendance, la vicomté passe à sa sœur aînée Guiscard, veuve de Pierre Ier de Gabarret.

**69.557.872:** veure 17.372.288.

**69.557.873:** veure 17.372.289.

**69.557.876 Bernard**, comte d'Astarac, évêque de Bayonne (1090-1119). Pares: 139115752 i 139115753. [relation] ? ?.

Nota : Au XIe siècle, Bayonne était le siège d'une vicomté qui exista jusqu'en 1193. Les vicomtes de Bayonne ou de Labourd possédèrent, jusqu'à l'épiscopat de Raymond, la cathédrale de Bayonne avec les droits qui en dépendaient ; ils la cédèrent à l'évêque avec la moitié de la cité, et plus tard lui donnèrent la dime du port et de tout péage. Cette concession, faite par le vicomte Fortin Sanche à l'évêque Bernard d'Astarac (1090-1119), fut confirmée par Guillaume IX, duc d'Aquitaine et comte de Poitiers, vers 1121, et plus tard, en 1174, par le prince, Richard, duc d'Aquitaine (le futur roi Richard Cœur de Lion), avec cette réserve que la justice resterait en sa main.

Fonts : persona: G Marsan (base Arnaud Aurejac - fév 2005), J-P de Palmas (Imago Mundi: Bayonne) xii2009, família 1: C.Saint-Félix (N. Guinaudeau "La famille d'Astarac et la gestion du territoire...") 12i2019, família 2: G Marsan (base Arnaud Aurejac - fév 2005)

... [relation] ...

**69.557.877 Longebrune de Montlezun**, morta el 1142, 1ère prieure de Notre-Dame de Bauloc (Boulaur) en 1142. Pares: 139115754 i 139115755.

Fonts : persona: B. Rousseau (Louis-Jean Boé - base ljb) 20.01.06, G Marsan (base Arnau, JB de La Grandiere (Jean de Jaurgain "La Vasconie" t II pp 156/173 comtes d'Astarac Pau 1902 ) 31 x 2009, família: G Marsan (base Arnaud Aurejac - fév 2005), defunció: Jean de Jaurgain "La Vasconie" t II pp 156/173 comtes d'Astarac Pau 1902

... fills:

a. **Bohémond**, nascut al voltant de 1120, mort. Veure 34778938.

... fills 69557876-(X1):

a. **Sanche**, comte d'Astarac-1168.

Fonts : persona: C.Saint-Félix (N. Guinaudeau "La famille d'Astarac et la gestion du territoire...") 12i2019

b. **Bernard**.

Casat amb **Jeanne de Comminges**, visible:

Nota : cité en 1141 probablement installé sur les terres concédées par son père dans les diocèses de Bordeaux et de Bazas en 1144.

Fonts : persona, família: C.Saint-Félix (N. Guinaudeau "La famille d'Astarac et la gestion du territoire...") 12i2019

**69.557.878:** veure 69.489.532.

**69.557.879:** veure 69.489.533.

**69.557.880:** veure 17.389.440.

**69.557.881:** veure 17.389.441.

**69.845.248 Astorg**, seigneur de Peyre, nascut al voltant de 1077, mort abans de 1150. Pares: 139690496 i 139690497.

Nota : "On suppose seulement son existence, sans aucun papier où il en serait fait mention, à cause de l'écart des 2 hommages de 1099 et de 1147" (site de Carné)

Fonts : persona: J-P de Palmas (Héraldique),JL.Mondanel (généalogie de Peyre) 30 iii 2011, família: Joël Chirol (Armorial du Gévaudan 21/09/07)

... [relation] ...

**69.845.249 Ne N**.

Fonts : família: Joël Chirol (Armorial du Gévaudan 21/09/07)

... fills:

a. **Alasie**, nascuda al voltant de 1105, morta. Veure 34922689.

b. **Astorg**, nascut el 1110, mort després de 1150. Veure 34922624.

c. **Ne**. Veure 139691137.

**69.845.250:** veure 69.504.324.

**69.845.251:** veure 69.504.325.

**69.845.376 Guillaume de Châteauneuf-Randon**, seigneur de Randon, nascut abans de 1050, mort el 1126. Pares: 139690752 i 139690753.

Fonts : persona: D.Thuret (Les Pourtalès 1300-2000, par Robert Cramer et D.Thuret (site Guillaume de Wailly) 10 x 2011, família: D.Thuret (Les Pourtalès 1300-2000, par Robert Cramer) / Joël Chirol (Armorial du Gévaudan 21/09/07)

... [relation] ...

**69.845.377 Ne N**.

Fonts : família: D.Thuret (Les Pourtalès 1300-2000, par Robert Cramer) / Joël Chirol (Armorial du Gévaudan 21/09/07)

... fills:

a. **Guérin**, nascut al voltant de 1100, mort. Veure 34922688.

b. **Aldebert de Châteauneuf du Tourneil**, nascut al voltant de 1100, château de Montialoux, Saint-Bauzile (Lozère), mort el 1187, château de Chapieu, Lanuéjols (Lozère) (a l'edat de possiblement 87 anys). **2480** -

Nota : En médaillon Le château de Montialoux qui l'a vu naître. Aldebert III du Tournel, né vers 1100 au château de Montialoux (Saint-Bauzile) et mort vers 1187-1188, est un ancien évêque de Mende en Gévaudan. Il a marqué l'histoire de la ville de Mende en obtenant la Bulle d'or, mais également en retrouvant, selon ses dires, les reliques de Saint Privat. **Biographie**

**Son nom** L'évêque Aldebert est connu sous le nom d'Aldebert III du Tournel. Le numéro (III) vient du fait qu'il est le troisième Aldebert parmi les évêques de Mende connus. Le nom du Tournel lui vient de sa famille. Cependant, il est parfois appelé Aldebert de Capione en référence au château de Chapieu qu'il avait fait bâtir. C'est d'ailleurs sous ce nom qu'il est cité par Guillaume VI Durand, dans son « mémoire sur le Paréage » de 1307. Le surnom de « Vénérable » lui est parfois donné. Ce nom n'a rien à voir avec le terme de sainteté catholique, mais vient de la mention adressée par le roi lors de la bulle d'or. **Débuts à l'évêché et expansion de Mende**

Aldebert est, sans doute, le frère d'Odilon Ier de Châteauneuf du Tournel, baron du Tournel. Il devient prévôt du Chapitre entre 1123 et 1150, puis évêque de Mende vers 1150-1153. C'est à cette époque qu'il fait le voyage pour Rome afin de rencontrer le Pape Eugène III. Ce dernier le charge de résoudre un conflit entre l'évêque du Puy et le vicomte de Polignac. En même temps, avec son accession à l'évêché, il devient conséquemment le vassal du Comte de Barcelone, qui est également le vicomte du Gévaudan. Le pouvoir de l'évêque est d'autant plus réduit face à la puissance des trois seigneurs environnants, ceux de Canilhac, de Cabrières et de Dolan qui ont chacun leur château à Mende, non loin du Castel Frag du comte de Barcelonne. Le seigneur de Dolan possède par ailleurs une partie du pouvoir épiscopal qu'Aldebert lui rachète au nom du Chapitre[3]. Il achète également aux deux autres seigneurs les droits d'archidiaconie et de trésorerie. Il rachète ensuite les possessions du Comte de Barcelone à Mende, et devient ainsi le régent de toute la ville, mettant fin au système qui régnait jusque là pour s'approprier le pouvoir[4]. Il rachète ou récupère ensuite les anciennes possessions du Chapitre, et étend donc son pouvoir au-delà du bourg. Puis il fait bâtir le château de Chapieu, permettant de loger plusieurs personnes de garde. Le château est situé sur le mont Mimat au-dessus de Mende, mais sur le versant du Valdonnez, aujourd'hui sur la commune de Lanuéjols. Il servait de forteresse sur le chemin reliant le mont Lozère et, au-delà, Villefort, La Garde-Guérin et, surtout, la voie Regordane[4]. À Chapieu, Aldebert autorise la construction d'une sorte de lotissement, réservé aux Mendois et à ses amis clercs. Le château était donc constitué du castrum (la forteresse) et d'un village fortifié.



Le château de Chapieu, sur le Mont Mimat entre Mende et Lanuéjols, Lozère, France

À cette époque le bourg de Mende ne possède aucune fortification, et Aldebert songe à la protéger de l'extérieur. Il fait creuser un fossé et bâtit les murs tout en permettant au bourg de s'agrandir, il multiplie ainsi par 6 la superficie de ce qui devient une ville[5]. Tout ceci permet une incroyable relance de l'économie dans la ville qui devient prospère[6]. Les remparts arrivent d'ailleurs à point nommé puisque peu de temps après une guerre entre les comtes de Toulouse et ceux d'Aragon amène un siège de la ville, face à des troupes de Basques, de Teutons et d'Aragonais. **La fin de l'évêque Aldebert**

Aldebert a longtemps eu des querelles avec son frère, seigneur du Tournel. C'est pourtant à ce dernier, et à toute la famille du Tournel, qu'Aldebert lègue le château de Chapieu. Une légende raconte une version plus épique de l'histoire. Guigue-Meschin se serait emparé de la forteresse de Chapieu, et y aurait fait emprisonner son frère. Piégé ou non dans son propre château, Aldebert est sans doute mort en 1187. Cette date est précise grâce à son successeur à l'évêché, Guillaume IV de Peyre. En effet, il dit célébrer sa vingtième année d'épiscopat dans divers de ses écrits en 1207[7]. **Écrits**

- Opuscules (livre expliquant sa vie et sa découverte miraculeuse des reliques)
- Livre de Saint Privat
- Brève chronique des faits et gestes d'Aldebert

[Lire sa biographie complète sur wikipedia](#) **Références**

2. † Félix Buffière, *Ce tant rude Gévaudan [détail des éditions], tome I*, p. 409
3. † Félix Buffière, *Ce tant rude Gévaudan [détail des éditions], tome I*, p. 415
4. † a et b *Breve chronique des faits et gestes d'Aldebert, transcription de Clovis Brunel, Paris, Picard, 1912*
5. † *Ce tant rude Gévaudan, op. cit., tome I*, p. 418
6. † Mende, *Histoire urbaine*, L. Causse, 1974
7. † a et b (fr) *Histoire littéraire de la France [archive] sur Google Books*

Fonts : persona: J-P de Palmas ([wikipedia](#)) v 2010

c. **Odilon Ier de Châteauneuf du Tournel**, nascut al voltant de 1105, mort després de 1134. Veure **139691136**.

**69.845.378**: veure **69.845.248**.

**69.845.379**: veure **69.845.249**.

**69.845.472 Jean**, vicomte de Murat, nascut el 1075, mort el 1135 (a l'edat de 60 anys), croisé en 1102. Pares: **139690944** i **139690945**.

Fonts : persona, família: J-P de Palmas (Archives Généalogiques et Historiques de la Noblesse de France, P. Lainé, T.I, p.462) viii 2009

... [relation] ...

**69.845.473 Ne N**.

Fonts : família: J-P de Palmas (Archives Généalogiques et Historiques de la Noblesse de France, P. Lainé, T.I, p.462) viii 2009

... fills:

a. **Pierre**, nascut al voltant de 1120. Veure **34922736**.

b. **Pétronille**, prieure de Lavau-Dieu en 1148.

Fonts : persona: J-P de Palmas (Archives Généalogiques et Historiques de la Noblesse de France, P. Lainé, T.I, p.462) viii 2009

**69.845.548 Adhémar III de Limoges**, vicomte de Ségur i de Limoges, nascut al voltant de 1110, mort el 1148 (a l'edat de possiblement 38 anys). Pares: **139691096** i **139691097**. [relation] **Graule Taillefer d'Angoulême**.

Nota : Armes des vicomtes de Limoges, d'après Guy Rovarino et Gilles de Bliignières (d'après le Nobiliaire du Limousin, de l'Abbé Nadaud, message sur le forum du 22 octobre 2011) : « La première maison, dite de Ségur, aurait porté "coticé d'or et de gueules de 10 pièces" (au conditionnel car selon certains auteurs à cette époque les armoiries n'existaient pas). Les vicomtes de la deuxième maison, dite de Comborn, portaient "d'or à 3 lions d'azur". La troisième maison est celle des ducs de Bretagne, qui adopta pour la vicomté de Limoges "d'hermine à la bordure de gueules". La quatrième maison, dite de Blois-Bretagne, continua de porter les armes "d'hermine à la bordure de gueules".

Fonts : persona: **Guillaume de Paysac**, família 1: **J.-M. Thiebaud** (généalogie Turiaday) 25 vii 2016

... [relation] ...

**69.845.549**: veure **17.462.029**.

**69.845.550 Renaud**, àlies Réginald de Dunstanville, àlies Reginald Earl of Cornwall, comte de Cornouailles, nascut després de 1100, Dunstanville, Kent (Royaume-Uni), mort el 1 de juliol de 1175, Surrey (Royaume-Uni). Pares: **139691100** i **139691101**.

... [relation] ...

**69.845.551 Beatrix FitzWilliam**, nascuda, Cornwall (England), morta el 1162, Surrey (England). Pares: **139691102** i **139691103**.

Nota : **BEATRICE FitzWilliam** . The Gesta Stephani Regis records that "Willelmus filius Ricardi...[in] comitatus Cornubiensis" rebelled against King Stephen and married "filium suam" to "Reinaldo filio regis Henrici", dated to [1140/42][966]. The primary source which confirms her name has not yet been identified. She is called Mabilia in Domesday Descendants[967]. m ([1141]) **RENAUD** [de Dunstanville], illegitimate son of **HENRY I** King of England & his mistress Sibyl Corbet ([1110/15]-Chertsey, Surrey 1 Jul 1175, bur Reading Abbey). He was created Earl of Cornwall in [Apr 1141] by his half-sister Empress Matilda. [966] Gesta Stephani Regis I, pp. 64-5. [967] Domesday Descendants, p. 247.

Fonts : persona: **J.-P. de Palmas** (FMG) 31 i 2015, naixement, defunció: **T. Blanchet** (Moore Family Tree)

... fills:

a. **Emma**, morta després de 1208. Veure **34924103**.

b. **Denise**, nascuda el 1121, morta el 1163 (a l'edat de 42 anys).

Casada el 1142 amb **Richard de Revers**, Earl of Devon (2on), nascut el 1121, mort el abril de 1162 (a l'edat de 41 anys), fill de **Baudouin de Revers**, seigneur de Néhou †1155 i **Adelise Baluun** 1099-ca 1146, visible:

Fonts : persona: M. Thompson

c. **Mathilde**, nascuda el 1126, morta el 1181 (a l'edat de 55 anys).

Casada al voltant de 1165 amb **Robert**, comte de Meulan, seigneur de Beaumont-le-Roger, fill de **Galeran**, seigneur de Beaumont-le-Roger 1104-1166 (veure **34927714**) i **Agnès de Montfort**, dame de Gournay-sur-Marne 1123-1181 (veure **34927715**), visible:

Fonts : persona: M. Thompson, família: **F.-L. Jacquier** (Paul Lepotier - H&G 2004, p. 56)

d. **Sarah**, nascuda possiblement el 1130, morta el 1216 (a l'edat de possiblement 86 anys). Veure **34922775**.

e. **Ursula**, nascuda el 1135, morta el 1203 (a l'edat de 68 anys). Casada el 1151 amb **Wautier de Dunstaville**, nascut el 1130, mort el 1184 (a l'edat de 54 anys), visible:

f. **Joan**.

Casada amb **Ralph de Valletort**, fill de **Joel Vautorte** ca 1000-1054 i **Ne N**. visible:

Fonts : persona, família: C Patrouix : Données Wedgwood

**69.845.552 Pons**, vicomte de Polignac (1151), seigneur de Cereix, nascut el 1110, mort abans de 1198. Pares: **139691104** i **139691105**.

Nota : Il s'attaque aux pèlerins de passage au Puy. Louis VII organise une expédition contre lui ; il est fait prisonnier et emmené à Paris en 1169. Il ne sera libéré qu'en 1171 selon Alice Saunier-Séité. Voir ses démêlés avec l'évêque du Puy et le Roi de France dans: Jean-André-Michel Arnaud, Histoire du Velay, p 128 à 134: id=qm0OAAAQAAJ&pgbooks=PA128&d= J-C de Vaugiraud

=====  
Attaque les biens de l'Eglise et eut à affronter les armées du roi Louis VII qui le fit prisonnier en 1169 et emprisonner au Louvre. En 1771, il abandonna son fief de Cereix à l'évêque du Puy. En 1190 il accompagna Philippe Auguste en Terre Sainte. Après sa mort, les Polignac et les Tournon se battirent pour l'héritage du fief de Ceyszac.

Fonts : persona: J-P de Palmas (FMG), S. de L'Espinay (G. Martin - Histoire et généalogie de la Maison de Polignac - 2002)23.04.2016, família: J-P de Palmas (FMG)

... [relation] ...

**69.845.553 Guillemette**, dame de Ceyszac, nascuda el 1110, morta el 1142 (a l'edat de 32 anys). Pares: **139691106** i **139691107**.

Nota : **Ceyssac (Ceissac, Ceyszacum, Cezac, Saissac, Sesacum)**, village, dominé par les ruines d'un château, est situé à quelques kilomètres à peine de la ville du Puy. En 1760, ce castel était déjà inhabitable. Cette seigneurie entra dans la maison de Polignac par le mariage de Pons III, vicomte de Polignac (1142-1173), avec Guillaume de Ceyszac, dame dudit lieu. A cette époque (1263 env), ce fief comprenait les mandements du Cheylon, du Charrouil et peut-être, de Vernassaux, les domaines de Mestrenac et Chadenac, les villages de Lanthenas et de la Chazotte.

#### Bibliographie

- *Histoire de la Maison de Polignac*, par Gaspar Chabron vers 1665

- La femme du vicomte Pons de Polignac était issue de l'ancienne maison des barons de Ceyszac et par le moyen d'icelle la baronnie de Ceyszac parvint et fut annexée à la maison de Polignac, non pas lors du mariage, ni du vivant de cette femme, mais quelques temps après. Les aînés mâles de cette maison étant venus à faillir, desquels cette vicomtesse était descendue, et si je ne me trompe en Pierre de Ceyszac qui avait été marié avec Marguerite de Beaumont, fille de Ponce, seigneur et baron de Beaumont et ce qui me le fait ainsi induire, c'est le contrat de translation de l'an 1243, par lequel les seigneurs de Randon de Châteauneuf et Guigo Meschini, baron du Tournel, quittèrent au vicomte de Polignac qui était pour lors, toutes les prétentions qu'ils avaient sur la baronnie de Ceyszac à cause de Guillaume de Ceyszac, leur ayeule, ainsi que nous le dirons en son lieu. *Jean-Pierre de Palmas* in Histoire de la Maison de Polignac, par Gaspar Chabron vers 1665

Fonts : persona: J-P de Palmas (Le nobiliaire du Velay et de l'ancien diocèse du Puy (noms féodaux) par le vicomte Gaston de Jourda de Vaux, 1924) iv 2010, família: J-P de Palmas (FMG)

... fills:

a. **Héraclé**, nascut al voltant de 1130, mort després de 1181. Veure **34922776**.

b. **Étienne**, Veure **70647302**.

c. **Hugues**, chevalier, chanoine de Brioude (Haute-Loire).

Casat amb **Ne N**, visible:

Nota : Bâtard de Polignac. Etienne de Beaurepaire (Jacques Juillet, "les Luquet du Chaylar" in BSEL, tome CXXII, premier fascicule, 2001) 10/05/10 Ne figure pas dans la généalogie des Polignac de Georges Martin de 2002 (S.de L'Espinay)

Fonts : persona: Etienne de Beaurepaire (Jacques Juillet, "les Luquet du Chaylar" in BSEL, tome CXXII, premier fascicule, 2001) 10/05/10, J-C de Vaugiraud (Voir sources sur la fiche d'Etienne) 21/03/2009, M.Rérolle (même source : Arnaud, p. 133), família: Etienne de Beaurepaire (Jacques Juillet, "les Luquet du Chaylar" in BSEL, tome CXXII, premier fascicule, 2001) 10/05/10

**69.845.554**: veure **34.928.402**.

**69.845.555**: veure **34.928.403**.

**69.845.560 Anseau le Vieux**, seigneur de Trainel i d'Echemines, mort abans de 1151. Pares: **139691120** i **139691121**.

Nota : JB de La Grandière (E. de Saint Phalle : " Les seigneurs de Trainel et de Venizy du XIème au XIIIème siècle" in Bulletin de La Société Académique de l'Aube t CXXXII (2008) 4 iv 2010

Fonts : persona: Jean-Marie Thiébaud (geneanet/base Pierre de Bruger) 16 vii 2009, F d'Avigneau (geneanet aurejac), JB de La Grandière (E. de Saint Phalle : " Les seigneurs de Trainel et de Venizy du XIème au XIIIème siècle" in Bulletin de La Société Académique de l'Aube t CXXXII (2008) 4 iv 2010, família: F d'Avigneau (geneanet aurejac), Jean-Marie Thiébaud (geneanet/base Pierre de Bruger) 16 vii 2009, defunció: JB de La Grandière (E. de Saint Phalle : " Les seigneurs de Trainel et de Venizy du XIème au XIIIème siècle" in Bulletin de La Société Académique de l'Aube t CXXXII (2008) 4 iv 2010

... [relation] ...

**69.845.561 Héllissent de Montmirail**, nascuda al voltant de 1100, morta. Pares: **139691122** i **139691123**.

Fonts : persona: JB de La Grandière (E. de Saint Phalle : " Les seigneurs de Trainel et de Venizy du XIème au XIIIème siècle" in Bulletin de La Société Académique de l'Aube t CXXXII (2008) 4 iv 2010, família: F d'Avigneau (geneanet aurejac), Jean-Marie Thiébaud (geneanet/base Pierre de Bruger) 16 vii 2009

... fills:

a. **Anseau**, seigneur de Trainel(Aube), seigneur de Villeneuve-aux-Riches-Hommes(Villeneuve-sur-Vanne), mort entre el 1184 i 1185, enterrat, abbaye de Vauluisant, Courgenay (Yonne) , bouteiller du comte de Champagne, croisé en 1147.

Casat al voltant de 1160 amb **Ermesinde de Brienne**, nascuda al voltant de 1155, morta després de 1214, filla de **Guy de Brienne**, comte de Bar-sur-Seine †1159 (veure **69860282**) i **Pétronille Elisabeth de Chacenay**, †1161 (veure **69860283**). visible:

Fonts : persona: JB de La Grandière (E. de Saint Phalle : " Les seigneurs de Trainel et de Venizy du XIème au XIIIème siècle" in Bulletin de La Société Académique de l'Aube t CXXXII (2008) 4 iv 2010, família: JB de La Grandière ( ES III-4 taf. 681 Brienne, 1989 ) 13 xii 2011

b. **Élisabeth**, dame de Pâlis(Aube), morta abans de 1189.

Casada amb **Hugues**, seigneur de Plancy, i de Longueville, nascut abans de 1125, mort abans de 1189, fill de **Hugues**, seigneur de Plancy, i **Ne N**, visible:

Fonts : persona: F d'Avigneau (geneanet aurejac), JB de La Grandière (E. de Saint Phalle : " Les seigneurs de Trainel et de Venizy du XIème au XIIIème siècle" in Bulletin de La Société Académique de l'Aube t CXXXII 2008) 4 iv 2010, família: F d'Avigneau (geneanet aurejac), defunció: JB de La Grandière (E. de Saint Phalle : " Les seigneurs de Trainel et de Venizy du XIème au XIIIème siècle" in Bulletin de La Société Académique de l'Aube t CXXXII 2008) 4 iv 2010

c. **Garnier**, nascut al voltant de 1135, mort el 31 de desembre de 1194 (a l'edat de possiblement 59 anys). Veure **34922780**.

d. **Garin**.

Fonts : persona: JB de La Grandière (E. de Saint Phalle : " Les seigneurs de Trainel et de Venizy du XIème au XIIIème siècle" in Bulletin de La Société Académique de l'Aube t CXXXII 2008) 4 iv 2010

e. **Milon**, mort el 17 de març de 1202, 4e abbé de l'abbaye de Saint-Marien à Auxerre (1155-1202), bibliophile.

Nota :

f. 1163 : Milon de Trainel, abbé de l'abbaye de Saint-Marien, demande au roi Louis VII dit Louis le Jeune de fortifier l'abbaye de Villeneuve en échange contre des terres de l'abbaye ; ce afin de préserver les religieuses de "Vaul Parfunde" contre les incursions de toutes sortes (Abbé Brisson, Notice sur Villeneuve-le-Roi, Bulletin de la Société archéologique de Sens, 1846).

g. Il fait rebâtir Saint-Marien à côté de l'église Saint-Martin ("Auxerre, église Saint-Martin-Lès-Saint-Marien", ANR Corpus architecturae religiosae europeae (CARE) IVe-Xe s.).

h. Le chroniqueur Robert d'Auxerre (Robertus Altissiodorensis, Robert de Saint-Marien d'Auxerre)(1156-1212), religieux prémontré, chanoine à l'abbaye Saint-Marien d'Auxerre, fit son éloge. Ch. Faucherand, 14 x 2017.

Fonts : persona: JB de La Grandière (E. de Saint Phalle : " Les seigneurs de Trainel et de Venizy du XIème au XIIIème siècle" in Bulletin de La Société Académique de l'Aube t CXXXII 2008) 4 iv 2010

**69.845.564 Dreux**, seigneur de Mello, nascut al voltant de 1110, mort.

Nota : **de Mello** . The identity of the father of Dreux de Mello, ancestor of the Mello family of Burgundy, has not been established. He was presumably a member of the Mello family which is set out above, but this cannot be confirmed. Dreux's estimated birth date is consistent with Dreux having been a younger son of Dreux [I] Seigneur de Mello, born from his otherwise unrecorded second marriage to Agnes, but this is mere speculation. It is also possible that Agnes's husband was an otherwise unrecorded brother of Dreux [I], **m as her second husband, AGNES**, widow [firstly] of GUILLAUME de Garlande and [secondly] of --- Mauvoisin, daughter of ---. Her three marriages are indicated by the undated charter (dated to after 1166) under which "Robertus comes Mellenti" confirmed donations to Gournay Sainte-Marie made by "pater meus Galerannus comes et mater mea Agnes", in the presence of "Willelmus de Garlanda, Robertus Malusvicinus et Drogo de Mello fratres..."[1204]. The order of the brothers in the document presumably signals their relative seniority by age, and therefore the order of their mother's three marriages. However, the charter dated 1177 under which [her son] "Drogo de Merloto" donated property from "Mintriaci" (Nitry) to La Charité-sur-Loire, for the souls of "fratris mei Roberti et Vuillelmi ibidem sepultorum"[1205], suggests that Robert Mauvoisin may have been older than Guillaume de Garlande. The order of Agnes's marriages is not therefore clear. It is assumed that Agnes was heiress to territories in Burgundy which passed to her son Dreux. A different indication is provided by a pair of charters of La Charité-sur-Loire, dated 1177, relating to Nitry (identified as located in Tonnerre), which specify that the land was the fief of "Vuillermo de Merloto"[1206]. If the latter can be identified as Guillaume Seigneur de Mello (see below), this would suggest that the Burgundian properties were held by the Mello family before the marriage of Dreux's parents. One child: a) DREUX de Mello ([1130/40]-3 Mar 1218). His estimated birth date is suggested by his estimated marriage date. Given that Dreux [I] was named in 1216, it is likely that he was born during the later part of the range. "Robertus comes Mellenti" confirmed donations to Gournay Sainte-Marie made by "pater meus Galerannus comes et mater mea Agnes", in the presence of "Willelmus de Garlanda, Robertus Malusvicinus et Drogo de Mello fratres, Willelmus Malusvicinus, Manasses frater eius...", by undated charter dated to after 1166[1207]. Connétable de France 1191. - SEIGNEURS de SAINT-BRIS. [1204] Pontoise Saint-Martin, Fascicule 3, Appendix, p. 259, quoting A. N. LL 1397 fol. 22. [1205] Lespinasse, R. de (ed.) (1887) Cartulaire du prieuré de la Charité-sur-Loire (Nevers) ("La Charité-sur-Loire"), LXXIII, p. 167. [1206] La Charité-sur-Loire, LXXIV, p. 168. [1207] Pontoise Saint-Martin, Fascicule 3, Appendix, p. 259, quoting A. N. LL 1397 fol. 22. D'or à deux fasces de gueules à l'orle de neuf merlettes de même, quatre en chef, deux en fasce et trois en pointe. Dreux II de Mello, Connétable (1106)

Fonts : persona: J-P.de Palmas (FMG) 22 v 2014, família: J-P.de Palmas (FMG) 22 v 2014 et 2017

... [relation] ...

**69.845.565**: veure **34.748.973**.

**69.845.566 Geoffroy de Saint-Bris**.

Fonts : persona, família: J-M.Thiebaud (base Nicolas loos) 12 vii 2016

... [relation] ...

**69.845.567 Reine de Toucy**, morta abans de 1195. Pares: **139691134** i **139691135**.

Fonts : persona: , JB.de La Grandiere ( E. de Saint Phalle "Etude de la famille de Toucy" 2009 ) 10 vi 2010, família: J-M.Thiebaud (base Nicolas loos) 12 vii 2016

... fills:

a. **Ermengarde**, morta després de 1209. Veure **34922783**.

b. **Hélissende**.

Casada abans de 1165 amb **Garin**, àlies Garin II, vicomte de Sens, mort el 24 de gener de 1169, Sens (Yonne), fill de **Salé**, vicomte de Sens i **Ne de Melun**, visible:

Casada el 1170 amb **Guillaume des Barres**, seigneur d'Oissey, mort entre el 1177 i 1181, croisé 1177, fill de **Jean des Barres** †1160/ i **Ne N**, visible:

Casada abans de 1184 amb **Gui de Garlande**, àlies le jeune, fill de **Gui de Garlande**, seigneur de Possesse †1166 (veure **558840800**) i **Ne N** (veure **558840801**), visible:

Fonts : persona: F.Ripart (E.Bournazel, le gouvernement capétien), F d'Avigneau (geneanet pdes), família 2: F d'Avigneau (geneanet pdes), família 3: F.Ripart (E.Bournazel, le gouvernement capétien)

**69.845.568 Odilon-Guérin ler de Châteauneuf-Randon**, seigneur de Villefort, nascut al voltant de 1125, mort després de 1166. Pares: **139691136** i **139691137**.

... [relation] ...

**69.845.569 Ne N.**

... fills:

a. **Guigue-Meschin**, nascut el 1145, mort el 1200 (a l'edat de 55 anys). Veure **34922784**.

**69.845.570 Pierre**, seigneur de Ceyssac, nascut el 1135, mort.

Nota : Ce Pierre de Ceyssac n'apparaît dans aucune des généalogies Polignac que j'ai consulté ? Le fait avéré que Pons de Polignac époux de Guillemette de Ceyssac était seigneur de Ceyssac en 1173 ne prouve pas qu'il a eu un fils de ce patronyme ! J-C de Vaugraud

• Voir l'Histoire de la Maison de Polignac, par Gaspar Chabron, 1625, page 154

◦ Les aînés mâles de cette maison étant venus à faillir, desquels cette vicomtesse était descendue, et si je ne me trompe en Pierre de Ceyssac qui avait été marié avec Marguerite de Beaumont, fille de Ponce, seigneur et baron de Beaumont. J-P de Palmas

Fonts : família: J-P de Palmas (ged Autié de Villemontée - 27-v-2005)

... [relation] ...

**69.845.571 Marguerite de Beaumont-en-Velay**, nascuda el 1130, morta. Pares: **139691142** i **139691143**.

Fonts : família: J-P de Palmas (ged Autié de Villemontée - 27-v-2005)

... fills:

a. **Guillemette**, àlies Wilhelma de Soissac, nascuda el 1155, morta. Veure **34922785**.

**69.845.584 Pons de Montlaur**. Pares: **139691168** i **139691169**.

Fonts : persona, família: J-P.de Palmas (Généalogie Montlaur) 23 ix 2012

... [relation] ...

**69.845.585 Ne N.**

Fonts : persona, família: J-P.de Palmas (Généalogie Montlaur) 23 ix 2012

... fills:

a. **Héracle**. Veure **34922792**.

**69.845.588 Gilbert**, baron de Solignac, nascut al voltant de 1130, mort el 1219 (a l'edat de possiblement 89 anys). Pares: **139691176** i **139691177**.

Fonts : persona, naixement, família, defunció: JL.Mondanel (généalogie Solignac) 16 iii 2011

... [relation] ...

**69.845.589 Aigline de Chapeuil**.

Fonts : persona, família: JL.Mondanel (généalogie Solignac) 16 iii 2011

... fills:

a. **Béraud**, nascut al voltant de 1150, mort el 1195 (a l'edat de possiblement 45 anys). Veure **34922794**.

**69.845.592**: veure **34.928.656**.

**69.845.593**: veure **34.928.657**.

**69.845.594**: veure **69.490.318**.

**69.845.595**: veure **69.490.319**.

**69.845.596 Guillaume**, seigneur de Chambon. Pares: **139691192** i **139691193**.

Fonts : persona: JB.de La Grandiere (chaînon manquant : Peynot (Abbé Michel) La Combraille pp. 176/219 (Saint-Julien) Guéret 1931) 2 i 2018

... [relation] ...

**69.845.597 Ne N.**

... fills:

a. **Ameil**, àlies Ameil III, mort al voltant de 1171. Veure **34922798**.

**69.845.598**: veure **34.928.656**.

**69.845.599**: veure **34.928.657**.

**69.845.616 Raimbaud d'Agout**, àlies Raimbaud Ier, *seigneur d'Apt i d'Agout*, nascut al voltant de 1060, mort entre el 1102 i 1113. Pares: **139691232 i 139691233**.

Nota : Raimbaud d'AGOUT, co-seigneur d'Apt, seigneur d'Agout, etc., est nommé dans les chartes de l'église d'Apt des années 1113 et 1120 ; il eut de Sancier (que la plupart des auteurs cités ci-dessus disent dame de Simiane au diocèse d'Apt) deux fils, tous deux chefs d'une nombreuse postérité ; le premier, nommé Guiran, prit le nom de Simiane, et forma la branche de ce nom, partagée en onze branches ou rameaux, dont plusieurs existent aujourd'hui, et ont donné un évêque, duc de Langres, pair de France, vingt-deux chevaliers de l'ordre de Malte, deux chanoines-comtes de Lyon, une chanoinesse du chapitre de Remiremont, une abbesse et une chanoinesse de celui de Bouxières, trois chevaliers de l'ordre du Saint-Esprit, quatre de celui de l'Annonciade en Savoie, un grand sénéchal de Provence, plusieurs lieutenants-généraux d'armées, un grand nombre de militaires de grades inférieurs, et ont formé des alliances avec les maisons d'Adhémar, d'Ancezone, d'Arpajon, de Baux-Orange, de Bérenger, de Castellane, de Châteauneuf-Randon, de Clermont-Montoison, de Forcalquier, de Grimaldi-Monaco, de Ligniville, de Sabran, de la Tour de Bouillon, de Villeneuve-Vence et de Vintimille ; le second fils de Raimbaud d'Agout et de Sancier fut : Bertrand d'AGOUT, seigneur d'Agout, co-seigneur d'Apt, de Gordes, etc. Il vivait en 1120. Il est très vraisemblable qu'il fut père de Raimond, qui suit, depuis lequel la filiation est clairement prouvée. Après le décès de Raimbaud d'Agout en 1113, ses successeurs conservent la seigneurie jusqu'au milieu du XIII<sup>e</sup> siècle. **Bibliographie**

- Pécourt, Thierry, Soutenance de thèse de Florian Mazel sur "La noblesse et l'Eglise en Provence (XIe-XIVe). L'exemple des familles d'Agout-Simiane, de Baux et de Marseille", le 2 décembre 2000

Fonts : persona: J-P de Palmas (*Famille d'Agout* et H. Dubled, *Le Cartulaire de l'Église d'Apt et l'histoire du droit et des institutions du haut Moyen Âge*, Provence Historique, T. 17, fasc. 68, 1967.) 1 xii 2010, família: C.Saint-Félix (base [www.herve.gros.nom.fr](http://www.herve.gros.nom.fr)), *J-P.de Palmas (Généalogie de Livois)* 29 xi 2014

... [relation] ...

**69.845.617 Sancier de Simiane**, nascuda al voltant de 1075, morta el 1122 (a l'edat de possiblement 47 anys). [relation] **Guillaume d'Omelas**.

Fonts : persona: C.Saint-Félix (base [www.herve.gros.nom.fr](http://www.herve.gros.nom.fr)), família 1: C.Saint-Félix (base [www.herve.gros.nom.fr](http://www.herve.gros.nom.fr)), *J-P.de Palmas (Généalogie de Livois)* 29 xi 2014

... fills:

- Bertrand**, nascut al voltant de 1095, mort al voltant de 1145 (a l'edat de possiblement 50 anys). Veure **69855116**.
- Guirand**, nascut al voltant de 1100, mort després de 1177. Veure **34922808**.
- Valburge**, nascuda al voltant de 1110. Veure **139709733**.

**69.845.620 Pons**, seigneur de Peynier, vicomte de Marseille (en partie). Pares: **139691240 i 139691241**. [relation] **Ne N**.

Fonts : família 1: Louis-Benoît Verdon (*Revue historique de la noblesse - Masion de Fos*) 7 xii 2006, família 2: Aurejac

... [relation] ...

**69.845.621 Garréjade**.

Fonts : persona: C. Saint-Félix (Florian Mazel (2003) "Noms propres, dévolution du nom...") 2x2014, família: Aurejac

... fills:

- Aicard**, nascut abans de 1117, mort després de 1167, prévôt de Marseille.

Fonts : persona: C. Saint-Félix (Florian Mazel (2003) "Noms propres, dévolution du nom...") 2x2014

- Geoffroy**, nascut abans de 1125, mort després de 1157.  
Casat amb **Sarda**, visible:

Fonts : persona, família: C. Saint-Félix (Florian Mazel (2003) "Noms propres, dévolution du nom...") 2x2014

- Hugues-Geoffroi II**. Veure **34922810**.
- Amiel**.

Fonts : persona: Louis-Benoît Verdon (*Revue historique de la noblesse - Masion de Fos*) 7 xii 2006

- Rostaing**.

Fonts : persona: Louis-Benoît Verdon (*Revue historique de la noblesse - Masion de Fos*) 7 xii 2006

- Bertrand**.

Fonts : persona: C. Saint-Félix (Florian Mazel (2003) "Noms propres, dévolution du nom...") 2x2014

... fills **69845620**-(X1):

- Aicard**, mort després de 1158, prévôt de l'église cathédrale de Marseille.

Fonts : persona: Louis-Benoît Verdon (*Revue historique de la noblesse - Masion de Fos*) 7 xii 2006

**69.845.624**: veure **17.648.016**.

**69.845.625**: veure **17.648.017**.

**69.845.626 Guillaume le Gros**, vicomte de Marseille, nascut al voltant de 1145, mort el 30 d'abril de 1188 (a l'edat de possiblement 43 anys). Pares: **139691252 i 139691253**.



Nota : **GUILAUME [IV] "le Gros"** (-30 Apr 1188). The primary source which confirms his parentage has not yet been identified. Vicomte de Marseille.  
**m LAURE de Saint-Julien**, daughter of ---. The primary source which confirms her marriage has not yet been identified. 1213. "Giraud-Adhemar seigneur de Montélimar, Vicomte de Marseille et la vicomtesse Mabile" agreed the marriage of "leur fille Eudiarde...lorsqu'elle sera nubile" to "Raymond de Baux...son fils Bertrand" by charter dated 2 Apr 1213, which also names "Mabile...sa mère Laure"[969]. Guillaume [IV] & his wife had one child. [969] Baux Chartes 159, p. 43, citing L. B. 338, B-du-R., and Cong. archéol. d'Arles, 1876, p. 403, Dr Barthélemy.  
Fonts : persona, familia: J-P.de Palmas (FMG) 30 iii 2014

... [relation] ...

#### **69.845.627 Laure de Saint-Julien**

Nota : LAURE de Saint-Julien, daughter of ---. The primary source which confirms her marriage has not yet been identified. 1213. "Giraud-Adhemar seigneur de Montélimar, Vicomte de Marseille et la vicomtesse Mabile" agreed the marriage of "leur fille Eudiarde...lorsqu'elle sera nubile" to "Raymond de Baux...son fils Bertrand" by charter dated 2 Apr 1213, which also names "Mabile...sa mère Laure"[969]. Guillaume [IV] & his wife had one child. [969] Baux Chartes 159, p. 43, citing L. B. 338, B-du-R., and Cong. archéol. d'Arles, 1876, p. 403, Dr Barthélemy.  
Fonts : persona: J-P.de Palmas (FMG) 30 iii 2014, familia: J-P.de Palmas (FMG) 30 iii 2014

... fills:

a. **Mabile**, morta després de 1 de juny de 1249, enterrada després de 1 de juny de 1249, Monastère de Saint-Pons . Veure **34922813**.

#### **69.845.760 Bernard d'Anduze**, nascut el 1070. Pares: **139691520** i **139691521**.

Nota : Le baron du Roure indique dans sa « note sur les Bermond d'Anduze » que Bernard III est l'époux de Sybille de Montpellier sans que nous en appréhendions exactement la raison sauf, qu'à cette époque, des liens forts attachent ces deux maisons. Il s'agit sans doute d'une hypothèse erronée qui se propage encore dans diverses généalogies. Par contre, pour Eugène Vasseur, Bernard est marié à une certaine Alaïs Dalest sans que nous sachions, non plus, quelle charte permet de l'affirmer. Cet auteur signale que la Gran Enciclopedia Catalana affirme que Bernard III est l'époux de Garsinde de Toulouse, fille de Pons. À l'image de ses ancêtres, Bernard effectue une donation à l'abbaye de Saint-Guillem le désert mais l'acte n'est pas daté. Bernard disparaît de la documentation autour de 1130, peut-être un peu plus tard (après 1144) d'après R Glénat et F Bonnet.  
Fonts : persona, familia: J-P de Palmas (Les premiers sires d'Anduze) viii 2010

... [relation] ...

#### **69.845.761 Sybille de Calmont d'Oit**, nascuda, Calmont (Aveyron), morta després de 1156, Anduze (Gard).

Fonts : familia: J-P de Palmas (Les premiers sires d'Anduze) viii 2010

... fills:

a. **Raymond**, nascut el 1090, mort el 1137 (a l'edat de 47 anys).

Casat amb **Sybille de Calmont d'Oit**, filla de **Bégon**, seigneur de Calmont d'Oit ca 1045-1092/ (veure **69528128**) i **Florence N** 1060- (veure **69528129**). visible:

Fonts : familia: J-P de Palmas (Les premiers sires d'Anduze) viii 2010

b. **Bernard**, nascut al voltant de 1100, mort el 1162, Sauve (Gard) (a l'edat de possiblement 62 anys). Veure **34922880**.

#### **69.845.764 Arnaud de Roquefeuil**. Pares: **139691528** i **139691529**.

... [relation] ...

#### **69.845.765 Ne N**

... fills:

a. **Henri**, mort abans de 1142. Veure **34922882**.

#### **69.845.772 Eudes Borel**, duc de Bourgogne (1079-1102), nascut al voltant de 1058, mort el 23 de març de 1102, Tarsus, Cilicie (Turquie), enterrat el 1103, Chapelle Saint-Georges, abbaye, Cîteaux (Côte-d'Or) (a l'edat de possiblement 44 anys). Pares: **139691544** i **139691545**.

Nota : Crociato in Spagna 1087 Crociato in Terra Santa 1102 EUDES de Bourgogne ([1060]-Tarsus, Cilicia 23 Mar 1103, bur Abbaye de Cîteaux, Côte-d'Or, Chapelle Saint-Georges). He is named as son of Henri by Orderic Vitalis[117]. He succeeded in 1079 on the abdication of his brother as EUDES I "Borel" Duke of Burgundy.

Fonts : persona: L. Gustavsson / M.Masseroni (E.Petit - G.Sirjen), F-L. Jacquier (Thierry Le Hêtre, La Dynastie Capétienne, p. 113), J-P de Palmas (Medieval Genealogy) viii2009, defunció: M.Réolle (Courtépée, 2e éd., t. I, p. 123) 19/4/06, enterrament: M.Masseroni (G.Sirjen vol.IX)

... [relation] ...

#### **69.845.773 Sybille de Bourgogne**, nascuda el 1060, morta després de 25 de març de 1102. Pares: **139691546** i **139691547**.

Nota : On indique qu'elle est décédée après 1103 dans d'autres bases.

---

JB de La Grandière 12/10/2016 L'indication initiale sur "roglo" était que Sybille était **précisément** en 1062. Pour être exact il suffit de dire que : 1° le calendrier d'alors, jusqu'en 1563 donnait Pâques comme début d'année ... 2° dès 1564, la nouvelle année commençait le 1er janvier. 3° la date de naissance n'est pas connue **exactement** mais un acte daté du 25 mars 1102(1103 suivant notre calendrier)indique que, ce jour là elle était encore en vie...; Sybille a bien pu vivre encore des dizaines d'années...

Fonts : persona: M.Thompson, G.Marsan, F-L. Jacquier (Thierry Le Hêtre, La Dynastie Capétienne, p. 113), defunció: M.Thompson

... fills:

a. **Hélie**, nascuda al voltant de 1080, morta el 28 de febrer de 1141, enterrada el 1141, abbaye de Perseigne, Neufchâtel-en-Saosnois (Sarthe) (a l'edat de possiblement 61 anys). Veure **69498825**.

b. **Hugues le Pacifique**, nascut al voltant de 1085, mort després de 6 de febrer de 1143, enterrat el 1143, Abbaye de Cîteaux, Saint-Nicolas-lès-Cîteaux (Côte-d'Or) . Veure **34922886**.

c. **Henri**, nascut el 1087, mort el 9 de març de 1131, Cîteaux, enterrat, Cîteaux (a l'edat de 44 anys).

Nota : Monaco a Cîteaux

Fonts : persona: L. Gustavsson, defunció: M.Masseroni

d. **Alice**, nascuda el 1094, Bourgogne (France), morta el 28 de febrer de 1142 (a l'edat de 48 anys).

Casada al voltant de 1115 amb **Guillaume III Talvas le Despenser de Montgomery**, count de Ponthieu, nascut, Normandy (France), mort el 29 de juny de 1192, fill de **Robert le Despenser d'Abbetot**, Lord of Tamworth †1098 i **Ne N.** visible:

Fonts : persona: T.Blanchet(<http://www.celtic-casimir.com/webtree/16/30006.htm>), F.-L. Jacquier - généalogies anglo-normandes, família: F.-L. Jacquier - généalogies anglo-normandes

**69.845.774 Gauthier**, baron de Mayenne (1099-1116), nascut al voltant de 1060, mort entre el 18 de desembre de 1116 i 1124. Pares: **139691548** i **139691549**.

Nota : - "Gautier était cadet et alla chercher fortune dans la Pouille, duché normand fondé en Italie du XI<sup>e</sup> siècle. Il y acquit honneurs et richesses." - "Sur le point de passer en Terre Sainte en 1098.... De retour en 1099." - "Gautier de Mayenne, devenu l'aîné par la disparition d'Hamelin, son frère, vint prendre possession de la baronnie en 1099." - "Participe à la bataille de Sézéz le 18 décembre 1116." J-C de Vaugiraud (Abbé Angot: Généalogies féodales mayennaises, P. 510-511) 23 ii 2011

Fonts : persona, defunció: J-C de Vaugiraud (Abbé Angot: Généalogies féodales mayennaises, P. 510-511) 23 ii 2011, família: J-C de Vaugiraud (Message de Gilles Richard, forum, d'après Medieval Genealogy . Patrick van Kerrebrouck, Les Capétiens, 987-1328, 2000, P. 567, note 7) 23 ii 2011

... [relation] ...

**69.845.775 Adeline de Beaugency**, nascuda el 1075, morta. Pares: **139691550** i **139691551**.

Fonts : persona: J-C de Vaugiraud (Abbé Angot: Généalogies féodales mayennaises, P. 514) 23 ii 2011, família: J-C de Vaugiraud (Message de Gilles Richard, forum, d'après Medieval Genealogy . Patrick van Kerrebrouck, Les Capétiens, 987-1328, 2000, P. 567, note 7) 23 ii 2011

... fills:

a. **Hamelin**, baron de Mayenne (1116-1120), mort el 1119.

Casat amb **2.2**. visible:

Nota : Aîné. **HAMELIN de Mayenne** {-1119}. "Walterii de Meduana...[et] uxor eius Adelina et filius eorum Hamelinus...alter filius Juhellus" consented to a donation by "Ruellionius de Gorron, filius Gaufredi" of the church of Brecé to Marmoutier, by charter dated to [1099/1124][701]. "Radulfus Filgeriensis" with "his wife Avitia" donated property to the abbey of Holy Trinity, Savigny by charter dated 7 Mar 1113, subscribed by "...Hamelinus Meduaniensis, Johellus frater eius"[702]. Seigneur de Mayenne. Seigneur de Gorron d'Ambrières et de Châteauneuf, which he exchanged with Henry I King of England for South Petherton, Somerset and Black Torrington and Nimet, Devon[703]. "Rotbertus miles de Sancto Dionisio" confirmed the donation of property to Mont-Saint-Michel by "pater meus Rotbertus Sancti Dionisii", agreeing to obtain the consent of "Hamelino de Meduana domino meo" by charter dated 1116, signed by "Juhellis frater Hamelini Meduani"[704]. [701] Guyard de la Fosse (1850), Preuves, III. [702] Round (1899) 792, p. 287. [703] Domesday Descendants, p. 577. [704] Broussillon, B. de (ed.) (1894) Cartulaire de Saint-Michel de l'Abbayette, prieuré de l'abbaye de Mont-Saint-Michel (Paris) ("Abbayette Saint-Michel"), 9, p. 20.

Fonts : persona: J-C de Vaugiraud (Abbé Angot: Généalogies féodales mayennaises, P. 540/541) 23 ii 2011, **J-P.de Palmas** (FMG) 18 ix 2012

b. **Mahaut**, àlies domina Mathildis de Meduana, nascuda abans de 1092, morta al voltant de 8 de febrer de 1162, enterrada el 1162, Notre-Dame de Beaune, Beaune (Côte-d'Or) . Veure **34922887**.

c. **Juhel**, nascut al voltant de 1100, mort el 23 de desembre de 1161, enterrat el 1161, Evroux (a l'edat de possiblement 61 anys). Veure **69490376**.

d. **Félicie**.

Nota : Seule fille citée par les chartes de Mayenne !

Fonts : persona: J-C de Vaugiraud (Abbé Angot: Généalogies féodales mayennaises, P. 540/541) 23 ii 2011

**69.845.888 Bernard de Combret**, mort després de 1103.

Fonts : persona: M.Rébeillé-Borgella, **JB de La Grandiere** (Eugène Vasseur : "Les nobles aïeux..." p.87 Roquefeuil, Tossa del Mar, 2004) 17 vii 2016

... [relation] ...

**69.845.889 Ne N.**

... fills:

a. **Frotard**, mort després de 1135. Veure **34922944**.

**69.846.032 Bernard Guillaume**, seigneur de Montpellier, mort el 1085. Pares: **139692064** i **139692065**.

Nota : Ses enfants sont mis sous tutelle auprès de Raymond de St Gilles. Le plus grand est Guilhem V, son frère est Bernard (?). Suite à cette faiblesse, la seigneurie est cédée aux Evêques de Maguelone.

**BERNARD GUILLAUME [IV] de Montpellier** (-[1085]). The primary source which confirms his parentage has not yet been identified. He was the brother of Guillaume [III] according to Duhamel-Amado[1439] and Baume[1440], but his son according to Settipani[1441], 1058/1068. **m as her first husband, ERMENGARDE**, daughter of (-[1109]). Her son names his mother "Guillelmus filius Ermengardæ dominus Montispessulani" in a charter dated 1093[1442]. The primary source which confirms her parentage has not yet been identified. She is often stated to be Ermengarde de Melgueil, daughter of Raymond [I] Comte de Melgueil & his wife Beatrix [de Poitou]. The documentation on which this is based has not yet been identified and it seems unlikely to be correct considering that her son's wife would have been her niece. She married secondly Raymond Sire d'Anduze, the marriage being confirmed by the testament dated 1114 made "purgens contra paganos ad expugnandam Majoricam insulam", by her son "Guillelmus Montispessulani" which bequeathed "castellum d'Omelas" to "Bernardo de Andusia fratri meo et infantibus suis"[1443]. Europäische Stammtafeln interprets this strangely as meaning that Bernard was the son of Guillaume [IV][1444]. Guillaume [IV] & his wife had one child: a) GUILLAUME [1439] Duhamel-Amado (2001), p. 262. J.-C. Chuat [1440] Baume (1980), p. 56. J.-C. Chuat [1441] Settipani (1988), p. 48, and Settipani (2004), p. 143 footnote 3. [1442] D'Agreffeulle Histoire de Montpellier, p. 13, which gives no citation for the charter in question. [1443] Histoire Générale de Languedoc 2nd Edn. Tome IV, - 2488 -

... [relation] ...

**69.846.033 Ermengarde de Melgueil**, morta el 1096. Pares: [139692066](#) i [139692067](#). [relation] **Raimond**, nascut el 1045, mort el 1114 (a l'edat de 69 anys), fill de **Bernard**, seigneur d'Anduze ca 1020-1077? (veure [279383040](#)) i **Adelais de Mandagout** (veure [279383041](#)).

Nota : **ERMENGARDE** . Her son names his mother "Guillelmus filius Ermengardæ dominus Montispessulani" in a charter dated 1093[1329]. She is often stated to be the daughter of Raymond [I] Comte de Melgueil & his wife Beatrix [de Poitou]. The documentation on which this is based has not yet been identified and it seems unlikely to be correct considering that her son's wife would have been her niece. Her second marriage being confirmed by the testament dated 1114 made "pergens contra paganos ad expugnandam Majoricam insulam", by her son "Guillelmus Montispessulani" which bequeathed "castellum d'Omelas" to "Bernardo de Andusia fratri meo et infantibus suis"[1330]. Europäische Stammtafeln interprets this strangely as meaning that Bernard was the son of Guillaume [IV][1331]. **m firstly** BERNARD GUILLAUME [IV] Seigneur de Montpellier, son of GUILLAUME [II] Seigneur de Montpellier & his wife Beliarde --- (-[1085]). **m secondly** RAYMOND Seigneur d'Anduze, son of BERNARD Seigneur d'Anduze & his wife Adelaïs ---. [1329] D'Aigrefeuille Histoire de Montpellier, p. 13, which gives no citation for the charter in question. [1330] Histoire Générale de Languedoc 2nd Edn. Tome IV, Preuves, XXVI, p. 361, and 3rd Edn. Tome V, Preuves, Chartes et Diplômes, 450, col. 841. [1331] ES III 445. Fonts : persona: J-P de Palmas ([Foundation for Medieval Genealogy](#)) 27 ii 2011, familia 1: J-P de Palmas ([Foundation for Medieval Genealogy](#)) 27 ii 2011, familia 2: J-P de Palmas ([Les premiers sires d'Anduze](#)) 21 ii 2011

... fills:

a. **Guillaume**, nascut al voltant de 1075, mort el 21 de febrer de 1122, enterrat el 1122, Famagouste (Chypre) (a l'edat de possiblement 47 anys). Veure [34923016](#).

... fills [69846033](#)-(X2):

a. **Bernard**, nascut el 1070. Veure [69845760](#).  
b. **Bertrand**, nascut el 1085, mort el 1137 (a l'edat de 52 anys).

Nota : Bertrand connu par la confirmation d'une de ses donations par son neveu Raymond I si on en croit Bertier de Sauvigny.  
Fonts : persona: J-P de Palmas ([Les premiers sires d'Anduze](#)) 21 ii 2011

**69.846.034**: veure [34.743.298](#).

**69.846.035**: veure [34.743.299](#).

**69.846.036 Teuto**, marchese di Savona. Pares: [139692072](#) i [139692073](#). [relation] **Elena di Ventimiglia**, filla de **Corrado II di Ventimiglia** i ? ?

Fonts : persona: Manuel Abranches de Soveral

... [relation] ...

**69.846.037 Berta di Torino**, contessa del Vasto i di Busca. Pares: [139692074](#) i [139692075](#).

Fonts : persona: R.Dewkinandan> [http://www.genealogie-mittelalter.de/este\\_familie](http://www.genealogie-mittelalter.de/este_familie)

... fills:

a. **Bonifacio del Vasto**, nascut al voltant de 1060, Savona, Liguria (Italia), mort al voltant de 1130 (a l'edat de possiblement 70 anys). Veure [34923018](#).  
b. **Manfredo del Vasto**, Veure [279420906](#).

**69.846.038 Hugues le Grand (Capétiens)**, comte de Vermandois (al voltant de 1068-1102), comte de Valois i de Chaumont, nascut el 1057, mort el 18 d'octubre de 1102, Tarse (Turquie) (a l'edat de 45 anys). Pares: [139692076](#) i [139692077](#).

Nota : Hugues le Grand, né en 1057, mort le 18 octobre 1102, comte de Vermandois et de Valois, fils d'Henri Ier, roi de France, et d'Anne de Kiev. Il est le frère du roi Philippe Ier. Il épouse Adélaïde de Vermandois (v.1062 † 1122), fille d'Herbert IV, comte de Vermandois et de Valois, et d'Alix de Valois. Il succède à son beau-père en 1080. Il est ainsi le fondateur de la lignée des comtes de Vermandois capétiens. Il prend la croix avec Godefroy de Bouillon et combat au siège de Nicée, à Dorylée ... Après la prise d'Antioche, où il gagne le surnom de "Grand", les Turcs viennent assiéger la ville et Hugues, découragé, abandonne les croisés et revient en France sans avoir accompli son vœu. La prise de Jérusalem le couvre de honte et, pour réparer son manquement, il repart vers la Palestine ; il est blessé dans un combat au bord du fleuve Halys et meurt à Tarse, en Cilicie.  
**A propos des Écussons placés sur les piliers Musée de Versailles (Grande salle)**

---

HUGUES-LE-GRAND, comte de Vermandois, frère de Philippe Ier, roi de France, de retour de la première croisade en 1101, reprit le chemin de la Terre-Sainte, et succomba aux blessures qu'il reçut au combat de Tarse en Cilicie. Sa postérité s'éteignit en son petit-fils Raoul II. On lui a donné pour armes, d'après Sainte-Marthe et le P. Anselme: échiqueté d'or et d'azur, au chef d'azur, chargé de trois fleurs de lis d'or. Ce chef de France est un véritable anachronisme; car ce fut Charles VI qui réduisit à trois les fleurs de lis dont était semé l'écu de France. **Une ambassade à Constantinople**

---

La terre de monna ceuui nomasui  
 z a tous les seignurs de la cite qui  
 sont appellez princes d'antioche



Commēt noz gens enuoyerent  
 ambassade. a l'empere. de con  
 tantinoble le seignour q'el les  
 venist secourir comme pro  
 mis auoit.

Alexis Ier Comnène et Hugues le

Grand Guillaume de Tyr, Historia et continuation (BNF Richelieu Manuscrits Français 68, folio 83v) (William of Tyre, Historia and continuation (BNF Richelieu French manuscripts 68, folio 83v))

Fonts : persona: J-P de Palmas (A propos des armoiries du musée de Versailles et ambassade à Constantinople: [wikipedia](#)) i-2010 - 9QZL-LPG, naixement: S.Fourlinnie (notes d'après l' Histoire des rois de France et des chefs d'état de Pascal Arnoux), casament: JB de La Grandière (C. Settipani "La préhistoire des capétiens" art.pp 211/240- Vermandois- Villeneuve d'Asq 1993 ) 6 i 2010, familia: C-H.Maigret (Base Guillaume de Wailly) 21 iv 2012, defunció: blessé dans un combat au bord du fleuve Halys et meurt à Tarse, en Cilicie

... [relation] ...

**69.846.039 Adélaïde**, comtesse de Vermandois, de Crespy i de Valois, nascuda al voltant de 1065, morta entre el 1120 i 1123, Meulan-en-Yvelines (Yvelines). Pares: **139692078** i **139692079**. [relation] **Renaud de Clermont**, nascut al voltant de 1075, mort després de 1156, fill de **Hugues de Clermont**, comte de Clermont-en-Beauvaisis ca 1030-?1114 (veure **279421388**) i **Marguerite de Roucy** ca 1045-1103/ (veure **279421389**).

Nota : Adélaïde de Vermandois<sup>1</sup> et de Valois, (v. 1065 † 1120/1124), fille d'Herbert IV, comte de Vermandois et d'Adélaïde de Valois. Son père ayant déshérité son frère Eudes, dit l'Insensé parce que faible d'esprit, il la déclare héritière de ses possessions. Elle réserve ainsi le Vermandois à son fils Raoul, mais donne l'Amiénois en dot à sa fille Marguerite, mariée au comte de Flandre Charles Ier. De son mariage avec Hugues Ier le Grand, (1057 † 1102), elle eut :

- Mahaut, ou Maud ou Mathilde, mariée en 1090 avec Raoul Ier de Beaugency (v. 1069 † 1130)
- Béatrice († après 1144), mariée à Hugues III (IV) de Gournay
- Raoul Ier (v. 1094 - † 13 octobre 1152) dit Le Vaillant.
- Isabelle de Vermandois ou Elisabeth (av. 1088 - † 17 février 1131), mariée à \* Robert de Beaumont, comte de Meulan, puis à Guillaume II de Warenne, comte de Surrey
- Constance, († ap. 1118), mariée à Godefroy de la Ferté-Gaucher.
- Agnès (v. 1085 - † ap. 1130), marié à Boniface de Savone

- Henri († 1130), seigneur de Chaumont-en-Vexin, tué par Thomas de Marle.
- Simon († 10 février 1148), évêque de Noyon
- Guillaume, († ap. 1096)

Veuve, elle épousa en 1103 Renaud, comte de Clermont, fils de Hugues et de Marguerite de Roucy. Ils eurent pour enfant:

- Marguerite, née vers 1105, mariée en premières noces avant juillet 1119 à Charles 1er, comte de Flandre.

## Notes et références

- ↑ *Sa généalogie sur le site Medieval Lands*

### Liens externes

*Biographie*

**Fonts** : persona: J-P de Palmas (FMG, wikipedia et C. Settipani "La préhistoire des capétiens" art.pp 211/240- Vermandois- Villeneuve d'Asq 1993) 10 x 2011 - GG2C-18B, naivement, casament 1, casament 2, defunció: JB de La Grandière (C. Settipani "La préhistoire des capétiens" art.pp 211/240- Vermandois- Villeneuve d'Asq 1993 ) 6 i 2010, familia 1: C-H.Maigret (Base Guillaume de Wailly) 21 iv 2012

... fills:

a. **Mahaut**, nascuda el 1080, morta el 1130 (a l'edat de 50 anys). Veure **69498859**.

b. **Béatrice**, nascuda el 1082, morta després de 1144.

Casada amb **Hugues**, seigneur de Gournay, nascut al voltant de 1090, mort el 1155 (a l'edat de possiblement 65 anys), fill de **Gérard**, seigneur de Gournay 1066-1104 i **Edith de Warene** 1076-1155/ (veure **279421381**). visible:

Fonts : persona, família: N de Meyrignac (stirnet.com, 28iii2008)

c. **Agnès de Vermandois**, nascuda al voltant de 1083, Valois, morta després de 1165, Saluzzo, Cuneo, Piemonte (Italy). Veure **34923019**.

d. **Élisabeth**, nascuda el 1085, morta el 13 de novembre de 1131, Meulan-en-Yvelines (Yvelines), enterrada el 1131, Chapter House, Priory of Lewes, Sussex (England) (a l'edat de 46 anys). Veure **69855429**.

e. **Raoul**, àïes Le Vaillant, comte de Vermandois i de Valois, nascut el 1085 o 1094, mort el 14 d'octubre de 1152, enterrat el 1152, Saint-Arnoul de Crépy (possible fill: **Hugues (Capétiens)** 1127-1212).

Casat el 1120 amb **Éléonore de Blois**, nascuda al voltant de 1090, morta el 1147 (a l'edat de possiblement 57 anys). visible: Divorciats el 1142.

Casat el 1142 amb **Alix d'Aquitaine**, nascuda al voltant de 1125, morta després de 24 d'octubre de 1151, enterrada, Saint Arnould (Crépy), filla de **Guillaume X**, duc d'Aquitaine 1099-1137 (veure **69848158**) i **Aénor de Châtelleraul** ca 1103-1130/ (veure **69848159**). visible:

Casat el 1152 amb **Laurette de Lorraine**, nascuda entre el 1128 i 1129, morta al voltant de 1175, enterrada al voltant de 1175, Abbaye de Voorst (Belgique), nun at Voorst, filla de **Thierry de Lorraine**, comte de Flandre ca 1100-1168 (veure **34924084**) i **Swanhilde N** †1133. visible:

Nota : Raoul 1er de Vermandois, dit le Vaillant ou le Borgne, connu aussi sous le nom de Raoul de Crépy, né vers 1094, mort le 13 octobre 1152, fut comte de Vermandois et de Valois de 1102 à 1152. **Biographie**

Fils d'Adélaïde de Vermandois et d'Hugues 1er le Grand, fils du roi Henri 1er de France, il est cousin germain du roi Louis VI le Gros. Il apporte son soutien à ces derniers contre les barons rebelles à l'autorité royale. Ayant perdu un œil au cours de la prise du château de Livry en 1129, l'année suivante, au siège de Coucy, il blesse mortellement Thomas de Marle, sire de Coucy, celui-là même qui avait tué son frère Henri (1091-1130), seigneur de Chaumont-en-Vexin. En novembre 1131, le roi Louis VI le fait sénéchal[2]. Peu après la mort de Louis VI en 1137, il soutient[3] temporairement la cause de la reine mère Adèle de Savoie qui craignait voir sa dot utilisée au service de l'État par son fils Louis VII aidé de l'abbé Suger. Dévoué à la couronne, Louis VII lui propose la sœur de sa femme Aliénor d'Aquitaine, Pétronille d'Aquitaine (v. 1125 † 1151). Pour pouvoir épouser, Raoul répudié en 1142 sa première épouse Éléonore de Blois. L'épouse délaissée se plaint alors auprès de son frère Thibaut IV, comte de Blois et de Champagne, qui se rebelle à son tour contre le roi de France. Le pape Innocent II intervient en annulant ce mariage et excommunie les nouveaux époux ainsi que les évêques qui ont consenti à bénir leur union. Le pape Eugène III qui succède à Innocent II légitime[4] ce nouveau mariage au concile tenu à Reims en 1148. Pendant l'absence de Louis VII parti pour la deuxième croisade, en 1145, Raoul reste en France en qualité de régent du royaume avec Suger. Après le retour de Louis VII, Raoul devenu veuf de Pétronille, sa seconde épouse, se remarie en 1152 avec Laurette d'Alsace (v. 1125 † 1151), fille de Thierry d'Alsace, comte de Flandre. **Notes et références**

- ↑ *Raoul le Vaillant sur le site généalogique FMG [archive]*
- ↑ *Liste des sénéchaux de France sur le site du Service historique du Gouvernement français [archive]*
- ↑ Jean Flori, *Aliénor d'Aquitaine*, 2004, p. 56
- ↑ Louis Duval-Arnould, *Les dernières années du comte lépreux Raoul de Vermandois* (v. 1147-1167...), et la dévolution de ses provinces à Philippe d'Alsace , Bibliothèque de l'école des chartes, 1984, volume 142, p. 81

- *voir sa biographie sur wikipedia*

**RAOUL** [[ **"le Vaillant" de Vermandois**, son of HUGUES [[ de France Comte de Vermandois [Capet] & his wife Adelaïde Ctss de Vermandois [1094]-13 Oct 1152, bur Priory of Saint-Arnoul de Crépy). The Genealogiæ Scriptoris Fusniacensis names (in order) "Radulfum comitem Veromandie et Henricum de Chauni et Simonem episcopum Noviomensem" as the sons of "Hugonem Magnum [et] Adelaïde comitissa Veromandensium"[2236]. Orderic Vitalis records that in 1106 "Hugo Crispeli comes" placed "Radulfo et Henrico filiis suis" in charge of his land, married "Ysabel filiam suam" to "Rodberto de Mellento comiti", and left on pilgrimage taking "secum nobile agmen Francorum"[2237]. Robert of Torigny records that "Rodulfus filius eius" succeeded in 1102 on the death of "Hugo Magnus"[2238]. He succeeded his father in 1102 as Comte de Vermandois, and his mother in 1117. "Adela...Viromandorum comitissa, filius...meus Radulphus" renounced their claim to certain serfs in favour of the abbey of Compiègne Saint-Cornelle, with the consent of "fillorum meorum Radulphi, Henrici, Symonis", by charter dated 1114[2239]. He lost an eye at the siege of the château de Livry in early 1129. Louis VI King of France appointed him seneschal of France in Nov 1131. He allied himself with Queen Adélaïde, the Queen mother, in 1138 against her son King Louis VII and Suger, but was reconciled with the king in 1139. "Comes Rodulfus de Perrona filius Hugonis magni fratris Philippi regis Francorum" provided for masses at "monasterio de Crespeio, quod antiquitus in eodem Crespeii castro constructum fuerat" by charter dated to [1140][2240]. His repudiation of his first wife triggered war with Champagne and excommunication by the Pope, although the divorce was finally accepted by the church in 1148. Robert of Torigny records the death in 1152 of "Radulfus de Perrona comes Viromandorum", specifying that he appointed "Galeranni comitis Mellenti nepotis sui" as guardian of his infant children[2241]. The necrology of the ~~219~~ pf Saint-Martin-des-Champs records the death "III Id Octi" of "Rodulfus

comes"[2242]. **m firstly** ([1120], **divorced 1142 on the grounds of consanguinity**) **ELEONORE de Blois**, daughter of ETIENNE Comte de Blois & his wife Adela of England. Kerrebrouck names Eleonore, daughter of Comte Etienne, as the first wife of Raoul comte de Vermandois[2243] but the primary source on which this is based has not yet been identified. After her repudiation she found refuge with her brother Thibaut IV Comte de Champagne who declared war on her husband and appealed to Pope Innocent II who excommunicated him. C155 Eléonore appeared in person before Pope Eugene III at Reims 21 Mar 1148, but the Pope confirmed the annulment of her marriage[2244]. **m secondly** (1142) **AELIS [Petronille] d'Aquitaine**, daughter of GUILLAUME X Duke of Aquitaine [GUILLAUME VIII Comte de Poitou] & his first wife Eléonore de Châtellerault ([1125]-after 24 Oct 1151, bur St Arnould in Crépy). The Chronicle of Alberic de Trois-Fontaines specifies that "Alienor Guillelmi filia comitis Pictavorum et Aquitanie ducis" had two sisters one of whom married "Radulfus...comes Perone et Veromandie", although he does not name either of them[2245]. The Historiæ Tornacenses record the wife of "Radulfem comitem" as "germanam Alienore regine Francorum" but also do not name her[2246]. Robert of Torigny refers to the mother of the infant children of "Radulfus de Perrona comes Viromandorum" as "iunior filia Willelmi ducis Aquitanorum" but he does not name her either[2247]. The Chronique de Guillaume de Nangis names "Eléonore et Petronille" as the two daughters of "Guillaume comte de Poitou et prince d'Aquitaine", recording in 1142 that Petronille married "Raoul comte de Vermandois" after he repudiated his first wife[2248]. "Helienordis...Francorum regina et Aquitanorum ducissa" confirmed the privileges of Notre-Dame de Saintes, at the request of "Agneth abbatisse", with the consent of "Ludovici regis Francorum et ducis Aquitanorum collateralis nostri et Aelith sororis nostre", by charter dated 1151[2249]. **m thirdly** (1152) **as her third husband, LAURETTA de Flandre**, widow firstly of IWAN Graaf van Aalst and secondly of HENDRIK II Duke of Limburg, daughter of THIERRY Count of Flanders & his first wife Swanhilde --- ([1120]-Abbaye de Voorst, near Brussels 1170). The Flandria Generosa names "Laurentiam" as the only daughter of "comitissa etiam Suanildis", specifying that her marriage with "dux de Lemburg" was terminated on grounds of consanguinity, that she subsequently married "Iwanus de Alst", and after the latter's death "Rodulfo comiti Peronensi" and "comiti de Namur", although this switches her first and second husbands[2250]. She married fourthly (before 1159, divorced 1163) as his first wife, Henri "l'Aveugle" Comte de Namur et de Luxembourg. [2236] Genealogiæ Scriptoris Fusniacensis 7, MGH SS XIII, p. 253. [2237] Orderic Vitalis (Prévost), Vol. III, Liber VII, IV, p. 480. [2238] Chronique de Robert de Torigny I, 1102, p. 124. [2239] Compiegne Saint-Corneille, Tome I, XXXIV, p. 70. [2240] Cluny Tome V, 4070, p. 421. [2241] Chronique de Robert de Torigny I, 1152, p. 263. [2242] Obituaires de Sens Tome I.1, Prieuré de Saint-Martin-des-Champs, p. 463. [2243] Kerrebrouck (2000), p. 539. [2244] Kerrebrouck (2000), pp. 539-40. [2245] Chronica Albrici Monachi Trium Fontium 1152, MGH SS XXIII, p. 841. [2246] Historiæ Tornacenses IV.5, MGH SS XIV, p. 343. [2247] Chronique de Robert de Torigny I, 1152, p. 263. [2248] Guillaume de Nangis, pp. 18 and 24. [2249] Grasilier, T. (ed.) (1871) Cartulaire de l'abbaye royale de Notre-Dame de Saintes, Cartulaire inédits de la Saintonge II (Niort) ("Saintes Notre-Dame"), XXIX, p. 36. [2250] Flandria Generosa 32, MGH SS IX, p. 324. Fonts : persona: J-P de Palmas (wikipedia et FMG) i2010, familia 1: J-P de Palmas (wikipedia et Louis Duval-Arnould, Les dernières années du comte lépreux Raoul de Vermandois (v. 1147-1167...) et la dévolution de ses provinces à Philippe d'Alsace [archive], Bibliothèque de l'école des chartes, 1984, volume 142, p. 81) 21 xi 2010, familia 2: R.Devkinandan> WW-2, J-P.de Palmas (FMG) 5 viii 2012, familia 3: R.Devkinandan> WW-2

f. **Constance de Vermandois**. Veure [139696943](#).

... fills [69846039](#)-(X2):

a. **Marguerite**, nascuda al voltant de 1105, morta. Veure [138997573](#).

**69.846.160 Affre de Lévêzou**. Pares: [139692320](#) | [139692321](#).

Fonts : persona, família: J-L. Dega

... [relation] ...

**69.846.161 Ne N**.

Fonts : família: J-L. Dega

... fills:

a. **Raymond**. Veure [34923080](#).

**69.846.176 Guigues de La Roche-en-Régnier**.

Fonts : persona, família: J-L. Dega

... [relation] ...

**69.846.177 Ne N**.

Fonts : família: J-L. Dega

... fills:

a. **Régnier**, mort al voltant de 1180. Veure [34923088](#).

**69.846.204 Gaucelm de Claret**, nascut abans de 1118, mort després de 31 de juliol de 1159, viguier de Montpellier. Pares: [139692408](#) | [139692409](#).

Nota : **GAUCELIN de Claret** (-after 31 Jul 1159). The testament of "Bernardus Guillelmus Montispessulani vicarius", dated 11 Mar 1119, divides his property between "filios meos Guillelmo Aimoino, Gaucelmo de Claret atque Raimundo Aimoino" on leaving for Jerusalem[1425]. Guillaume [VI] Seigneur de Montpellier confirmed the vicariat of Montpellier to "Gaucelin de Claret...ses neveux Guillaume et Raymond Aimon et Pelagos leur frère" by charter dated Apr 1139[1426]. "Gaucelmus de Claret filius Bernardi Guillelmi de Monte pessulano" divided property "de honore qui fuit Bernardi Guillelmi patris mei et avi eorum et Senegundis matris mee et avie eorum" between "Raimundo Aimoino et Pelagoz filiis Guillelmi Aimoni nepotibus meis" by charter dated 1150[1427]. m AGNES de Castries, daughter of ELZEAR de Castries Héralut & his wife Engelrade de Salvaing (-[1151/1159])[1428]. "Agnis filia Engeralde" swore allegiance to "Willermum abbatem Anianensem fillum Beliardis" for "castello de Salviano" by charter dated 1151, witnessed by "...G. de Salviano et B. fratris eius, A. de Salviano, G. de Salviano..."[1429]. Her first marriage is indicated by the charter dated 10 Jan 1169 under which "Elsarius et...Arnaudus Guillelmi fratris eius" (presumably her grandsons) acknowledged allegiance to Aniane for "castello de Salviano", confirming actions of "parentes et antecessores mei...Guillelmo de Salviano et Engeralda soror eius et Elisiarius maritus predicte Engeralde et Gaucelmus de Claret et Agnes uxor eius"[1430]. Gaucelin & his wife had two children [1425] Montpellier Guillems, Fascicule II, CIII, p. 216. [1426] D'Aigrefeuille Histoire de Montpellier, pp. 40-1, which gives no citation of the charter. [1427] Montpellier Guillems, Fascicule I, CV, p. 225. [1428] Duhamel-Amado (2001), p. 228. [J.-C. Chuat] [1429] Aniane, XXXII, p. 169. [1430] Aniane, XXXVI, p. 173. Fonts : persona: C.Saint-Félix (C.Duhamel-Amado "Genèse des honages méridionaux", 2007) 25ii2011, **J-P.de Palmas** (FMG citant

... [relation] ...

**69.846.205 Agnès de Castries**, dame de Sauvian. Pares: **139692410** i **139692411**.

Nota : hériitière de Sauvian

Fonts : persona: J-L. Dega (Navelle), família: J-L. Dega (Navelle), C. Saint-Félix (C. Duhamel-Amado "Genèse des lignages méridionaux") 8v2006

... fills:

a. **Elzear de Castries**, nascut abans de 1157, mort després de 1176. Veure **34923102**.

b. **Arnaud Guillaume de Sauvian**.

Casat amb **Cecília**. visible:

Fonts : persona, família: C. Saint-Félix (C. Duhamel-Amado "Genèse des lignages méridionaux") 8v2006

**69.846.272 Guillaume**, vicomte de Minerve, nascut al voltant de 983, mort el 1045 (a l'edat de possiblement 62 anys). Pares: **139692544** i **139692545**.

Fonts : persona: J-L. Dega, J-P de Palmas, naixement, defunció: J-P de Palmas (Eugène Vasseur, Les Nobles aïeux de trois seigneurs rouergats au XVIIème siècle), família: C.Saint-Félix (Florence Blanchet par mèl) 2iii2014

... [relation] ...

**69.846.273 Ne N**.

Fonts : família: C.Saint-Félix (Florence Blanchet par mèl) 2iii2014

... fills:

a. **Bernard d'Olargues**. Veure **34923136**.

**69.846.288 Raimundus Ademarii de Murviel**.

Fonts : persona, família: C. Saint-Félix (d'après C. Duhamel-Amado "Genèse des lignage méridionaux") 28-3-2005

... [relation] ...

**69.846.289 Garsinds** .

Fonts : persona, família: C. Saint-Félix (d'après C. Duhamel-Amado "Genèse des lignage méridionaux") 28-3-2005

... fills:

a. **Sicard**. Veure **34923144**.

b. **Guilhelmus Raimundi**.

Nota : "de castro quod vocatur Murus Vetus" en 1107

Fonts : persona: C. Saint-Félix (d'après C. Duhamel-Amado "Genèse des lignage méridionaux") 28-3-2005

c. **Eneas Ademarii**.

Fonts : persona: C. Saint-Félix (d'après C. Duhamel-Amado "Genèse des lignage méridionaux") 28-3-2005

**69.846.292**: veure **34.923.016**.

**69.846.293**: veure **34.923.017**.

**69.846.294 Raimbaud**, comte d'Orange, nascut al voltant de 1066, Orange (Vaucluse), mort possiblement el 1121, Terre sainte (a l'edat de possiblement 55 anys), commandeur des croisés en 1096 (Florian Mazel in "La Noblesse et l'Eglise de Provence" p 647, -Orange- CTHS Villeurbanne 2002. Pares: **139692588** i **139692589**.

Nota : **Raimbaud** II d'Orange, comte d'Orange (en latin Raimboldus Comesvient de Oringis), appelé parfois Rambaud ou Raimbaud de Nice, est né vers 1066, à Orange et peut-être mort en 1121, en Terre sainte[2]. Mais cette date est contestée. Certains historiens estiment qu'il est décédé en 1097[3] ou d'autres en 1115[4]. Selon Guillaume de Tyr : il ne revoit pas la France, et meurt en Palestine[5]. Raimbaud II d'Orange, ou III, selon d'autres historiens, né du premier mariage de son père Bertrand-Rambaud d'Orange[6], est le premier comte d'Orange de la première maison des comtes d'Orange-Nice clairement identifiée et le dernier. Il est aussi appelé Raimbaud de Nice parce qu'il exerce la vicomté de Nice[7]. Même sa fille au niveau de son testament sera encore possessionnée à Nice. Le plus ancien cartulaire de la cathédrale de Nice renferme un acte de l'année 1108, où nous retrouvons parmi les quatre personnages cités Raimbaud II d'Orange. Évidemment, ce croisé est dit comte d'Orange et connu généralement avec ce nom de terre et ce titre que lui donne Guillaume de Tyr. Si Guillaume de Tyr donne à Raimbaud II d'Orange le titre de comte, c'est non pas à cause de son père, Bertrand-Rambaud d'Orange, qui n'est que seigneur d'Orange, ni à cause de lui-même qui probablement ne l'est jamais, mais à cause de sa belle-mère qui, elle, est bien comtesse et l'a en partie élevé[8]. Raimbaud d'Orange se croise en 1096[9], avec son parent avec Guillaume, évêque d'Orange, légat pontifical de la première croisade[10]. Le nom de Raimbaud II d'Orange est lié à ceux du prédécesseur comme légat de Guillaume d'Orange, Adhémar de Monteil, évêque du Puy et légat pontifical de la première croisade et aussi à Robert II de Flandre, dit Robert le Hiérosolymitain. Il commande un corps de croisés au siège d'Antioche et lors du siège de Jérusalem (1099) il entre l'un des premiers par la brèche dans la ville avec Godefroy de Bouillon. Il est cité, par les chroniqueurs du temps, comme l'un de ceux qui acquièrent le plus de gloire dans cette expédition[11]. Raimbaud II est l'un des héros de La Jérusalem délivrée du Tasse. Il a son nom et les futures armes de sa famille, qui figurent dans la cinquième des salles des croisades du château de Versailles, celle des chefs des différentes croisades. Une statue de lui, haute de plus de deux mètres, est installé dans l'escalier 97 du château de Versailles[12]. Une autre statue de Raimbaud, comte d'Orange, en marbre est érigée sur la place principale d'Orange en 1846. [Lire la suite sur wikipedia](#) **Notes et références**

- ; sous la dir. de MM. Berthelot,... Hartwig, Derenbourg,... F.-Camille Dreyfus,... A. Giry..., Éditeur : H. Lamirault (Paris), Société anonyme de "La Grande encyclopédie" (Paris), 1885-1902, Contributeur : Dreyfus, Camille (1851-1905). Éditeur scientifique, p.1191.
2. † Dictionnaire géographique, historique, archéologique et biographique des communes du département de Vaucluse, Par Jules Courtet, Publié par Bonnet, 1857, p.24 et Nouvelle biographie universelle [afterw.] générale, publ. sous la direction de m. le dr. Hoefler, Par Nouvelle biographie, 1863, p.727 et Dictionnaire des inventions et découvertes anciennes et modernes; publ. par l'abbé Migne, Par Achille François É. Jouffroy d'Abbas, 1854, p.1033 et 1034 et Atlas universel d'histoire et de géographie, Par Marie Nicolas Bouillet, Publié par L. Hachette, 1865, VOL. 1, p.486 et Tableaux généalogiques des souverains de la France et de ses grands feudataires, Par Edouard Garnier, Publié par Franck, 1863, p.XLIX ou bien encore Europäische Stammtafeln de Detlev Schwennicke, tome III, p. 762...
  3. † Bulletin d'archéologie et de statistique de la Drôme, Par Société d'archéologie et de statistique de la Drôme, Valence, 1961, v.75-77, p.267.
  4. † Monnaies féodales de France, Par Faustin Poey d'Avant, Publié par Bureau de la Revue Numismatique Française, 1860, p.386.
  5. † Explication des ouvrages de peinture et de sculpture de l'école moderne de France, exposés le 24 Avril 1818 dans le Musée royal du Luxembourg ..., Par Musée royal du Luxembourg, Publié par P. Didot, 1818, p.246.
  6. † Affaires d'argent et affaires de famille en haute Provence au XIVe siècle: le dossier du procès de Sybille de Cabris contre Matteo Villani et la compagnie des Buonaccorsi, Par Noël Coulet, Publié par École Française de Rome, 1992, p.4.
  7. † La Cathédrale Sainte-Réparate, Par Georges Castellana, Publié par Chanoine Berg, place Rossetti, 1970, p.6.
  8. † La Provence du premier au douzième siècle, études d'histoire et de géographie politique (1908), Manteyer, Georges de, Paris, Picard, et sur Raimbaud d'Orange, fils de la comtesse Alix, les actes suivants, Vers 1075 : « Raiambaldus Bertranni filius » (Saint-Pons, n°xii). — 1108 : « potestates Nicie civitatis... Raimbaldus Aurasicensis... » (Nice, n° 48).
  9. † Bulletin d'archéologie et de statistique de la Drôme, Par Société d'archéologie et de statistique de la Drôme, Valence, 1961, v.75-77, p.267.
  10. † Dictionnaire géographique, historique, archéologique et biographique des communes du département de Vaucluse, Par Jules Courtet, Publié par Bonnet, 1857, p.24.
  11. † Galeries historiques du palais de Versailles. Tome 6 / [par C. Gavard], Auteur : Gavard, Charles (1794-1871), Éditeur : Impr. royale (Paris), Date d'édition : 1839-1848, p.202.
  12. † Notice du Musée Impérial de Versailles, Par Eudoxe Soulié, Edition: 2, Publié par Charles de Mourgues frères, 1860, Notes sur l'article: t. 2, p.74 et 75.

Fonts : persona, familia: J-P de Palmas ([wikipedia](#)) i2010

... [relation] ...

#### 69.846.295 Aircelène de Francon.

Fonts : persona: [F.de Bernis](#) (<http://jean.gallian.free.fr/comm2/Images/genealog/Agout/Ag1a.pdf>) 8 vi 09, familia: J-P de Palmas ([wikipedia](#)) i2010

... fills:

a. Thiburge, nascuda abans de 1096, morta el 1150. Veure [34923147](#).

#### 69.846.400 Guilhem de Clermont-Lodève. Pares: [139692800](#) i [139692801](#).

Fonts : persona: C.Saint-Félix (C.Duhamel-Amado "Genèse des lignages méridionaux", 2007) 24ii2011, [JB.de La Grandiere](#) ("Les seigneurs de Clermont-Lodève", Philippe Huppé, Presses littéraires t. II St-Estève 2007 pp 158-159) 22 ii 2019

... [relation] ...

#### 69.846.401 ? ?

Fonts : familia: [JB.de La Grandiere](#) ("Les seigneurs de Clermont-Lodève", Philippe Huppé, Presses littéraires t. II St-Estève 2007 pp 158-159) 22 ii 2019

... fills:

a. Aymery, nascut al voltant de 1090, mort abans de 1156. Veure [34923200](#).

#### 69.846.402: veure [34.923.144](#).

#### 69.846.403: veure [34.923.145](#).

#### 69.847.296 Hugues de Castelnau, seigneur de Castelnau-Bretenoux, nascut al voltant de 1045, mort després de 1108. Pares: [139694592](#) i [139694593](#).

Nota : En 1076 il est question d'un autre Hugues II de Castelnau, fils du précédent, qui fait des travaux de construction dans le château. Il semblerait que l'emplacement initial du château était plus proche de Bretenoux avant d'être construit sur le site actuel. En 1095, Hugues II est excommunié par le pape Urbain II. Participe en 1096 à la 1ère croisade. En 1108, Bertrand de Saint-Gilles, après avoir remis le comté de Toulouse à Alphonse Jourdain, part en Palestine. Il amène avec lui : Gérard III de Gourdon, Gérard de Cardailiac, évêque de Cahors, Dieudonne de Barasc, seigneur de Beduer, Hugues de Castelnau-Bretenoux. Ces croisés partent en 1109 par Pise.

Fonts : persona: J-P de Palmas ([Familie de Castelnau](#)) 5 iii 2013, naixement: J-P de Palmas

... [relation] ...

#### 69.847.297 Alpasie N.

... fills:

a. Gerbert, nascut al voltant de 1085, mort el 1158 (a l'edat de possiblement 73 anys). Veure [34923648](#).

#### 69.847.440: veure [35.296.340](#).

#### 69.847.441: veure [35.296.341](#).

#### 69.847.444 Bérenger, vicomte de Millau i de Rodez (1051), vicomte de Carlat (1050), nascut al voltant de 1026, mort entre el 1080 i 1097. Pares: [139694888](#) i [139694889](#).

Nota : Bérenger ler de Millau puis Bérenger de Carlat, né vers 1025, mort vers 1080 fut vicomte de Millau et de Rodez en 1051, et, par mariage,



Vers 1080, avec sa femme Adèle et Nobilia de Lodève, mère d'Adèle, ainsi que leurs trois enfants Richard, Gilbert et Raymond, il fait une donation à l'abbaye fondée par Gausbert, moine à Saint-Amans de Rodez, avec un terrain entre quatre croix formant une sauveté dépendante du château de Mandulphé, et pour le spirituel de la paroisse de Junhac. Le nom de Montsalvy (Montis Salvii) n'apparaîtra qu'en 1093 dans une bulle de Célestin III qui rattache directement la nouvelle abbaye au Saint-Siège. **Famille**

En 1073, il épouse Adèle (1060 † 1115), vicomtesse de Carlat, fille de Girbert, vicomte de Carlat, et de Nobilia, vicomtesse de Lodève. Ils eurent au moins trois fils :

- Richard III de Millau († 1135), père de Hugues Ier, († 1159), vicomte de Carlat, comte de Rodez.
- Gilbert
- Raymond

#### Notes et références

- Liste des vicomtes et comtes de Gévaudan
- Liste des vicomtes de Carlat

**BERENGER** [**]** (-[1080/5 Jan 1097]). "Alcherius" donated "æcclesiam sancti Petri in comitatu Rutenensi...Regnacus" to Conques by charter dated 6 Apr 1051, which records that "filii Ricardi vicecomitis et filii Abonis, nepotes mei" donated money on the occasion[2036]. Vicomte de Millau. "...Berengarii vici comitii, Bernardi archidiaconi et fratrum eius" subscribed the charter dated Jan 1051 [O.S.?] under which "Hugo Rutenensium comes et mater mea Ricardis comitissa" donated "ecclesiam...Tribonum" to Conques[2037]. "Rogerius [error for Berengarius?] et frater meus Bernardus filii Ricardi vicecomitis" donated property to Marseille Saint-Victor by charter dated 1058[2038]. "Fratrum eius Berengarii et Ugonis et Raimundi et Ricardi" subscribed the charter dated 1061 under which "Bernardus filius Ricardi de Amiliau quondam vicecomitis et uxoris eius Rixendis" donated property on his becoming a monk at Saint-Victor de Marseille[2039]. Vicomte de Gévaudan. "Berengarius Ricardi vicecomes" donated property "in territorio Gaballitano...ecclesia... sancti Martini...in episcopate Mimatensi...in pago Bannecensi" to Saint-Victor, Marseille by charter dated 1 Jul 1060, signed by "Berengarius vicecomes, Raimundus frater eius"[2040]. Vicomte de Carlat: "Berengarius vicecomes de Cartlato et uxor mea Adila et mater uxoris meæ Nobilis" founded Montsalvy monastery, with the consent of "filii nostri Ricardus, Girbertus, Raimundus", by charter dated to [1060/71][2041]. "Berengarius, Ricardi quondam vicecomitis filius" donated property to Marseille Saint-Victor "in manu abbatis Bernardi germani utique fratris mei et Ricardi eiusdem monasterii qui similiter mihi etiam frater est", for the souls of "patris mei Ricardi" and for the salvation of "matris meæ Rixendis" by charter dated 1070, signed by "Rixendis matris eius, Bernardi fratris eius"[2042]. "Allebertus de Canillac" swore allegiance to "Berengario nec ad filios tuos Ricard et Girbert" for the château de Canillac and others by undated charter, probably dated to [1080/97][2043]. **m (before 1050) ADELA de Carlat**, daughter of GIRBERT Vicomte de Carlat & his wife Nobila de Lodève. "Berengarius vicecomes de Cartlato et uxor mea Adila et mater uxoris meæ Nobilis" founded Montsalvy monastery, with the consent of "filii nostri Ricardus, Girbertus, Raimundus", by charter dated to [1060/71][2044]. Bérenger & his wife had three children. [2036] Conques, 571, p. 400. [2037] Conques, 8, p. 11. [2038] Histoire Générale de Languedoc 3rd Edn. Tome V, Preuves, Chartes et Diplômes, 247.II, col. 491. [2039] Veterum Scriptorum I, col. 455. [2040] Marseille Saint-Victor II, Chartularium Minus, 832, p. 192. [2041] Documents Carlat, Tome II, Supplement I, p. 1. [2042] Histoire Générale de Languedoc 3rd Edn. Tome V, Preuves, Chartes et Diplômes, 296, col. 581. [2043] Belmon 'Vicomes'; Débax (2008), Annexe 2: Catalogue des actes des vicomtes de Millau, p. 177, quoting Boullier de Branche, H. (1940) Feuda Gabalorum (Nîmes), T. II (1ère partie), p. 57, note 1. [2044] Documents Carlat, Tome II, Supplement I, p. 1.

Fonts : persona: J-P.de Palmas (wikipedia) et FMG) 16 vi 2013, familia: J-P.de Palmas (wikipedia) 16 vi 2013

... [relation] ...

**69.847.445 Adèle**, dame de Carlat i de Lodève, morta després de 1071. Pares: **139694890** i **139694891**.

Nota : hériitière de Carlat et Lodève. **ADELA** (-after [1060/71]). "Berengarius vicecomes de Cartlato et uxor mea Adila et mater uxoris meæ Nobilis" founded Montsalvy monastery, with the consent of "filii nostri Ricardus, Girbertus, Raimundus", by charter dated to [1060/71][772]. Vicomtesse de Carlat. **m (before 1050) BERENGER** [**]**, Vicomte de Millau et de Gévaudan, son of RICHARD Vicomte de Millau et de Rodez & his wife --- (-[1080/5 Jan 1097]). [772] Documents Carlat, Tome II, Supplement I, p. 1.

Fonts : persona: J-P.de Palmas (wikipedia) et FMG) 16 vi 2013, familia: J-P.de Palmas (wikipedia) 16 vi 2013

... fills:

- Gilbert de Gévaudan**, nascut al voltant de 1050, assassinat el 1111 (a l'edat de possiblement 61 anys). Veure **34923722**.
- Richard de Rodez**, nascut al voltant de 1055. Veure **35031688**.
- Raymond**.

Fonts : persona: J-P.de Palmas (wikipedia) 16 vi 2013

**69.847.446**: veure **69.486.628**.

**69.847.447**: veure **69.486.629**.

**69.847.936 Gausbert de Gourdon**, seigneur de Castelnaud-Monratier(Lot), co-seigneur de Gourdon(Lot). Pares: **139695872** i **139695873**.

Fonts : persona: J-L. Dega, JB.de La Grandiere (fiefs +) 12 vi 2014, familia: J-L. Dega

... [relation] ...

**69.847.937 Ne N**.

Fonts : familia: J-L. Dega

... fills:

- Pons**. Veure **34923968**.

**69.847.938 Raymond de Castelnaud**. Pares: **139695876** i **139695877**.

Fonts : persona, familia: C.Saint-Félix (Didier Panfili "Histoires de familles") 20ix2014

... [relation] ...

**69.847.939 Ne N.**

Fonts : família: C.Saint-Félix (Didier Panfili "Histoires de familles...") 20x2014

... fills:

a. **Hélène N.** Veure **34923969**.

b. **Ne**, morta.

Casada amb **Nn de Durfort**, mort abans de 1179. visible:

Fonts : persona, família: C.Saint-Félix (Didier Panfili "Histoires de familles...") 20x2014

**69.847.962 Amanieu de Bouglon.**

Fonts : persona, família: A.Euverte(Guienne historique et monumentale par Alex. Ducourneau tome I page 6)24.viii.2006

... [relation] ...

**69.847.963 Ne N.**

Fonts : família: A.Euverte(Guienne historique et monumentale par Alex. Ducourneau tome I page 6)24.viii.2006

... fills:

a. **Sans Amanieu.**

Fonts : persona: A.Euverte(Guienne historique et monumentale par Alex. Ducourneau tome I page 6)24.viii.2006

b. **Géraud Amanieu.**

Fonts : persona: A.Euverte(Guienne historique et monumentale par Alex. Ducourneau tome I page 6)24.viii.2006

c. **Ne**. Veure **34923981**.

**69.848.056 Guillaume de Gourdon**, homme d'armes. Pares: **139696112** i **139696113**.

Nota : Il est part avec Louis VII le Jeune à la Croisade (1147-1149) où on le dit mort. Mais on l'atteste en 1150 comme témoin d'un acte, et on le retrouve encore en 1189 avec 22 seigneurs du Quercy dans un acte de confirmation de privilèges à l'abbaye de La Sauve, par Richard Coeur de Lion. Sans doute confond-on les 2 frères, Guillaume et Pons. porte : parti, au premier d'azur à trois étoiles d'or posées en pal, au second, d'or à trois bandes de gueules

Fonts : persona, casament, família: G Marsan (base Arnaud Aurejac - mars 2005)

... [relation] ...

**69.848.057:** veure **35.296.337**.

**69.848.064 Hélie de Chauvigny**, nascut el 1050, mort el 1110 (a l'edat de 60 anys), prévôt héréditaire de la seigneurie de Chauvigny pour le compte des évêques de Poitiers. Pares: **139696128** i **139696129**.

Nota : **Le prévôt Hélie** Dans le dernier quart du XIe siècle et les premières années du XIIe se détache la figure du prévôt Hélie, qui est "baron" de Lussac, c'est-à-dire un des principaux soldats du seigneur de Lussac, qui n'est autre que celui de Morthermer. Ainsi se maintiennent les relations avec les Morthermer. Hélie est d'ailleurs présent à la donation de l'église Saint-Christophe de Morthermer à l'abbaye de Saint-Cyprien, vers 1090. On le rencontre d'autre part dans l'entourage du vicomte de Châtelleraut Aimeri, mais sans qu'il soit possible de discerner la nature des relations entre les deux hommes. Ses rapports avec le comte de Poitiers Guillaume le Jeune sont mis en évidence par la cession qu'il fait à ce dernier d'un droit d'usage dans la forêt de Moulière, pour le transmettre à l'abbaye de Montierneuf de Poitiers. On ignore cependant pour quelle "maison" il disposait de ce droit. Ses relations avec le Geoffroy de Chauvigny de sa génération s'expriment par sa présence auprès de Geoffroy quand celui-ci donne à l'abbaye de Saint-Jean-d'Angély sa part de l'église de Tiers (commune de Coussay-les-Bois) (2). Les actes où il figure ne permettent malheureusement pas de connaître la nature de sa charge de prévôt à Chauvigny. De son temps, les charges tenues héréditairement de fait sont considérées comme héréditaires "de coutume", c'est-à-dire de droit. Faute de suite dans les filiations, on ne peut affirmer qu'il a succédé à un parent. Toujours est-il qu'il est le dernier prévôt connu de Chauvigny et qu'on ignore comment la charge était rémunérée. La question des personnages dits "de Chauvigny", par Duguet **La question des prévôts de Chauvigny**

Un autre problème est posé par les prévôts. On n'en connaît que deux, Aimeri et Hélie, le second paraissant postérieur au premier de deux générations (12). Ils se manifestent surtout hors de Chauvigny, comme souscripteurs d'actes, de sorte qu'on s'interroge sur la nature de leur charge. La notice de fondation de l'église du Saint-Sépulcre attribuée à Aimeri des moulins sur le Talbat. Il est probable que le prévôt n'en a que la gérance. La qualité de "préteur" attribuée à Hélie (13) suggère qu'il détient des pouvoirs de justice. Cette interprétation du terme paraît confirmée par la participation d'Hélie, alors dit "prévôt de Chauvigny", à une cour chargée de régler, à Chauvigny, un différend entre l'abbé de Nouaillé Bertrand et Hugues de Chitré (14). Il semble qu'Aimeri et Hélie soient de la même famille mais les preuves formelles de parenté font défaut. Toutefois certains indices sont favorables à l'hypothèse d'une implantation familiale dans la charge : la présence de Geoffroi à côté de son frère le prévôt Aimeri, parmi les témoins de la fondation du Saint-Sépulcre, et le surnom "de Chauvigny", attribué hors de la ville aussi bien à Geoffroi qu'à Aimeri (15). Dans les cas où les prévôts sont devenus héréditaires, les bénéficiaires qui leur étaient attachés sont devenus des fiefs. On ne perçoit rien de tel à Chauvigny où on ne peut déceler le mode de rétribution des services des prévôts et où aucun fief connu ne peut être considéré comme un fief de prévôté. Toujours est-il qu'après la disparition d'Hélie, vers 1110, on ne rencontre plus de prévôt à Chauvigny. 12. Aimeri paraît des environs de 1025 aux environs de 1050 et Hélie des environs de 1080 aux environs de 1110. Voir Beauchet-Filleau, Dictionnaire des familles du Poitou, 2e édition, article Chauvigny. Dans cet article, il y a des rectifications à faire en ce qui concerne Hélie et Pierre Hélie. 13. AHP III, p. 140, n° 214, sans date. 14. AHP XLIX, 1936, p. 216 et 217, numéros 135 et 136. 15. Geoffroi est dit "de Chauvigny" vers 1025 (AHP III, p. 276, n° 438). Chauvigny au XIe siècle, par Duguet

Fonts : persona, família: J-P.de Palmas (La question des personnages dits "de Chauvigny") 14 iv 2017

... [relation] ...

**69.848.065 Ne N.**

... fills:

a. **Pierre-Hélie**, nascut el 1085, mort. Veure **34924032**.

**69.848.068 Bosen de La Rochefoucauld**, vicomte de Châtellerault, nascut al voltant de 1055, mort abans de 1101. Pares: **139696136** i **139696137**.

Nota : La notion de "patronymie" était alors inexistante mais chaque personne, chaque famille, était identifiable ..les uns en nommant "untel-prénom ou surnom" fils de "tel autre-prénom ou surnom"; une personne titulaire d'une seigneurie se trouvait naturellement "actée" seigneur "de tel domaine" avec un père qui pouvaient être dit seigneur de "tel autre domaine" il possédait la vicomté en 1100 et concéda à cette date, avec ses oncles de La Rochefoucauld. Il eut à lutter contre un de ses vassaux, Acharias de Marmande qui s'était soulevé contre lui. Il confirma son renoncement à tous ses droits sur les bois de Bourneau, fait à l'abbaye de Nouaillé. En 1080 un règlement intervint entre lui et l'abbaye de Saint Florent de Saumur. En 1085, il eut à réprimer une seconde révolte d'Acharias de Marmande. En 1088 il confirma définitivement une donation au monastère de Saint Cyprien. Il vivait en 1095, mais était mort dès 1101.

Fonts : persona: Aurejac, J-P de Palmas (*Histoire généalogique et héraldique des pairs de France De Jean Baptiste Pierre Jullien de Courcelles*), S. de L'Espinay (G. Martin - Histoire et généalogie de la Maison de La Rochefoucauld - 3e édition - 2015)11.05.2016, naixement, defunció: C.Saint-Félix (C.Settipani "Noblesse du midi...") 11/2015, família: P.Theroff, S. de L'Espinay (G. Martin - Histoire et généalogie de la Maison de La Rochefoucauld - 3e édition - 2015)11.05.2016

... [relation] ...

**69.848.069 Aliénor de Thouars**, nascuda el 1060. Pares: **139696138** i **139696139**.

Fonts : persona: S. de L'Espinay (G. Martin - Histoire et généalogie de la Maison de La Rochefoucauld - 3e édition - 2015)11.05.2016, família: P.Theroff, S. de L'Espinay (G. Martin - Histoire et généalogie de la Maison de La Rochefoucauld - 3e édition - 2015)11.05.2016

... fills:

a. **Aimeric de Châtellerault**, nascut el 1077, mort el 7 de novembre de 1151, Noyers-sur-Cher (Loir-et-Cher) (a l'edat de 74 anys). Veure **34924034**.

b. **Bosen de Châtellerault**.

Nota : Il possédait la moitié du château de Matha, mais avide, il s'empara de la moitié de l'église d'Ains et de sa dîme. A la suite de cela, l'évêque d'Angoulême lança contre lui l'excommunication. Il se réconcilia avec l'église en présence de ses frères Aymeric et Pierre, dans le cloître du monastère de Vaux, en 1113.

Fonts : persona: P.Theroff, S. de L'Espinay (G. Martin - Histoire et généalogie de la Maison de La Rochefoucauld - 3e édition - 2015)11.05.2016

c. **Pierre de Châtellerault**, chanoine à Poitiers.

Nota : Lorsque Guillaume Adelelme, évêque de Poitiers, pris le chemin de l'exil, chassé par le duc d'Aquitaine, celui-ci le remplaça par un partisan d'Anaclet, Pierre de Châtellerault. Il est considéré comme évêque intrus. Arnoul de Lisieux le décrit comme Homme sans mœurs, tout à fait illettré, presque incapable de parler même l'idiome vulgaire, que Rome avait autrefois refusé d'instituer comme évêque de Poitiers quand à Adelelme, il le qualifie de veau boursoufflé

Fonts : persona: P.Theroff, S. de L'Espinay (G. Martin - Histoire et généalogie de la Maison de La Rochefoucauld - 3e édition - 2015)11.05.2016

d. **Gerberge de Châtellerault**.

Nota : Destinée inconnue.

Fonts : persona: S. de L'Espinay (G. Martin - Histoire et généalogie de la Maison de La Rochefoucauld - 3e édition - 2015)11.05.2016

**69.848.070 Barthélemy de L'Isle-Bouchard**, nascut el 1049, mort el 1087 (a l'edat de 38 anys). Pares: **139696140** i **139696141**.

Nota : Barthélemy fait partie des seigneurs qui contestent leur suzerain Foulques IV d'Anjou. Foulques fait construire à Champigny-sur-veude, huit kilomètres au sud-ouest de L'île-Bouchard, une forteresse pour contrôler ses vassaux récalcitrants. Il la confie à Robert de Blois. Barthélemy rassemble ses forces, prend la forteresse et la brûle. Il fait prisonnier la garnison avec en particulier Garnier Maingot, neveu du capitaine-gouverneur Robert I de Blois qui parvient, lui, à s'échapper. Correction de la graphie de Barthélemy (et non Barthélémy) et de quelques coquilles dans les Notes J-M.Thiebaud (11 x 2020

Fonts : persona: A.de Grandmaison (<http://www.francebalade.com/touraine/sgrilbouch.htm>) 28 v 2012,

... [relation] ...

**69.848.071 Gerberge de Blaison**. Pares: **139696142** i **139696143**.

Fonts : persona: J-P de Palmas (*Généalogie de la maison de la Tremoille*)

... fills:

a. **Maubergeonne**, àlies Dangereuse, nascuda el 1079, morta després de 1119. Veure **34924035**.

**69.848.076 Ebles**, seigneur de Charenton, mort després de 1078. Pares: **139696152** i **139696153**.

Fonts : persona: R.Sekulovich (site adecarné), defunció: G.de **Beauregard** (*Histoire des deux villes de Saint-Amand et Montrond / Mallard 1895*) 16 vi 2016

... [relation] ...

**69.848.077 Ne de Combraille**.

Fonts : persona: R.Sekulovich (site adecarné)

... fills:

a. **Ebles**, nascut abans de 1110, mort després de 1164. Veure **34924038**.

**69.848.112 Guillaume**, àlies dit Taillefer, *comte d'Angoulême* (1087-1120), *seigneur de Marcillac*, mort al voltant de 1120, Deutz, Cologne (Allemagne), enterrat al voltant de 1120, Abbaye, St Heribert, Deutz, Cologne (Allemagne) . Pares: **139696224** i **139696225**.

Nota : Guillaume V Taillefer, neuvième comte héréditaire d'Angoumois (né en ? - † 1120) était un seigneur du Moyen Âge, qui fut comte d'Angoulême de 1087 à 1120. **Biographie**

Guillaume V d'Angoulême était le fils aîné de Foulques Taillefer, huitième comte héréditaire d'Angoumois. <sup>1</sup> Il épousa Vitapoy, fille d'Amanieu, seigneur de Benauges et de Saint-Macaire, en Gascogne. Ils eurent trois fils, Vulgrin (qui lui succéda au comté d'Angoumois), Raymond et Foulques, ainsi qu'une fille, Graule d'Angoulême, qui fut mariée à Adémar III, vicomte de Limoges. Il accompagna Godefroy de Bouillon à la croisade en Terre-Sainte qui se termina par la prise de Jérusalem. <sup>2</sup> A son retour, traversant l'Allemagne, il mourut dans une abbaye appelée Ducense, où il fut enterré magnifiquement, l'an 1120. <sup>3</sup> **Notes et références**

1.↑ *FMG pour Foulques d'Angoulême ANGOULEME, LA MARCHE, PERIGORD* [archive] 2.↑ P; Lacroix, Le château de Jarnac, ses barons et ses comtes, Aux Librairies Historiques, Paris, 1875 3.↑ Vigier de la Pile et François Corlieu, Histoire de l'Angoumois, Paris, Derache (1846, Laffite reprint 2002), 1576, 1760, 160 p. (ISBN 2-86276-384-5) *[lire en ligne, p. xx*

**GUILLAUME [V] TALAFER d'Angoulême**, son of FOULQUES "Taillefer" Comte d'Angoulême & his wife Condoha d'Eu (-near Deutz 1120, bur Deutz St Heribert). The Historia Pontificum et Comitum Engolismensis names "Guillemus filius eius primogenitus, dictus Sector-ferri" when recording that he succeeded "Fulconi...Engolismensi Comitii"[589]. "Fulco Engolismensis comes" donated property to Saint-Amant-de-Boixe with the consent of "Condoha comitissa uxore mea, filisque meis Guillelmo...ac Gaufrido atque Fulcone" by charter dated to [1076/87][590]. He succeeded his father in 1087 as Comte d'Angoulême. "Willelmus Talefer comes Engolismensis et Vulgrinnus filius meus" donated property to Saint-Pierre d'Angoulême by charter dated to [1089/1101][591]. "Wilelmus...Talafer Engolismensis comes nepos [Willelmi Engolismensis] episcopi" restored property to Saint-Pierre d'Angoulême previously donated by his uncle, by charter dated to [1089/1101][592]. "Willelmus Engolismensis comes et filius eius Boucrinius..." are named as present in a charter dated 16 Dec 1094 under which Rannulf Bishop of Saintes donated "ecclesias de Archiaco...Sancte Marie...Sancti Martini" to Saint-Pierre d'Archiac[593]. "Willelmus Thaliafer comes Engolisme" donated "duabus silvis...in dominio...Borni atque alia...Chaus" to Baigne Saint-Etienne by charter dated to [1098/1107][594]. "Guillelmus comes Engolismensis" donated property to Saint-Pierre d'Archiac, with the consent of "filiis suis Bulgrimno et Raimundo", by charter dated to [1098/1109] which also records that "Ademarus de Archiaco" donated property[595]. A charter dated to [1101/09] records that "Domnus Ademarus Engolismensis episcopus" had donated "alodium...in terra de Fradorvilla", which "Fulco comes Engolismensis frater sui" had granted him, to Baigne Saint-Etienne and that after the death of both of them "Willelmus Taliater Fulconis comitis filius A. episcopi nepos, Engolismensem regens comitatum" confirmed the donation[596]. The Historia Pontificum et Comitum Engolismensis records that Guillaume [V] Comte d'Angoulême, after returning from Jerusalem, fought "Ademarus Rupis-Fulcaudi dominum"[597]. The Historia Pontificum et Comitum Engolismensis records the death of "Willelmus Taillefer Engolismensis Comes...apud Dusense Monasterium" and his burial in the same place[598]. **m VITAPOI de Bezaume**, daughter of GUILLAUME AMANIEU [II] Vicomte de Bezaume et de Benauges [Albret] & his wife ---. The Historia Pontificum et Comitum Engolismensis names "filia Amani seu Amaniei Gasconis...Vitapoi" as wife of "Willelmus Taillefer Engolismensis Comes" and mother of Comte Vulgrin [III][599]. Comte Guillaume [V] & his wife had [four] children. [589] Historia Pontificum et Comitum Engolismensis, XXXIV, p. 40. [590] Saint-Amand-de-Boixe 97, p. 143. [591] Angoulême 117, p. 106. [592] Angoulême 140, p. 133. [593] Baigne Saint-Etienne (Cholet), XLVIII, p. 31. [594] Baigne Saint-Etienne (Cholet), LXXV, p. 47. [595] Baigne Saint-Etienne (Cholet), XX, p. 21. [596] Baigne Saint-Etienne (Cholet), CCLXXXVIII, p. 127. [597] Historia Pontificum et Comitum Engolismensis, XXXV, p. 45. [598] Historia Pontificum et Comitum Engolismensis, XXXII, p. 43.

Fonts : persona: J-P de Palmas (Bulletin de la Société archéologique et historique de la Charente - 1862 ; FMG) xii2009, casament: J-C de Vaugiraud (E. de Saint Phalle: HG 1995 p 189) 27/04/2007, familia: J-C de Vaugiraud (E. de Saint Phalle: HG 1995 p 189) 27/04/2007, **J-P.de Palmas** (Charles Cawley & FMG) 10 xi 2016

... [relation] ...

**69.848.113 Vitapoy**, *dame de Benauges* i d'Albret, morta, enterrada, Deutz-Saint-Héribert . Pares: **139696226** i **139696227**.

Nota : Il n'y a plus problème : Vitapoy est bien la soeur de Guillaume-Amanieu +->1119 (époux d'Amalvine)...Elle était notée avant comme sa petite-fille. JB de La Grandière 16/12/2011 Hubert Delcroix Sujet: J. B. de La Grandière / Vitapoy de Benauges 2011-12-16 17:38:35 Jean-Baptiste, Vitapoy de Benauges est notée par vous comme la soeur de Guillaume-Amanieu de Bézeume époux d'amalvine..ne conviendrait-il pas alors de l'enregistrer comme fille de Amanieu de Vasconie ?

Fonts : persona: J-L. Dega, **JB de La Grandière** (H.Delcroix 2011-12-16 17:38:35) 16 xii 2011, S. de L'Espinay (G. Martin - Histoire et généalogie de la Maison de La Rochefoucauld - 3e édition - 2015)12.05.2016, casament: J-C de Vaugiraud (E. de Saint Phalle: HG 1995 p 189) 27/04/2007, familia: J-C de Vaugiraud (E. de Saint Phalle: HG 1995 p 189) 27/04/2007, **J-P.de Palmas** (Charles Cawley & FMG) 10 xi 2016, enterrament: ES III-1 p 151 d'Albret

... fills:

a. **Ne**, morta. Veure **139008651**.

b. **Vulgrin**, àlies dit Taillefer, nascut al voltant de 1089, mort el 16 de novembre de 1140, Château, Bouteville (Charente), enterrat el 1140, Saint Eparchius (a l'edat de possiblement 51 anys). Veure **34924056** **2498** -

c. **Raymond de Fonsac**, vicomte de Fonsac, mort al voltant de 1148.  
Casat amb **Ne N**, visible:

Nota : **RAYMOND** . The Historia Pontificum et Comitum Engolismensis names "Raimundo...Fulconi" as sons of "Vitapoi", adding that Raymond was granted "Fronciacus"[616]. Seigneur de Fonsac. It is unclear whether Raymond's entitlement to Fonsac resulted from a family connection with the vicomtes de Fonsac who are shown in the document GASCONY. "Guillelmus comes Engolismensis" donated property to Saint-Pierre d'Archiac, with the consent of "filius suus Bulgrimmo et Raimundo", by charter dated to [1098/1109][617]. [616] Historia Pontificum et Comitum Engolismensis, XXXIV, p. 44. [617] Baigne Saint-Etienne (Cholet), XX, p. 21.  
Fonts : persona: J-C de Vaugiraud (E. de Saint Phalle: HG 1995 p 189) 27/04/2007, **J-P.de Palmas** (FMG) 10 xi 2016, família: J-C de Vaugiraud (E. de Saint Phalle: HG 1995 p 189) 27/04/2007

d. **Foulques**, mort després de 1141.

Nota : **FOULQUES** (-after 1141). The Historia Pontificum et Comitum Engolismensis names "Raimundo...Fulconi" as sons of "Vitapoi", adding that Foulques was granted "Montemauseurium"[618]. 1140. Seigneur de Montausier. **m ---**. The name of Foulques's wife is not known. Foulques & his wife had [one probable child]. [618] Historia Pontificum et Comitum Engolismensis, XXXIV, p. 44.  
Fonts : persona: **J-P.de Palmas** (Charles Cawley & FMG) 10 xi 2016

**69.848.114 Roger le Poitevin de Montgomery**, Earl of Lancaster, comte de La Marche, nascut el 1050, mort el 1123 (a l'edat de 73 anys). Pares: **139696228** i **139696229**.

Nota : **ROGER de Montgomery** "le Poitevin" (-1123). Guillaume of Jumièges names "quinque filios et quatuor filias...Robertus et Hugo, Rogerius Pictavinus, Philippus et Arnulfus, Emma, Mathildis, Mabilia et Sibylla" as the children of "Willelmus Talavatus...filium suam...Mabiliam" and "Rogerium de Monte-Gummeri"[527]. Orderic Vitalis names "Robertus de Bellismo, Hugo de Monte-Gomerici, Rogerius Pictavinus, Philippus atque Arnulfus" as the five sons of "Rogerius [de Monte-Gomerici] and his first wife[528]. "Roger ex Northmannis Northmannus son of Roger" donated property to St Martin, Troarn for the soul of "his wife Mabel lately deceased" by charter dated to [1079/82], subscribed by "Rogerii comitis, Rotberti filii eius, Hugonis, Rogerii, Philippi, Arnulfis [filiorum eius]"[529]. "Robertus de Belismo filius Rotgerii comitis et Mabilie" donated the church of Saint-Léonard de Bellême, built by "Willelmus attavus Rotberti", to Marmoutier, with the consent of "fratres ipsius Rotberti, Hugo, Rotgerius, Arnulfus", by charter dated 1092[530]. "Rogerus comes Pictavensis" founded the priory of Lancaster, for the salvation of "Rogeri Seroberie patris sui matrisque sue Mabilie comitisse", and donated "duos mansiones Audeclia et Neutona...cum dignitate et consuetudinibus quas ipse habebat et Amfridum de Monte Gomerii" and other specified properties, by undated charter witnessed by "predictus comes et filia eius Sibilla et G. Vicecomes..."[531]. "Amfridus de Monte Gomerii", who is named in this document, has not otherwise been traced. Roger was a considerable landowner in England especially in Lancashire but was banished in 1102 with his brother Robert and retired to Poitou[532]. Comte de la Marche in 1113, de iure uxoris. **[m firstly ---**. No direct evidence has been found about this possible first marriage. However, Roger's daughter Sibylle witnessed the charter which records her father's foundation of the priory of Lancaster (see above) without any of the donor's other known children. This suggests that she was Roger's oldest and probably only child at the time, possibly born from an earlier marriage.] **m [secondly] (before 1091) ALMODIS de la Marche**, daughter of AUDEBERT [II] Comte de la Marche & his wife Ponce --- (-[1117/29]). The Chronicle of Saint-Maxence records that "Boso comes de Marchia" was killed "Confolento castro" in 1091 and was succeeded by "Aumodis soror sua", wife of "Rotgerio comite"[533]. "Rotgerius comes et Almodis comitissa" donated property to the abbey of Charroux by charter dated [1090/1100][534]. She succeeded as Cts of La Marche in 1098. [527] Willelmi Gemmetencis Historiæ (Du Chesne, 1619), Liber VII, XIII, p. 274. [528] Orderic Vitalis (Prévost), Vol. II, Liber V, XIII, p. 412. [529] Round (1899) 465, p. 165. [530] Marmoutier-Perche, 13, p. 23. [531] Roper, W. R. (ed.) (1892) Materials for the History of the Church of Lancaster (Chetham Society), Vol. I, p. 8. [532] CP XI 687 footnote d. [533] Marchegay, P. and Mabilie, E. (eds.) (1869) Chroniques des Eglises d'Anjou (Paris) Chronicon sancti Maxentii Pictavensis, ("Chronicon sancti Maxentii Pictavensis, Chroniques des Eglises d'Anjou"), p. 410. [534] Monsabert, D. P. de (ed.) (1910) Chartes et documents pour servir à l'histoire de l'abbaye de Charroux, Archives historiques du Poitou Tome XXXIX (Poitiers) ("Charroux"), XV, p. 112.  
Fonts : persona: F-L. Jacquier (Léo van de Pas) [http://www.medievalgenealogy.org.uk/cp/x\\_shrewsbury.shtml](http://www.medievalgenealogy.org.uk/cp/x_shrewsbury.shtml), **J-P.de Palmas** (FMG) 13 xii 2015, naixement: M.Rérolle (Auréjac) 20/11/06, família: F-L. Jacquier (Léo van de Pas)

... [relation] ...

**69.848.115 Almodis**, comtesse de La Marche, nascuda al voltant de 1075, morta el 1110 o 1116. Pares: **139696230** i **139696231**.

Nota : Il y a une confusion entre cette Almodis (Adelmode) et la fille de Albéric II comte de la Marche. ! probleme à resoudre !  
Fonts : persona: Aurejac/Renaud de Paysac, família: F-L. Jacquier (Léo van de Pas)

... fills:

a. **Ponce de La Marche**. Veure **34924057**.

b. **Avice de Montgomery**, nascuda al voltant de 1105, Nottingham, Nottinghamshire (England), morta després de 1149, London, Middlesex (England).

Casada amb **William II the Younger Peverel**, seigneur d'Essex, nascut al voltant de 1100, Nottingham, Nottinghamshire (England), mort després de 1155, London, Middlesex (England), fill de **William I the Elder Peverel**, seigneur de Douvres ca 1054-1112. 1115 i **Adeline**, dame de Lodres ca 1054. visible:

Fonts : persona: Renaud de Paysac, naixement, defunció: T.Blanchet(Feagin), família: Renaud de Paysac, Renaud de Paysac (Tompsett)

c. **Ne de Montgomery**.

Casada amb **Jourdain**, seigneur de Chabonais, mort abans de 1126, fill de **Jourdain Eschivat**, seigneur de Chabonais †1119 (veure **139712614**) i **Amélie de L'Isle-Jourdain**, dame de Blanzac † (veure **139712615**). visible:

Nota : Peut être Avice.

Fonts : persona: G.Marsan (<http://www.genealogie33.org>), família: G.Marsan (<http://www.genealogie33.org>).

d. **Mabel**.

Casada amb **Robert de Gloucester**. visible:

Nota : Mabel de Montgomery, daughter of Roger II de Montgomery <http://archiver.rootsweb.com/th/read/GEN-MEDIEVAL/2004-08/1091406298>

Fonts : persona: F-L. Jacquier (Léo van de Pas), família: F-L. Jacquier (Leslis Howard) <http://worldroots.com/ged/pomer/index.html>

**69.848.116 Bosen**, vicomte de Turenne i de Comborn, baron d'Aynac, nascut al voltant de 1030, mort el 1091, Jérusalem (Israël) (a l'edat de possiblement 61 anys). Pares: **139696232** i **139696233** [relation] **Comtor de Lastours**, dame de Terrasson(Terrasson-Lavilledieu, Dordogne), filla de **Guy de Lastours** †1073 (veure **141185384**) i **Agnès de Chambon** ca 1025 (veure **141185385**).

Nota : **BOSON de Turenne**, son of GUILLAUME Vicomte de Turenne & his wife --- (-Jerusalem 1091). The Chronicon Gaufrédi Vosiensis names "Bosonem" as son of "Guillermum"[1154]. The cartulary of Tulle St Martin records a donation by "Arcambaldus vicecomes de Comborn" dated May [1085] subscribed by "Ebalii vicecomitis de Ventedorum fratris sui, Bernardi Bellimontis fratris sui, Bosoni vicecomitis de Torenna consanguinei sui"[1155]. Vicomte de Turenne. "Boso vicecomes de Torenna cum uxore mea...Comptores" donated "alodium nostrum...inter castrum Torenæ et montem...Veluta Torenna" to Uzerche by charter dated 1074[1156]. The cartulary of Tulle St Martin records a donation by "Boso...vicecomes...in Jerusalem quando obiit" dated 1091[1157]. **m firstly** **CONTORS**, daughter of ---, "Boso vicecomes de Torenna cum uxore mea...Comptores" donated "alodium nostrum...inter castrum Torenæ et montem...Veluta Torenna" to Uzerche by charter dated 1074[1158]. **m secondly (after 1074)** **GERBERGE**, daughter of --- (-1103, bur Tulle St Martin). The cartulary of Tulle St Martin records a donation by "Boso vicecomes Torenensis castri et uxor mea Guirberga...filium nostrum Ebalum" dated 1091 which also names "filiis nostris Raymundo et Archambaldo"[1159]. The cartulary of Tulle St Martin records a donation by "Raymundus vicecomes de Torenna" made "pro anima matris suæ Guiberganæ que sepulta est apud Tutelam" dated 1103[1160]. Vicomte Boson & his [second] wife had seven children. [1154] Ex Chronico Gaufrédi Vosiensis, 23, RHGF XII, p. 424. [1155] Tulle Saint-Martin 348, p. 202. [1156] Uzerche, 271, p. 187. [1157] Tulle Saint-Martin 500, p. 267. [1158] Uzerche, 271, p. 187. [1159] Tulle Saint-Martin 498, p. 265. [1160] Tulle Saint-Martin 505, p. 272.  
Fonts : persona: Y. Gobilliard 17 7 07; Jean-Marie Thiébaud (base Fernand Niederlender) 28 vii 2009, J-P.de Palmas (FMG) 11 vi 2014, familia 1: P Ract Madoux ("Généalogie de la maison d'Hautefort en Périgord, Limousin, Picardie et Vivarais".Niort.1898) 4 i 2005, familia 2: Y. Gobilliard 17 7 07, Joël Chirol (base familiale) 19/08/05, J-P.de Palmas (FMG) 11 vi 2014

... [relation] ...

**69.848.117 Gerberge de Terrasson**, morta després de 1103, enterrada el 1103, Saint-Martin, Tulle (Corrèze) .

Nota : **Pétronille de La Rivière** n'est pas sa mère mais sa belle-sœur ! les "références de bases sans sources" devraient être bannies! JB de La Grandière 201/2021

Fonts : persona: Y. Gobilliard 17 7 07, J-P.de Palmas (FMG) 11 vi 2014, **JB de La Grandiere** (pour parents : corrigeant une base sans source avec Montaigut (Henri de) Cartulaire du prieuré de Vigeois SAHL t. 39 année 1890 p. 1/303) 20 i 2021, familia: Y. Gobilliard 17 7 07, Joël Chirol (base familiale) 19/08/05, J-P.de Palmas (FMG) 11 vi 2014, defunció: Montaigut (Henri de) Cartulaire du prieuré de Vigeois SAHL t. 39 année 1890 p. 1/303

... fills:

- a. **Raymond**, nascut al voltant de 1070, Perche (France), mort el 1122 (a l'edat de possiblement 52 anys). Veure **34924058**.
- b. **Archambaud**, mort el 1117. Veure **70205644**.
- c. **Guillaume**, mort el 1105.

Nota : GUILLAUME de Turenne (-1105). The cartulary of Tulle St Martin records a donation by "Raimundus vicecomes de Torenna" made "pro anima fratris sui Willelmi" dated 1105[1195].

Fonts : persona: J-P.de Palmas (FMG) 11 vi 2014

- d. **Ebles**.
- e. **Alpais**, nascuda al voltant de 1075, morta. Veure **69557765**.
- f. **Etiennette**. Veure **70592689**.

**69.848.118 Geoffroy, comte de Mortagne i du Perche**, mort el octubre de 1100. Pares: **139696236** i **139696237**.

Nota : at the battle of Hastings - 1066

Fonts : familia: J-P.de Palmas (wikipedia) 19 vi 2012

... [relation] ...

**69.848.119 Béatrix de Montdidier**, nascuda al voltant de 1055, morta després de 1129. Pares: **139696238** i **139696239**.

Fonts : familia: J-P.de Palmas (wikipedia) 19 vi 2012

... fills:

- a. **Rotrou**, mort el 8 de maig de 1144, Rouen (Seine-Maritime). Veure **139710818**.
- b. **Marguerite**, nascuda el 1067, morta al voltant de 1156 (a l'edat de possiblement 89 anys). Casada al voltant de 1090 amb **Henri de Beaumont-le-Roger, Earl of Warwick** (1er, 1088), **baron du Neubourg**, mort el 20 de juny de 1119, fill de **Roger de Beaumont-le-Roger, vicomte de Rouen** 1022-1094 (veure **139710856**) i **Adeline, comtesse de Meulan** 1014-1081 (veure **139710857**), visible:

Nota : **MARGUERITE de Perche**, daughter of GEOFFROY Comte de Mortagne & de Perche & his wife Beatrix de Ramerupt [Roucy] (-27 Aug after 1156). Orderic Vitalis names "Margaritam...Julianam" as the daughters of "Goisfredus Rotronis Mauritanie comitis filius" and his wife "Beatricis", adding that Marguerite married "Henrico comiti de Covarevico"[1478]. The Genealogiæ Scriptoris Fusniacensis names "Rotaldum eiusdem loci comitem et lulainam de Aquila matrem regine Navarrensiss, et Margaretam uxorem Gisleberti de Novo-burgo" as children, incorrectly, of "Rotaldo comiti de Pertica" & his wife Beatrix de Roucy, specifying that Marguerite had children "Rotaldum Ebrodiensem episcopum cum aliis liberis utriusque sexus"[1479]. "Henricus...Warcwicense consul et Margareta uxor mea et Rogerus noster filius" donated property to Warwick St Mary by undated charter[1480]. The 1130 Pipe Roll records "comitiſſe de Warwic" in Wiltshire[1481]. The necrology of the church of Evreux records the death "27 Aug" of "Margarita mater Rotrodi episcopi"[1482]. Earl Henry & his wife had five children. [1478] Orderic Vitalis (Prévost), Vol. III, Liber VIII, V, p. 302. [1479] Genealogiæ Scriptoris Fusniacensis 14, MGH SS XIII, pp. 254-5. [1480] Dugdale Monasticon VI.3, College of St Mary, Warwick I, p. 1326. [1481] Pipe Roll 31 Hen I (1129/30), Wiltshire, p. 23. [1482] RHGF XXIII, Ex Obiuario ecclesiæ Ebroicensis, p. 463.

Fonts : persona: J-P.de Palmas (Charles Cawley & FMG) 15 vi 2016, naixement: T.Blanchet(Craig Family Tree), familia: G. de paysac / anselme, J-P de Palmas (wikipedia) 28 iv 2011

- c. **Julienne**, nascuda al voltant de 1069, morta el 1109 (a l'edat de possiblement 40 anys). Veure **69855381**.
- d. **Mathilde**, nascuda al voltant de 1074, Perche (France), morta el 28 de maig de 1143, Cloître d'Arnac, enterrada el 5 de juny de 1143, Cloître d'Arnac (a l'edat de possiblement 69 anys). Veure **34924059**.

**69.848.124 Miles, seigneur de Courtenay**, mort després de 1138. Pares: **139696248** i **139696249**.

Nota : Il fonde en 1124 l'abbaye cistercienne de Fontaine-Jean, où il sera inhumé, ainsi que tous ses successeurs.

Fonts : persona: **JB de La Grandiere** (Europäische Stammtafeln t III-4 p 717 (Nevers) Marburg 1989) 6 iii 2017, familia: Benoit de Crevoisier

... [relation] ...

**69.848.125 Ermengarde de Nevers**, dame de Tanlay, nascuda al voltant de 1080, morta. Pares: **139696250** i **139696251**.

Fonts : persona: JB.de La Grandiere (Europäische Stammtafeln t III-4 p 717 (Nevers) Marburg 1989) 6 iii 2017, família: Benoit de Crevoisier

... fills:

- a. **Renaud**, nascut al voltant de 1095, mort abans de 1160. Veure **34924062**.
- b. **Guillaume**, mort, Palestine.

Nota : Il se croise avec Louis VII

Fonts : persona, defunció: Benoit de Crevoisier

**69.848.126 Ferry du Donjon de Corbeil**, seigneur d'Yerres, mort el 1156, conseiller des rois Louis VI et Louis VII. Pares: **139696252** i **139696253**.

Nota : Edoard de Saint Phalle dans sa réponse à 01. I. 129 Du DONJON H&G n°159 p178 Paris juin 2001, donne d'autres ancêtres...

Fonts : persona, família: J-P.de Palmas (Famille Le Riche) 27 i 2012

... [relation] ...

**69.848.127 Ne N**.

Fonts : persona, família: J-P.de Palmas (Famille Le Riche) 27 i 2012

... fills:

- a. **Ferry**, mort el 1180.  
Casat amb **Ne N**, visible:  
Casat amb **Ne N**, visible:

Fonts : persona, família 1, família 2: J-P.de Palmas (Famille Le Riche) 27 i 2012

- b. **Helvide du Donjon**, nascuda al voltant de 1110, morta. Veure **34924063**.
- c. **Jean de Cramayel**, nascut el 1138, mort el 1180 (a l'edat de 42 anys).

Fonts : persona: J-P.de Palmas (Famille Le Riche) 27 i 2012

**69.848.128 Henri**, seigneur de Châtillon i de Montjay, nascut al voltant de 1080, mort després de 1126. Pares: **139696256** i **139696257**.

Nota :

- Henri est seigneur de Châtillon du chef de son épouse Ermengarde fille de Gui, châtelain de Châtillon-sur-Marne et de son épouse Ermengarde (dont on ne sait rien). C'est du moins ce que dit Jean-Noël Mathieu dans A propos des châtelains de Châtillon-sur-Marne SACSA t. CVII Châlons 1992.  
ESP s'appuyait sur un travail de Jean-Noël Mathieu qui datait de 1992 mais ce dernier s'est auto-corrigé depuis (comme seuls savent le faire les meilleurs) et ce qui figure actuellement sur cette fiche, est ce qui est le plus "à jour". J-B de La Grandière, 14 octobre 2012  
ESP s'appuyait sur un travail de Jean-Noël Mathieu qui datait de 1992 mais ce dernier s'est auto-corrigé depuis (comme seuls savent le faire les meilleurs) et ce qui figure actuellement est ce qui est le plus "à jour". JBLG 14/10/2012

Fonts : persona: JB.de La Grandiere (JN Mathieu : voir Notes) 14 x 2012, família: J-C de Vaugiraud (J-N Mathieu: recherches sur les vidames de châlons - Sacsam 2006 p 61) 15/03/2007

... [relation] ...

**69.848.129 Ermengarde de Montjay**, nascuda al voltant de 1090, morta. Pares: **139696258** i **139696259**.

Nota : Edoard de Saint Phalle la dit être Ermengarde de Châtillon sur Marne fille de Gui et d'Ermengarde ? J-C de Vaugiraud (HG 131 - p.184) 24 mai 2006 ESP s'appuyait sur un travail de Jean-Noël Mathieu qui datait de 1992, mais ce dernier s'est auto-corrigé depuis (comme seuls savent le faire les meilleurs), et ce qui figure actuellement sur cette fiche, est ce qui est le plus "à jour". J-B de La Grandière, 14 octobre 2012

Fonts : persona: J-C de Vaugiraud (HG 131 - p.184) 24/05/2006, família: J-C de Vaugiraud (J-N Mathieu: recherches sur les vidames de châlons - Sacsam 2006 p 61) 15/03/2007

... fills:

- a. **Gaucher**, nascut al voltant de 1110, mort al voltant de 19 de gener de 1148, Palestine (a l'edat de possiblement 38 anys). Veure **34924064**.
- b. **Ermengarde**.  
Casada amb **Hugues**, vidame de Châlons (gè, entre el 1140 i 1146), mort el 1146, fill de **Eustache**, vidame de Châlons i **Adélaïde de Baudement**, visible:

Fonts : persona, família: J-C de Vaugiraud (J-N Mathieu: recherches sur les vidames de châlons - Sacsam 2006 p 61) 15/03/2007

**69.848.130 Hugues**, comte de Roucy (1104-1160), nascut al voltant de 1090, mort al voltant de 1160, enterrat, abbaye de La Valroy, Quentin-le-Petit (Ardennes) (a l'edat de possiblement 70 anys), fondateur de l'abbaye de la Valroy (alias de Val-le-Roy) en 1147. Pares: **139696260** i **139696261**. [relation] **Richilde von Hohenstaufen**, nascuda al voltant de 1100, morta, filla de **Friedrich von Staufen von Hohenstaufen**, duc de Souabe ca 1050-1105 (veure **69848176**) i **Agnès de Franconie** ca 1073-1143 (veure **69848177**).

Nota : "D'or au lion rampant d'azur, armé et lampassé de gueules". Certains lui donnent : "De gueules au chou d'or". PL Vasselie 27/02/2018  
Fonts : persona: Ch. Faucherand (ajout titre : F. Clément, "L' Art de vérifier les dates", 1784, p. 740) 27 ii 2017, família 1, família 2: J-C de Vaugiraud (HG 131 - p.184) 24/05/2006, enterrament: Ch. Faucherand (Père Anselme, t. 8, p. 867) 27 ii 2017

... [relation] ...

**69.848.131 Aveline de Pierrefonds**, nascuda abans de 1095, morta. Pares: **139696262** i **139696263**. [relation] **Jean**, comte de Soissons (1105-abans de 1115), mort abans de 1115, fill de **Guillaume**, comte de Eu †1098 (veure **138995874**) i **Adélaïde**, comtesse de Soissons †1099 (veure **138995875**).

Fonts : persona: F-L. Jacquier (GeneaNet ("mcbache")) 20-01-2008, A Brabant (A de Carné) 26 viii 04, J-C de Vaugiraud (HG 131 - p.184) 24/05/2006, famille 1: J-C de Vaugiraud (William Mendel Newman : Les seigneurs de Nesle en Picardie, Tableau P. 288 + texte) 29 viii 2011, familia 2, defunció: J-C de Vaugiraud (HG 131 - p.184) 24/05/2006

... fills:

a. **Adé**, nascuda abans de 1114, morta després de 1162. Veure **34924065**.

... fills **69848130**-(X2):

a. **Adélaïde**, nascuda al voltant de 1130, morta. Veure **34924075**.

b. **Robert Guiscard**, nascut al voltant de 1135, mort entre el 1178 i 1181. Veure **69857090**.

c. **Hugues**, seigneur de Thosny ((Thosny-lès-Pontavert)), seigneur du Bois ((La Ville-aux-Bois-lès-Pontavert)), mort després de 1156. Casat amb **Eve de Courlandon**, visible:

Fonts : persona: **JB.de La Grandiere** (Europäische Stammtafeln t III-4 p 677 (Roucy) Marburg 1989) 16 v 2012, familia: A. de Maere (Geneanet : base de Guillaume de Wailly) 13.01.2007

... fills **69848131**-(X1):

a. **Renaud**, àlies le lépreux, comte de Soissons (1118-1141), mort entre el 1141 i 1146, moine en 1141.

Casat amb **Bathildis d'Eu**, visible:

Nota : Michel Bur le disait décédé avant 1157 (M. Bur: La formation du comté de Champagne, P. 138) mais trois sources permettent de raccourcir entre 1041 et 1046: 1° Louis Paris: moniteur des bibliothèques et des archives, Volume 15 donne l'inventaire des armoires de Baluze et cite page 191 côte 36: "Sentence de l'évêque de Soissons pour l'adjudication de l'héritage de Rainaud, comte de Soissons (1141)."  
2° Jean-Noël Mathieu: Recherches sur les premiers seigneurs de Moëlain-Dampierre, Mémoires de la Sacssm, T. CXVI, P. 44, note: "W.M. Newman, Les seigneurs de Nesle en Picardie, Paris, 1971, t. II, n°6. - En 1140/1141, la perspective de la mort prochaine de Renaud comte de Soissons, lépreux et sans postérité, avait suscité un certain nombre de candidatures à sa succession. Convoqués par le comte et l'évêque de Soissons, trois d'entre eux [Note de J-C de V: Le troisième compétiteur est Geoffroy de Donzy, qu'il nous reste à identifier avec certitude], dont Gui de Dampierre et Gautier II de Brienne, au nom de leurs épouses Helvide et Humbeline, Agnès de Braine, renoncèrent à postuler la succession, au profit d'Ives de Nesle, qui avait épousé une fille de Guillaume Bussac, comte de Soissons par son épouse, Adèle, héritière du comté de Soissons (+ v.1105). Il est certain que Guillaume Bussac avait eu plusieurs filles, de sorte que - en dépit de la prudence de Newman - il est très probable qu'Agnès de Braine, épouse d'André de Baudement, était issue de l'une de ces filles. Le prénom de Guillaume, qu'elle donna à l'un de ses fils, Guillaume de Baudement qui fut templier, ainsi que celui de l'un de ses petit-fils, l'aîné des fils d'Helvide de Baudement et de Gui de Dampierre, en est une confirmation. " 3° Les bénédictins de l'art de vérifier les dates montrent qu'Ives de Nesle, cousin germain de Renaud, l'avait remplacé en 1046 comme comte de Soissons. J-C de Vaugiraud 1 ii 2011

Fonts : persona: J-C de Vaugiraud 1 ii 2011, J-C de Vaugiraud (William Mendel Newman : Les seigneurs de Nesle en Picardie, Tableau P. 288 + texte) 29 viii 2011, familia: J-C de Vaugiraud (William Mendel Newman : Les seigneurs de Nesle en Picardie, Tableau P. 288 + texte) 29 viii 2011, defunció: J-C de Vaugiraud 1 ii 2011

**69.848.140 Baudouin III**, comte de Hainaut (1098-1120), nascut al voltant de 1087, mort el 1120 (a l'edat de possiblement 33 anys). Pares: **139696280** i **139696281**.

Nota : Baudouin III, né en 1088, mort en Terre Sainte en 1120, fut comte de Hainaut de 1098 à 1120. Il était fils de Baudouin II, comte et de Hainaut, et d'Ide de Louvain. Son mariage lui apporta l'espoir d'une aide pour conquérir la Flandre, comté dont son père avait été dépossédé par Robert le Frison. Il se forma une coalition autour de l'empereur Henri V contre Robert II de Jérusalem, le nouveau comte de Flandre. Ils l'attaquèrent en 1105, mais furent vaincus, et Baudouin dut lui abandonner Cambrai (1110). Après la mort de Baudouin VII à la Hache, Baudouin entra dans une coalition contre son successeur Charles de Danemark, mais qui n'eut pas plus de succès que la précédente. Il mourut peu après des suites d'une chasse. Il épousa en 1107 Yolande de Gueldre, fille de Gérard Ier Flaminus, comte de Gueldre et de Wassemberg. [http://fr.wikipedia.org/wiki/Baudouin\\_III\\_de\\_Hainaut](http://fr.wikipedia.org/wiki/Baudouin_III_de_Hainaut)

Fonts : família: F-L.Jacquier (R. Jetté, R-Y. Gagné, J-P. DuLong, P. Leportier - Les Le Neuf : état des connaissances), L.Guion

... [relation] ...

**69.848.141 Iolante van Wassenberg**, dame de Gueldre. Pares: **139696282** i **139696283**. [relation] **Godefroid de Bouchain d'Ostrevant**, seigneur de Bouchain, mort després de 1125, châtelain de Valenciennes, fill de **Godefroid de Ribemont** i **Agnès de Rucy**.

Nota : **YOLANDE van Gelre** heiress of Dodenweerd, widow of BAUDOUIN III Comte de Hainaut, daughter of GERHARD [I] Graf von Wassenberg & his wife --- (after 1122, bur Mons). The Liber de Restauratione Sancti Martini Tornacensis names "Hiolendem, filiam Gerardi Babinbergensis comitis" as wife Comte Baudouin, specifying that she was "neptem Clementia Flandrensium comitissa"[194]. The relationship between Yolande and Ctss Clémence has not been established, although a possible interpretation of the text is that Yolande's mother was Clémence's sister and therefore another daughter of Guillaume I Comte Palatin de Bourgogne. The Chronicle of Alberic de Trois-Fontaines names "Yolendis de Gelra" as mother of "comiti Balduini de Haynaco"[195]. The Chronicon Hanoniense records that "Yoandis comitissa vidua" married secondly "Godefrido de Bochesin castellano Valencenensi"[196]. Godefroi [III] & his wife had two children. **References**

[194] Herimanni, Liber de Restauratione Sancti Martini Tornacensis 33, MGH SS XIV, p. 287. [195] Chronica Albrici Monachi Trium Fontium 1168, MGH SS XXIII, p. 852. [196] Gisleberti Chronicon Hanoniense, MGH SS XXI, p. 507.

Fonts : persona, familia 2: J-P de Palmas (Foundation for Medieval Genealogy) 20iv2011, familia 1: F-L.Jacquier (R. Jetté, R-Y. Gagné, J-P. DuLong, P. Leportier - Les Le Neuf : état des connaissances), L.Guion

... fills:

a. **Richilde**, nascuda al voltant de 1105, morta el 1179 (a l'edat de possiblement 74 anys). Veure **69854989**.

b. **Baudouin le Bâtisseur**, nascut al voltant de 1109, mort el 1171 (a l'edat de possiblement 62 anys). Veure **34924070**.

c. **Gérard**, mort el 1166.

Casat amb **Hedwig von Calvelage**, Dame von Dale, filla de **Hermann**, Graf von Calvelage †1134/ i **Ne N**, visible:

Fonts : família: **H.R.Moser** ( ) 2 x 2011-EuSt-VIII/45

d. **Ida**, nascuda el 1109, Hainault, Lorraine (France), morta el 1162, **25602**ton, Oxfordshire (England) (a l'edat de 53 anys). Veure **279422005**.



e. **Yolande**.

Casada amb **Gérard**, seigneur de Créquy i de Fressin(Pas-de-Calais), croisé (1096), fill de **Bouchard**, seigneur de Créquy †1052/ i **Richilde N**, dame d'Ostreville †. visible:

Fonts : persona: J-M.**Thiebaud** (Gérard Pichon, base gpichon) 13 x 2010, família: , JB.de La Grandiere ( Pére Anselme t VI pp 777/787 Créquy ) 20 xi 2009

... fills **69848141**-(X2):

a. **Godefroid**, châtelain de Valenciennes.

Nota : The Chronicon Hanoniense records that "Yoandis comitissa vidua" married secondly "Godefrido de Bochesin castellano Valenceniensis", by whom she was mother of "filium...Godefridum et filiam Bertam [uxorem] comiti de Duraz, deinde nupsit Egidio de Sancto Oberto a quo filium...Gerardum et filiam...[uxorem] Nicholao de Barbencione"[198]. The Chronicle of Lambert of Waterlos records that "Ægidius...adolescens, natus ex Gerardi Malo-filiastro" married "Bertam, comitis Balduini Hainoensis sororem non germanam", without the note of the count, in 1151[199]. The Chronicle of Lambert of Waterlos records that "Ægidius natus ex Gerardi Malo-privigno" built "turrim de Businiis" in 1170[200]. m firstly OTTO Comte de Duras, son of GISELBERT Comte de Duras & his wife Oda de Chiny (-1147). m secondly (1151) as his first wife, GUY de Saint-Aubert, son of GERARD de Maufilastre & his wife ---. The Chronicon Hanoniense records that Guy married secondly "Mathildam de Bertainmont, Egidii de Cin et Damison de Cirvia filiam" and that she was her father's heiress[201].

**References**

[197] Gisleberti Chronicon Hanoniense, MGH SS XXI, p. 507

Fonts : persona: J-P de Palmas (Foundation for Medieval Genealogy) 20iv2011

b. **Berthe de Bouchain**.

Casada amb **Othon**, comte de Duras, nascut el 1103, mort entre el 1140 i 1137, fill de **Gislebert**, comte de Duras 1082-1138 i **Ode de Chiny**, 1083-. visible:

Casada amb **Gilles de Saint-Aubert**, mort el 1177, sénéchal de Hainaut, fill de **Gérard de Saint-Aubert** †1137 i **Ne N**. visible:

Nota : The Chronicon Hanoniense records that "Yoandis comitissa vidua" married secondly "Godefrido de Bochesin castellano Valenceniensis", by whom she was mother of "filium...Godefridum et filiam Bertam [uxorem] comiti de Duraz, deinde nupsit Egidio de Sancto Oberto a quo filium...Gerardum et filiam...[uxorem] Nicholao de Barbencione"[198]. The Chronicle of Lambert of Waterlos records that "Ægidius...adolescens, natus ex Gerardi Malo-filiastro" married "Bertam, comitis Balduini Hainoensis sororem non germanam", without the note of the count, in 1151[199]. The Chronicle of Lambert of Waterlos records that "Ægidius natus ex Gerardi Malo-privigno" built "turrim de Businiis" in 1170[200]. m firstly OTTO Comte de Duras, son of GISELBERT Comte de Duras & his wife Oda de Chiny (-1147). m secondly (1151) as his first wife, GUY de Saint-Aubert, son of GERARD de Maufilastre & his wife ---. The Chronicon Hanoniense records that Guy married secondly "Mathildam de Bertainmont, Egidii de Cin et Damison de Cirvia filiam" and that she was her father's heiress[201].

**References**

[198] Gisleberti Chronicon Hanoniense, MGH SS XXI, p. 507. [199] Chronico Cameracensi autbertino, ex Lambertii Waterlosii, RHGF XIII, p. 506. [200] Chronico Cameracensi autbertino, ex Lambertii Waterlosii, RHGF XIII, p. 532. [201] Gisleberti Chronicon Hanoniense, MGH SS XXI, p. 507

Fonts : persona: J-P de Palmas (Foundation for Medieval Genealogy) 20iv2011, familia 1: Grégory Grattepanche (fichier personnel), familia 2: H.de La Villarmois (Sars 12 "de Barbançon") 10 viii 2005

**69.848.142 Godefroi**, comte de Namur i de Château-Porcien, nascut al voltant de 1066, mort el 19 d'agost de 1139 (a l'edat de possiblement 73 anys). Pares: **139696284** i **139696285** [relation] **Sibylle**, morta després de 1104, filla de **Roger**, comte de Château-Porcien †1087/ (veure **555990222**) i **Ermengarde de Châtillon** (veure **555990223**).

Fonts : persona: G Grattepanche (ficher personnel) 26.VIII.2005, JB.de La Grandiere ( le père de Clarembaud n'est pas un Gérard, inconnu de tous : voir Notes) 10 i 2021, Aurejac, JB.de La Grandiere ( xxx ) 10 i 2021, familia 2: O.Guionneau

... [relation] ...

**69.848.143 Ermesinde**, comtesse de Luxembourg (1136-1143), **dame de Longwy**, nascuda al voltant de 1080, morta el 24 de juny de 1143 (a l'edat de possiblement 63 anys). Pares: **139696286** i **139696287** [relation] **Albert I de Dagsbourg**, comte de Dagsburg i d'Eguisheim, mort el 24 d'agost de 1098, fill de **Henri**, comte de Dagsbourg 1040-1065 i **Ne de Moha**.

Nota : **ERMENSENDE de Luxembourg** (-26 Jun 1141). The Chronicle of Alberic de Trois-Fontaines names "comitem Guilelmum de Luscelenburg...et Ermensendem...et Mathildem" as children of "Conrado comiti de Luscelenburch" and his wife Ermesinde, specifying that Ermesinde was wife of "Namuenssem...comitis Godefridi"[184]. Ermensende's correct parentage is stated in the charter dated 17 Jun 1129 under which Meginhar Archbishop of Trier confirmed the foundation of Kloster Schiffen erg by "Clementia...comitissa" with the consent of "filii sui Willelhelmi et filie Irmesindis"[185]. "Ermensendis comitissa Namucensis" confirmed the prior donation of property to the church of Verdun Sainte-Vanne by "senioris mei comitis Alberti" by charter dated to [1124], subscribed by "domni mei Godefridi comitis et filii mei Henrici comitis, Hugonis filii Folmari comitis, Everardi filii Alulfi comitis"[186]. "Ermensendis comitissa de Muhalt, quæ uxor...comitis Alberti" founded the monastery of Saint-Victor, Huy by charter dated 1130[187]. Heiress of Luxembourg and Longwy, after the death of her nephew Comte Conrad [II] in 1136. "Comitissa de Musal Ermensendis cum viro suo Namucensis comite Godefrido" donated property to Flône, at the request of "Guntranni et Gisle uxoris eius", by charter dated 1137[188]. In a charter dated 1139, "Albero...Leodensium episcopus" notes a donation of property to the abbey of Marcigny-sur-Loire by "domna Ermensendis comitissa de Musal, quæ uxor exiitit...comitis Alberici" on the suggestion of "quadam nobili et religiosa fœmina nomine Regina, sibi enim consanguinea"[189], the original donation presumably being dated before [1109] when Ermesinde married her second husband. It is likely that "Regina" in this charter was Regina von Ollingen, whose mother was first cousin to Ermesinde. The necrology of Verdun Saint-Vanne records the death "VIII Kal Jun" of "Ermensendis comitissa Namucensis qui cum viro suo...comite Alberto cellam Montis Sancti Martini...confirmavit"[190]. m firstly as his second wife, **ALBERT [I] Graf von Dagsburg**, son of [ALBERT [I] de Moha & his wife ---] (-24 Aug 1098). m secondly ([1109] as his second wife, **GODEFROI [I] Comte de Namur**, son of ALBERT [III] Comte de Namur & his wife Ida von Sachsen (-19 Aug 1139). [184] Chronica Albrici Monachi Trium Fontium 1168, MGH SS XXIII, p. 851. [185] Mittelrheinisches Urkundenbuch I, 465a, p. 524. [186] Das Nekrolog des Klosters S Vanne, Jahrbuch der Gesellschaft für lothringische Geschichte und Altertumskunde, 14th year 1902 ("Necrology Verdun Saint-Vanne (1902)", LXXVI, p. 98. [187] Foppens, J. F. (1748) Diplomatum Belgicorum nova collectio, sive supplementum ad opera diplomatica Auberti Miræi (Brussels), Tome IV, Pars III, XXV, p. 363. [188] Evrard, M. (ed.) Documents relatifs à l'abbaye de Flône, Analectes pour servir à l'histoire ecclésiastique de la Belgique, Tome XXIII (Louvain, 1892) ("Flône"), IX, p. 295. [189] Marcigny-sur-Loire 176, p. 105. [190] Necrology Verdun Saint-Vanne (1902), p. 142.

Fonts : persona: J-P.de Palmas (FMG) 3 xi 2014, familia 1: F.-L. Jacquier (Auréjac & Frebault), familia 2: O.Guionneau, defunció: G.KEPEKLIAN (25 iv 2006 <http://www.ahnennfo.com/de/genealogien/tschudijakob.htm>)

... fills:

a. **Clémence**, nascuda al voltant de 1110, morta el 28 de desembre de 1158 (a l'edat de possiblement 48 anys).

Casada al voltant de 1130 amb **Konrad, Herzog von Zähringen**, nascut el 1111, mort el 8 de gener de 1152 (a l'edat de 41 anys), fill de **Berthold, Herzog von Zähringen** ca 1050-1111 i **Agnes von Rheinfelden** 1066..1068-1111. visible:

Fonts : persona: O.Guionneau

- b. **Henri**, nascut el 1113, mort el 14 d'agost de 1196 (a l'edat de 83 anys). Veure **34930138**.
- c. **Alice**, nascuda al voltant de 1115, morta el juliol de 1169 (a l'edat de possiblement 54 anys). Veure **34924071**.
- d. **Beatrix**, nascuda el 1115, morta el 1160 (a l'edat de 45 anys). Veure **139709985**.

... fills **69848142**-(X1):

- a. **Élisabeth**, nascuda el 1092, Namur (Belgique), morta el 1141 (a l'edat de 49 anys). Veure **138997555**.
- b. **Flandrine**, nascuda el 1095.

Casada amb **Alard**, seigneur d'Antoing i d'Épinoi, nascut al voltant de 1090, fill de **Guillaume**, seigneur d'Épinoi †1118/i **Pétronille N.** visible:

Fonts : persona: O.Guionneau (message de P. de Coattarel; 21 XII 08), família: O.Guionneau (message de P. de Coattarel; 21 XII 08), D.Thuret (site Guillaume de Wailly) 6 v 2012

... fills **69848143**-(X1):

- a. **Hugues VII**, comte de Dagsbourg, comte d'Eguisheim (1101-1137), mort després de 1137.  
Casat amb **Gertrude de Looz**, nascuda el 1101, morta. visible:

Fonts : persona: M.Rérolle (A.Auréjac ) 11/11/06, família: H.R.Moser/EuSt-I.2/200, M.Rérolle (A.Auréjac ) 11/11/06

- b. **Mechthild**, morta després de 1157. Veure **558882143**.

**69.848.144 Gauthier d'Avesnes**, seigneur de Condé-sur-L'Escaut, d'Avesnes i de Leuze, mort el 1147, avoué de Tournai. Pares: **139696288** i **139696289**.

Nota : Il quitta son nom et ses armes pour prendre le nom et les armes d'Avesnes (C. de Sars de Solmon) .Voir généalogie de la Famille D'Avesnes (Racines & histoire/lignage)

---

**GAUTHIER [I] d'Oisy** (-1147). The Liber de Restauratione Sancti Martini Tornacensis names "Galterum...germani sui [=Gosceguinus] Fastradi filium", specifying that his paternal uncle appointed him as his successor, and that he succeeded in "castrum Avesniense totamque pene regionem illam que dicitur Brabantum"[428]. The late 13th century genealogy by Balduinus de Avennis records that "nepos suus ex sorore Walterus cognomina Plukellus" succeeded "Goswinus de Oysiyo, castellanus Cameracensis"[429]. Seigneur d'Avesnes, de Condé et de Leuze 1127. A charter dated to [1145] records commitments by the abbot of Anchin to the inhabitants of Avesnes and names "Gozewinus Avesnensis castri dominus [et] uxore sua Agnete...Walterus successor et nepos suus [et] uxore sua Ida et filio suo Teoderico"[430]. **m** **IDA [de Mortagne]**, daughter of EVERARD [I] Radoul Châtelain de Tournai, Seigneur de Mortagne & his wife Richilde de Hainaut]. The Liber de Restauratione Sancti Martini Tornacensis names "Idam, filiam Everardi castellani Tornacensis" wife of "Gualterus"[431]. The chronology for her parentage as reported in the Liber is very tight. Her paternal grandmother must have been born in [1107] at the earliest, while Ida apparently gave birth to ten children by her marriage, before her husband died in 1147. It would make more sense if Ida was the sister, not daughter, of Everard [I], assuming that she was related to this family at all. A charter dated to [1145] records commitments by the abbot of Anchin to the inhabitants of Avesnes and names "Gozewinus Avesnensis castri dominus [et] uxore sua Agnete...Walterus successor et nepos suus [et] uxore sua Ida et filio suo Teoderico"[432]. Gauthier [I] & his wife had eight children. **References**

---

[428] Herimanni, Liber de Restauratione Sancti Martini Tornacensis 57, MGH SS XIV, p. 299. [429] Balduinus de Avennis Genealogia, RHGF XIII, p. 560. [430] Duvivier (1898), p. 300. [431] Herimanni, Liber de Restauratione Sancti Martini Tornacensis 57, MGH SS XIV, p. 299. [432] Duvivier (1898), p. 300.

Fonts : persona: P. Maussion 29 xii 05, J-P de Palmas (Foundation for Medieval Genealogy) 21iv2011, família: **JB.de La Grandiere** (Europäische Stammtafeln t III-1 p. 50 (Avesnes) Marburg 1984) 4 ii 2012, base Capet

... [relation] ...

**69.848.145 Ide de Tournai**, dame de Mortagne ((Nord)). Pares: **139696290** i **139696291**.

Nota : Elle serait plutôt issue du mariage d'Everard Radulph Ier et de et d'Helvige FRANcka (ca1065-/1099) ? D.Thuret (site Terlinden-Potesta) 26 i 20 Il est très illusoire d'indiquer une date de naissance (ca 1080) ; je l'efface : JB de La Grandière 14.03.2020

Fonts : persona: **JB.de La Grandiere** (Detlev Schwennicke Europäische Stammtafeln t VII tableau n° 88-Tournai- Marburg 1979) 14 iii 2020 D.Thuret (site Terlinden-Potesta) 26 i 20., família: **JB.de La Grandiere** (Europäische Stammtafeln t III-1 p. 50 (Avesnes) Marburg 1984) 4 ii 2012, base Capet

... fills:

- a. **Wédric de Condé**, seigneur de Condé-sur-L'Escaut.  
Casat amb **Ne N.** visible:

Fonts : família: **JB.de La Grandiere** (Europäische Stammtafeln t III-1 p. 50 (Avesnes) Marburg 1984) 4 ii 2012

- b. **Pétronille**.

Casada amb **Jean de Peteghem**, nascut el 1095, mort el 1154 (a l'edat de 59 anys), fill de **Engelbert**, seigneur de Peteghem 1075-1135 i **Ne de Gand**. visible:

Fonts : persona: F-L. Jacquier (GeneaNet "mcbauche") 20-01-2008, **T.Delvaux** (Warlop) 14 iii 2020, família: P.Mahieu, H.R.Moser/EuSt-VII/88

- c. **Nicolas**, nascut, Oisy (Namur), mort el 1171. Veure **34924072**.

- d. **Thierry**.

Casat amb **Ne de Hainaut**, filla de **Baudouin**, comte de Hainaut 1056-1098 (veure **138997742**) i **Ida de Louvain** †1107/ (veure **138997743**). visible:

Fonts : persona: L.Guion, chronique de Hainaut, 30 i 2010, casament: **B.Clausse-Kahe** (Dictionnaire de la noblesse de France La Chenaye-Desbois 2ème édition T1 page 539) 16 xi 2023

e. **Fastre**.

Fonts : persona: B.Clausse-Kahe (Dictionnaire de la noblesse de France La Chenaye-Desbois 2ème édition T1 page 539) 16 xi 2023

f. **Évrard**, archidiacre de Tournai et de Cambrai, évêque de Tournai 1172.

Fonts : persona: B.Clausse-Kahe (Dictionnaire de la noblesse de France La Chenaye-Desbois 2ème édition T1 page 539) 16 xi 2023

**69.848.146 Henri**, comte de Namur i de La Roche en Ardenne, nascut el 1070, mort el 1135 (a l'edat de 65 anys). Pares: 139696292 i 139696293.

Nota : Avoué de Stavelot-Malmédy. Le comté de La Roche fut formé de terres apportées par sa mère Ida. La Roche se trouve sur la rive gauche de l'Ourthe, au nord de Bastogne (Luxembourg belge).



Le château féodal de La Roche-en-Ardenne

Fonts : persona: JL.Mondanel (Bruno Coulier) 22 viii 2010, P.Fauchère (FMG et wikipedia) 1.11.14, família: JL.Mondanel (Bruno Coulier) 22 viii 2010

... [relation] ...

**69.848.147 Mathilde de Limbourg**, nascuda el 1095, morta després de 1148. Pares: 139696294 i 139696295.

Nota : **MATHILDE van Limburg** (-after 1148). The origin of the wife of Henri [I] Comte de Laroche is determined from a charter dated 1148 in which Wibald abbot of Stavelot names "dominis suis Heinricho de Rupe et Heinricho de Lemburch quorum alter, id est de Rupe, advocatus ecclesie nostre erat et alterius Heinrichi amite filius"[39], the former being Henri [I] Comte de Laroche and the latter Hendrik II Duke of Limburg. She is named in the charter dated 1152 under which "Heinricus comes de Rupe" donated property to the abbey of St Hubert referring to "matris mei Mathildis comitisse et Godefridi fratris mei"[40]. m **HENRI [I] de Namur**, Comte de la Roche, son of ALBERT III Comte de Namur & his wife Ida von Sachsen (-before 5 Jun 1138). [39] Halkin, J. and Roland, C. J. (eds.) (1909) Recueil des Chartes de l'abbaye de Stavelot-Malmédy, Tome I (Brussels) ("Stavelot") I, 208, p. 413. [40] Rousseau, F. (ed.) (1936) Actes des Comtes de Namur de la Première Race 946-1196 (Brussels) ("Namur"), 33, p. 70.

Fonts : persona: D.Thuret (site Paul Paris) 19 xii 2012, J.-P.de Palmas (Charles Cawley & FMG) 1 vi 2016, família: JL.Mondanel (Bruno Coulier) 22 viii 2010

... fills:

a. **Beatrix**, nascuda al voltant de 1110, morta al voltant de 1160 (a l'edat de possiblement 50 anys).

Casada amb **Gérard van Breda**, seigneur de Breda, nascut el 1120, mort el 1144 (a l'edat de 24 anys). visible:

Fonts : persona: D.Thuret (site Paul Paris) 19 xii 2012, família: JL.Mondanel (Bruno Coulier) 22 viii 2010

b. **Mathilde**, nascuda al voltant de 1120, morta al voltant de 1152 (a l'edat de possiblement 32 anys). Veure 34924073.

c. **Remudis de Walcourt**

Casada amb **Guillaume de Confians-en-Jarnisy**, àlies dit "Refruid", avoué de Preny, fill de **Guillaume de Confians-en-Jarnisy** i **Ne N**, visible:

Fonts : persona: R.Sekulovich (toile--site nobily)

**69.848.148**: veure **69.490.386**

**69.848.149**: veure **69.490.387**

**69.848.150**: veure **69.848.130**

**69.848.151** **Richilde von Hohenstaufen**, nascuda al voltant de 1100, morta. Pares: **139696302** i **139696303**

Fonts : família: J-C de Vaugiraud (HG 131 - p.184) 24/05/2006

... fills:

a. **Adélaïde**, nascuda al voltant de 1130, morta. Veure **34924075**.

b. **Robert Guiscard**, nascut al voltant de 1135, mort entre el 1178 i 1181. Veure **69857090**.

c. **Hugues**, seigneur de Thosny ((Thosny-lès-Pontaver)), **seigneur du Bois** ((La Ville-aux-Bois-lès-Pontaver)), mort després de 1156.

Casat amb **Eve de Courlandon**, visible:

Fonts : persona: JB.de La Grandiere (Europäische Stammtafeln t III-4 p 677 (Roucy) Marburg 1989) 16 v 2012, família: A. de Maere (Geneanet : base de Guillaume de Wailly) 13.01.2007

... fills **69848130**-(X1):

a. **Ade**, nascuda abans de 1114, morta després de 1162. Veure **34924065**.

**69.848.156**: veure **17.371.662**

**69.848.157**: veure **17.371.663**

**69.848.158** **Guillaume X**, àlies dit le Toulousain ou le Saint, **duc d'Aquitaine** i **de Guyenne** (1127-1137), **comte de Poitou** (Guillaume VIII), nascut el 1099, Toulouse (Haute-Garonne), mort el 9 d'abril de 1137, Saint-Jacques-de-Compostelle (Espanya), enterrat, Saint-Jacques-de-Compostelle (Espanya) (a l'edat de 38 anys). Pares: **139696316** i **139696317**, [relatió] **Emma de Limoges**, morta després de 1159, filla de **Adhèmar le Barbu de Limoges**, vicomte de Ségur 11139 (veure **139008650**) i **Marie des Cars** 1124.

Nota : **Attention, vrai ou faux testament ?** Dom Martin Bouquet (republié par Léopold Delisle) Rerum gallicarum et francicarum scriptores, Tome 12, Page 408 et ss donne une transcription de "Ex fragmentis chroniconum Comitum Pictaviae, Ducum Aquitaniae, ut videtur, Monacho S. Maxentii.". Cette chronique semble avoir été écrite après 1190 d'après certaines dates citées. Consulter sur Gallica <http://gallica.bnf.fr/ark:/12148/bpt6k501306/f469.image.pagination> . Dans la préface Léopold Delisle laisse planer un sérieux doute sur l'authenticité de cette chronique et pense qu'il pourrait s'agir de l'oeuvre d'un faussaire (Lire l'article XXXVII entre la page xxxii et la page xxxviii | J-C de Vaugiraud 28 xii 2010 **Confirmation de faux ?** Armand-Désiré de La Fontenelle de Vaudoré, dans ses *Recherches sur les chroniques du monastère de St-Maixent, en Poitou* , se livre à une analyse poussée de ce testament, avec en particulier une analyse des noms latins et des témoins imaginaires. Il conclut à un faux rédigé sans doute aux ordres de la maison du Puy-du-Fou pour s'établir une preuve d'une ancienneté et origine fabuleuse, ainsi qu'à plusieurs autres familles, que le testament rend issues d'un puiné du premier vicomte du Poitou. ( Lire le document, page 54, article XLV et suivants. G.Millet, 4.i.2013)

=====  
Dernier duc de Guyenne. C'était un colosse d'une force physique légendaire et d'un appétit incroyable que l'on disait capable d'engloutir en un repas la ration de huit personnes. Il reçut une éducation soignée et devint un fin lettré et un amateur d'art. Il se révolta contre son père et à la suite de cette révolte l'Aquitaine fut pendant sept ans dévorée par la guerre civile. C'était un puissant seigneur dont les possessions comprenaient l'Aquitaine, le Poitou, le Limousin, le Bordelais, l'Agénois. Il renouvela ses prétentions sur Toulouse. Il fut l'allié de Geoffroy Plantagenet, comte d'Anjou. En 1130, en conflit avec Isambert, seigneur de Chateaulillon, détruisit les remparts de cette ville, et cette même année il fit fortifier La Rochelle et l'affranchit des tutelles féodales. En 1135 fonda à Saint Vaize un prieuré augustinien de 4 à 6 religieux, annexé à l'abbaye de Celles (Poitou), puis l'abbaye de Sablonceaux en 1136 et fit édifier l'abbatiale de Fontaine le Comte. Avant de mourir il donna ses terres en garde au roi Louis VI et lui confia sa fille Aliénor, et demanda au souverain de marier sa fille à son fils II se fit ermite vers la fin de sa vie. Il mourut au cours d'un pèlerinage à Saint Jacques de Compostelle, empoisonné dit on par les templiers.

Fonts : persona, família 1: S. de L'Espinay (G. Martin - Histoire et généalogie de la Maison de La Rochefoucauld - 3e édition - 2015)12.05.2016, naixement: **JL.Mondanel** (Wikipedia) 16 viii 2011, casament 2: J-C de Vaugiraud (A. Debord: La société laïque Charente. P. 486) 7 i 2012, família 2: J-P de Palmas (*Medieval Lands*) 28 viii 2011, defunció: L. Gustavsson/ Erik XIV

... [relatió] ...

**69.848.159** **Aéonor de Châtellerault**, nascuda al voltant de 1103, Châtellerault (Vienne), morta després de març de 1130, enterrada després de març de 1130, Nieul-sur-l'Autise (Vendée) . Pares: **139696318** i **139696319**.

Nota : **ELEONORE** (-after Mar 1130). "Willelmus...dux Aquitanorum" donated property to "ecclesie B. Hilarii de Cella" (La Celle, outside Poitiers) granted by "Gaufredus avus et Guillelmus pater mei" by charter dated 3 Mar 1130, subscribed by "Willelmi ducis Aquitanorum, Aenordis comitisæ, Alienordis filie eorum, Wilelmi Aigres filii eorum"[1324]. The primary source which confirms her parentage has not been identified. It is indicated by the Chronicon Gaufrredi Vosiensis which names [her niece] "Sibylla filia Radulphi de Faya, qui fuit frater Guillelmi Vicecomitis de Castelleryac" when recording her marriage[1325], read together with Ralph de Diceto who named Raoul [de Châtellerault] Seigneur de Faye as "avunculus" of [her daughter] Eléonore d'Aquitaine, wife of Henry II King of England[1326]. **m (before 1122) as his first wife, GUILLAUME X**, Duke of Aquitaine [GUILLAUME VIII Comte de Poitou], son of GUILLAUME IX Duke of Aquitaine, GUILLAUME VII Comte de Poitou & his wife Philippa [Mathilde] de Toulouse (1099-Santiago de Compostela 9 Apr 1137, bur Santiago de Compostela). [1324] Champollion Figeac (1843) Tome II, VII, p. 13. [1325] Ex Chronico Gaufrredi Vosiensis, 24, RHGF XII, p. 424. [1326] Historiæ Anglicanæ Scriptores X (1652), Radulphus de Diceto, Ymagines Historiarum, col. 559.

Fonts : persona: S. de L'Espinay (G. Martin - Histoire et généalogie de la Maison de La Rochefoucauld - 3e édition - 2015)12.05.2016, **J-P.de Palmas** (Charles Cawley & FMG) 14 iv 2017, família: S. de L'Espinay (G. Martin - Histoire et généalogie de la Maison de La Rochefoucauld - 3e édition - 2015)12.05.2016

... fills:

- a. **Aliénor**, nascuda el 1122, Nieul-sur-l'Autise (Vendée), morta el 31 de març de 1204, Fontevraud (Maine-et-Loire), enterrada, église abbatiale, Fontevraud (Maine-et-Loire) (a l'edat de 82 anys). Veure **34924079**.
- b. **Alix**, nascuda al voltant de 1125, morta després de 24 d'octubre de 1151, enterrada, Saint Amourid (Crépy). Casada el 1142 amb **Raoul (Capétiens)**, àlies Le Vaillant, comte de Vermandois i de Valois, nascut el 1085 o 1094, mort el 14 d'octubre de 1152, enterrat el 1152, Saint-Arnoul de Crépy (possible fill: Hugues (Capétiens) 1127-1212), fill de **Hugues le Grand (Capétiens)**, comte de Vermandois 1057-1102 (veure **69846038**) i **Adélaïde**, comtesse de Vermandois ca 1065-1120. 1123 (veure **69846039**). visible:

Nota : - Nommée Adèle par Michel Bur. - Nommée Aélis par Medieval genealogy. - Nommée Péronnelle par Guillaume de Nangis. J-C de Vaugraud 29 xii 2010 Elle suit sa sœur Aliénor à la cour de France, et y tombe amoureuse de Raoul de Vermandois, un homme mûr déjà marié à Éléonore de Blois. Pour lui faire plaisir, Aliénor d'Aquitaine et son époux, Louis VII obtiennent la dissolution du mariage, ce qui provoque un conflit avec le comte de Champagne Thibaut IV de Blois, frère de l'épouse répudiée.

**AE LIS [Pétronille] d'Aquitaine**, daughter of GUILLAUME X Duke of Aquitaine [GUILLAUME VIII Comte de Poitou] & his first wife Eléonore de Châtellerault (1125)-after 24 Oct 1151, bur St Arnould in Crépy). The Chronicle of Alberic de Trois-Fontaines specifies that "Alienor Guillelmi filia comitis Pictavorum et Aquitanie ducis" had two sisters one of whom married "Radulfus...comes Perone et Veromandie", although he does not name either of them[2020]. The Historiæ Tornacenses record the wife of "Radulfem comitem" as "germanam Alienore regine Francorum" but also do not name her[2021]. Robert of Torigny refers to the mother of the infant children of "Radulfus de Perrona comes Viromandorum" as "juniore filia Willelmi ducis Aquitanorum" but he does not name her either[2022]. The Chronique de Guillaume de Nangis names "Eléonore et Pétronille" as the two daughters of "Guillaume comte de Poitou et prince d'Aquitaine", recording in 1142 that Pétronille married "Raoul comte de Vermandois" after he repudiated his first wife[2023]. [2020] Chronica Albrici Monachi Trium Fontium 1152, MGH SS XXIII, p. 841. [2021] Historiæ Tornacenses IV.5, MGH SS XIV, p. 343. [2022] Chronique de Robert de Torigny I, 1152, p. 263. [2023] Guillaume de Nangis, pp. 18 and 24.

Fonts : persona: J-P de Palmas (wikipedia) 21 xi 2010, família: R.Dewkinandan- WW-2, J-P.de Palmas (FMG) 5 viii 2012, defunció, enterrament: J-C de Vaugraud (Medieval genealogy: Vermandois) 29 xii 2010

**69.848.160 Godfried van Brabant**, àlies Godefroid le Barbu, àlies Godfried de Baard, duc de Basse-Lorraine, duc de Lothier (1106-1139), comte de Brabant, comte de Louvain (1106-1139), comte de Bruxelles, nascut el 1053, mort el 25 de gener de 1139, enterrat el 1139, abbaye d'Affligem (a l'edat de 86 anys). Pares: **139696320** i **139696321**. [relation] **Clémence de Bourgogne**, nascuda al voltant de 1071, morta després de 1134, filla de **Guillaume le Grand**, comte de Bourgogne ca 1017-1087 (veure **69486654**) i **Etiennette de Bigorre** 1020..1035-1088/ (veure **69486655**).

Nota : **Biographie**

Godefroid Ier de Louvain, dit le Barbu, le Courageux ou le Grand, né vers 1060, mort le 25 janvier 1139, fut comte de Louvain, de Bruxelles et landgrave de Brabant de 1095 à 1139, puis duc de Basse-Lotharingie de 1106 à 1125 (sous le nom de Godefroid V) et marquis d'Anvers de 1106 à 1139. Il était fils d'Henri II, comte de Louvain et de Bruxelles, et d'Adèle et succéda à son frère Henri III, comte de Louvain et de Bruxelles en 1095. Son premier conflit fut contre l'évêque de Liège Otbert à propos du comté de Brunengeruz que les deux revendiquaient. L'arbitrage de l'empereur Henri IV attribua en 1099 le comté à l'évêque, qui le confia à Albert III, comte de Namur. Il arbitra ensuite un litige entre Henri IV, comte de Luxembourg et de Limbourg, et Arnould Ier, comte de Loos, à propos de la nomination de l'abbé de Saint-Trond. Il se montre partisan de l'empereur en Lotharingie et défend ses intérêts face au comte de Flandre qui envahit le Cambrais en 1102. L'empereur Henri IV meurt en 1106. Le nouvel empereur, Henri V, qui s'était révolté contre son père, décida de se venger des partisans de son père. Il emprisonna Henri de Limbourg et lui retira le duché de Basse-Lotharingie pour le donner à Godefroy. Evadé, Henri tenta de reprendre son ancien duché et prit Aix-la-Chapelle, mais Godefroy le vainquit. En 1114, à l'occasion d'une brouille entre l'empereur et le pape Pascal II, une insurrection éclata en Germanie, à laquelle prit part le duc Godefroy. Ce ne fut qu'en 1118 que l'empereur Henri V rallia Godefroy à sa cause. L'année suivante mourut le comte de Flandre Baudouin VII à la Hache. N'ayant pas de fils, la Flandre fut disputé entre plusieurs héritiers, dont Guillaume d'Ypres qui avait épousé une nièce de la seconde femme de Godefroy. Godefroy le soutint, mais ne réussit pas à l'imposer face à Charles de Danemark. Cette même année mourut Otbert, évêque de Liège, deux candidats furent élus pour lui succéder, et se firent la guerre, dans laquelle intervint Godefroid, qui fut également du côté du perdant. Mais peu après débuta une période où, par ses alliances, il dominait la Lotharingie, maria sa fille avec le roi d'Angleterre, lequel était le beau-père de l'empereur. Mais ce dernier mourut en 1125, et deux seigneurs briguerent le trône impérial : Lothaire de Supplimbourg et Conrad de Souabe. Godefroy soutint Conrad, et Lothaire fut élu. Celui-ci retira la Basse-Lotharingie à Godefroy pour la donner à Waléran de Limbourg, mais Godefroy parvint à conserver le marquisat d'Anvers et le titre ducal. En Flandre, Charles le Bon fut assassiné en 1127, et la succession fut revendiquée par plusieurs seigneurs. Guillaume Cliton est choisi, mais son autorité cause rapidement du mécontentement et des révoltes, et Godefroy intervint à nouveau dans la lutte, sans grand succès et finit par s'allier avec le vainqueur, Thierry d'Alsace. Il eut encore l'occasion de se battre, contre l'évêque de Liège, puis contre le comte de Namur. Godefroid meurt le 25 janvier 1139 et fut enterré à l'abbaye d'Affligem. Certains auteurs le disent mort en 1140, mais cette datation est fausse. Son fils Godefroid II de Louvain lui succéda.

**Liens externes**

Sa page wikipedia

Fonts : persona: F-L. Jacquier (Jozef Vanderbiest) <http://members.tripod.com/vvfkwartierstaten/kwstat.htm>, F-L Jacquier (E. Vasseur - Les nobles aïeux de trois seigneurs rouergats du XVIIe siècle, 1998), J-P de Palmas (wikipedia) ix2009, naixement: Grégory Grattepanche (fichier personnel), família 1: F-L. Jacquier (Jozef Vanderbiest) <http://members.tripod.com/vvfkwartierstaten/kwstat.htm>, F-L Jacquier (E. Vasseur - Les nobles aïeux de trois seigneurs rouergats du XVIIe siècle, 1998), família 2: F-L Jacquier (E. Vasseur - Les nobles aïeux de trois seigneurs rouergats du XVIIe siècle, 1998).

... [relation] ...

**69.848.161 Ida de Namur**, nascuda ( ~1088), morta entre el 1120 i 1125. Pares: **139696322** i **139696323**.

Fonts : persona, família: F-L. Jacquier (Jozef Vanderbiest) <http://members.tripod.com/vvfkwartierstaten/kwstat.htm>, F-L Jacquier (E. Vasseur - Les nobles aïeux de trois seigneurs rouergats du XVIIIe siècle, 1998).

... fills:

- a. **Godfried**, àlies Godefroid le Jeune, nascut el 1095, mort el 1142 (a l'edat de 47 anys). Veure **34924080**.  
b. **Ide de Louvain**, nascuda al voltant de 1100, morta el 1162 (a l'edat de possiblement 62 anys).  
Casada amb **Arnold I, Graf von Kleve**, mort després de 1147. visible:

Fonts : naixement: Grégory Grattepanche (fichier personnel), família: H.R.Moser/EuSt-XVIII

- c. **Adélaïde de Louvain**, nascuda el 1102 o 1104, morta el 23 d'abril de 1157.  
Casada el 29 de gener de 1122 amb **Henry I Beauclerc de Normandie**, nascut el setembre de 1068, Selby, Yorkshire (Angleterre), mort el 1 de desembre de 1135, Saint-Denis-le-Ferment (Eure) (a l'edat de 67 anys) (possible filla: **Elisabeth de Normandie**, fill de **Guillaume de Normandie**, King of England 1027-1087 (veure **69497940**) i **Mathilde de Flandre**, Queen of England ca 1032-1083 (veure **69497941**). visible:  
Casada el 1138 amb **William d'Aubigny**, àlies Guillaume d'Aubigny, Earl of Arundel (1er), nascut al voltant de 1109, mort el 12 d'octubre de 1176 (a l'edat de possiblement 67 anys), fill de **William Pincerna d'Aubigny**, lord of Buckenham †1139 i **Maud Bigod**, dame d'Arundel †1133. visible:

Nota :

- o autre date de décès : morte le 9 avril 1151.

Fonts : persona: F-L. Jacquier (Paul Leportier - Les Ducs de Normandie de la Dynastie Vicking),, naixement, defunció: Grégory Grattepanche (fichier personnel), família 2: H.R.Moser/Burke-ext

- d. **Henri de Louvain**, comte de Louvain, mort el 27 de setembre de 1141.

... fills **69848160**-(X2):

- a. **Joscelin de Louvain**, chevalier , mort el 1180.  
Casat després de 1154 amb **Agnès de Percy**, morta abans de 13 d'octubre de 1204, filla de **William**, baron de Percy 1112-1175 i **Alice de Clare** †1148/. visible:

Fonts : persona: Theroff, família: G.Marsan ( <http://www.peterwestern.f9.co.uk/maximilia>)

**69.848.162 Berengar**, Graf von Sulzbach, mort al voltant de 1125. Pares: **139696324** i **139696325**.

Fonts : persona: L.Orlandini, Aurejac, família: Euro.St. L.Orlandini, H.R.Moser/EuSt-XVI

... [relation] ...

**69.848.163 Adelheid von Diessen**, morta el 11 de gener de 1126. Pares: **139696326** i **139696327**.

Fonts : família: Euro.St. L.Orlandini, H.R.Moser/EuSt-XVI

... fills:

- a. **Gebhard III, Graf von Sulzbach**, mort al voltant de 28 de novembre de 1188.  
Casat amb **Mathilde Welf**, morta el 16 de març de 1183, filla de **Heinrich der Schwarze Welf**, Herzog von Bayern ca 1074-1126 (veure **69848178**) i **Wulfhilde von Sachsen** 1071-1126 (veure **69848179**). visible:

Fonts : persona: o guionneau, família: o guionneau, E.Polti (Relatives of Raphael Ackermann Switzerland/RootsWeb ; source généralement "Rübel Blass") 8 xii 2012

- b. **Berta**, morta el 1159.  
Casada el 1146 amb **Manuel I Megas Komnenos**, empereur de Constantinople (1143-1180), nascut el 15 d'agost de 1118, Constantinople, mort el 24 de setembre de 1180, Constantinople (a l'edat de 62 anys), fill de **Ioannes II Kaloioannes Komnenos**, empereur de Constantinople 1087-1143 (veure **139720620**) i **Eirene Árpád** ca 1090-1143 (veure **139720621**). visible:

Fonts : persona: L.Orlandini, família: Euro.St. L.Orlandini

- c. **Gertrude**, morta el 1146. Casada el 1136 amb **Konrad von Hohenstaufen**, duc de Franconie orientale (1115), roi d'Italie (1128-1152), roi des Romains (1138-1152), Kaiser des Heiligen Römischen Reiches (1138-1152), nascut al voltant de 1093, mort el 15 de febrer de 1152, Bamberg (a l'edat de possiblement 59 anys), fill de **Friedrich von Staufen von Hohenstaufen**, duc de Souabe ca 1050-1105 (veure **69848176**) i **Agnès de Franconie** ca 1073-1143 (veure **69848177**). visible:

- d. **Mathilde**  
Casada amb **Engelbert III von Sponheim**, Markgraf von Istrien, mort el 6 d'octubre de 1173, fill de **Engelbert von Sponheim**, Herzog von Kärnten †1141 (veure **69490326**) i **Uta von Passau**, dame de Pütten 1080-1137 (veure **69490327**). visible:

Fonts : família: H.R.Moser

- e. **Lutgardis**, nascuda al voltant de 1115, morta el 1162 (a l'edat de possiblement 47 anys). Veure **34924081**.

**69.848.164 Valeran de Limbourg**, duc de Basse Lotharingie i de Limbourg, nascut el 1080, mort el 6 d'agost de 1139 (a l'edat de 59 anys). Pares: **139696328** i **139696329**.

Nota : **WALRAM [II] "Paganus" van Limburg**, son of HENDRIK I Graaf van Limburg, Duke of Lower Lotharingia & his second wife Adelheid von Botenstein (†1085)-6 Aug 1139). The Annalista Saxo names "Walrabonum ducem qui et Paginus dicebatur" as son of "Heinricus dux de Linburh" and his wife Adelheid von Botenstein[42]. According to Europäische Stammtafeln[43], Valeran and his siblings were children of his father's first marriage. The primary source on which this is based has not yet been identified. It is possible that it is only speculative because Valeran inherited the county of Arlon, although this would not be the only case of property passing from an individual's first wife to the children of his second marriage (for example the inheritance of the county of Hainaut by Baudouin de Flandre, second husband of Richilde whose first husband was Herman Comte de Hainaut, see the document HAINAUT). Until further evidence comes to light, it is considered preferable to accept the report in the Annalista Saxo. It should also be

noted that the parents of Adelheid von Botenstein, Graf Hendrik's [second] wife, allegedly married in 1056 (see BAVARIA NOBILITY), which suggests that their daughter may have been born soon after this date. If this is correct, it would be consistent with Graf Walram [II] having been born in [1085]. Comte d'Arion 1115-1119. Graaf van Limburg 1119. "Gerardus de Gelre, Arnoldus comes de Berge, Waleramus comes de Lemburg, Gerardus comes de Lulaco..." signed the charter dated 1085 under which Friedrich Archbishop of Köln donated property to Kloster St Martin, Köln[44]. Friedrich [I] Archbishop of Köln founded a church "in castro meo episcopali...Zulpicum" by charter dated 1124 witnessed by "Paganus comes, Theodericus comes de Ara, Herimannus de Hengebach, Theodericus et frater eius Adelgerus de Gladebach..."[45]. The Gestorum Abbatem Trudensium records that he was installed as WALERAN Duke of Lower Lotharingia by Emperor Lothar in 1128[46]. The necrology of Stavelot records the deaths "XVII Kal Aug" of "Walrani duci...dna Judith iuge sua"[47]. m ([1107/10]) **JUTTA von Wassenberg**, daughter of GERHARD [I] "Flaminus" Graf von Wassenberg & his [first wife --] ([1087]-Rolduc 24 Jun 1151, bur Rolduc [Rode] abbey). Heiress of Wassenberg. The Chronicon Hanoniense records that "Balduinus comes Hanoniensis" married "Yolendem...comitis de Ghelra filiam", and that "aliam...eiusdem comitis de Ghelra filiam" married "Henricus dux de Lemborch" who inherited "castrum Wassemberge" from her, a later passage adding that the father of the daughters was "comitis de Ghelra Gerardi"[48]. The chronology dictates that her husband was Walram [I] Graaf van Limburg not Hendrik. The Annales Rodenses record that in 1151 "Jutta ducissa, Walrami ducis de Leimburch uxor et Heinrichi eiusdem ducis filii mater" donated "ecclesie...apud Lomunshem" to Rolduc [Rode] abbey, died "VIII Kal Jul" and was buried in the abbey[49]. Henri Bishop of Liège confirmed the donations made by "domina Jutta, nobilissima matrona uxor ducis Walrami de Lemburg" to Rolduc [Rode] abbey, with the consent of "filiis suis Domino Henrico et Gerardo" by charter dated 1151, which records the presence at her burial in Rolduc [Rode] of "filiis eiusdem Henricus et Gerardus et filiolus Domini Heinrichi, eiusdem nominis, Arnoldus quoque filius Ruberti comitis de Lunneburg natus ex domina Beatrice filia præfatæ dominæ, et Theodericus filius Ekberti comitis de Titekelenburg natus ex alia filia"[50]. The necrology of Stavelot records the deaths "XVII Kal Aug" of "Walrani duci...dna Judith iuge sua"[51]. The Chronicle of Rolduc records the death of Jutta 24 Jun 1151[52]. Graf Walram [II] & his wife had five children. [42] Annalista Saxo 1036. [43] ES I.2.229. [44] Ennen, L. & Eckertz, G. (eds.) (1860) Quellen zur Geschichte der Stadt Köln, Band I (Köln) ("Köln Quellen"), 40, p. 502. [45] Lacomblet, T. J. (ed.) (1840) Urkundenbuch für die Geschichte des Niederrheins, Band I (Düsseldorf) ("Niederrheins Urkundenbuch"), 299, p. 195. [46] Gestorum Abbatem Trudensium Continuatio Tertia 1126, MGH SS X, p. 386, which dates the event to the third year of the reign of King Lothar. [47] Ernst (1839), Tome III, p. 49. [48] Gisleberti Chronicon Hanoniense, MGH SS XXI, pp. 505 and 506. [49] Ernst, S. P. (1852) Histoire de Limbourg, Tome VII (Liège), Annales Rodenses, p. 63. [50] Ernst (1847), Tome VI, LIV, p. 142. [51] Ernst (1839), Tome III, p. 49. [52] Ernst (1839), Tome III, p. 142.

Fonts : persona: J-P.de Palmas (Charles Cawley & FMG) 31 v 2016, naixement, defunció: S.Fourlinnie (Aurèjac 19/03/08)

... [relation] ...

**69.848.165 Judith van Wassenberg**, dame de Wassenberg, morta el 24 de juny de 1161. Pares: 139696330 i 139696331.

Fonts : persona: JB.de La Grandiere (Europäische Stammtafeln t XVIII p 26 -Gueldre-, 1998) 5 viii 2012, defunció: Europäische Stammtafeln t XVIII p 26 -Gueldre-, 1998

... fills:

a. **Henri**, nascut al voltant de 1110, mort el agost de 1167 (a l'edat de possiblement 57 anys). Veure 34924082.

b. **Gérard**.

Casat amb ? ? . visible:

Nota : Gerard de Limbourg, appelé parfois Gerlac, cité dans plusieurs actes avec son frère Henri II de Limbourg, entre 1152 et 1166. Il est alors seigneur de Wassenberg, mais la seigneurie de Wassenberg échoira vers 1171 à la descendance de Henri II. Henri III (Henri de Limbourg) à cette date, est cité sous sa qualité de Seigneur de Wassenberg et de Reifferscheid. Les conventions familiales transmettant la Seigneurie de Reifferscheid à Gerard ou à sa descendance doivent dater de cette même époque.

c. **Béatrix**, nascuda al voltant de 1115, morta després de 1159.

Casada abans de 1135 amb **Rupert I**, Graf von Laurenburg, mort el 1153 o 1154, fill de **Dedo**, Graf von Laurenburg †1117/ i **Ne von Arnstein**. visible:

Fonts : família: G.Grattepanche (recueil historique, généalogique, chronologique par C.de Francquen 1826) 14.VI.2009

**69.848.166 Adolf von Saffenberg**, Graf zu Saffenberg. Pares: 139696332 i 139696333.

Fonts : família: H.R.Moser/EuSt-XVIII

... [relation] ...

**69.848.167 Margareta von Schwarzenburg**, morta al voltant de 1171. Pares: 139696334 i 139696335.

Fonts : família: H.R.Moser/EuSt-XVIII, defunció: T.Blanchet(<http://trees.ancestry.com/tree/15130195/person/100273221?src=&ftm=1>)

... fills:

a. **Hermann**, Graf zu Müllenark, mort el 1172.

Casat amb **Sophie von Müllenark**, nascuda abans de 1140. visible:

Fonts : família: H.R.Moser/EuSt-XVIII

b. **Adolf**, Herr zu Saffenberg, mort després de 1186.

Casat amb **Kunigunde von Reifferscheid**, morta abans de 1169. visible:

Fonts : família: H.R.Moser/EuSt-XVIII

c. **Mathilde**. Veure 34924083.

d. **Adalbert**, mort després de 1149.

Casat amb **Aleidis van Arnsberg**, morta després de 1145, filla de **Gottfried van Cuyck**, Graf von Arnsberg ca 1100-ca 1167 i **Jutta von Arnsberg** †1154. visible:

Fonts : persona, família: F.de Bernis (base puechuzal) 31 i 09

**69.848.168 Thierry le Vaillant de Lorraine**, duc de Haute Lorraine (1070-1115), nascut al voltant de 1055, mort el 1 de maig de 1115 (a l'edat de possiblement 60 anys). Pares: 139696336 i 139696337. [relation] **Hedwig von Formbach**, morta el 1088 (possible fill: Simon de Lorraine, duc de Haute Lorraine †1138, veure 69848182), filla de **Friedrich**, Graf von Formbach ca 1020-ca 1060 (veure 279392730) i **Gertrud von Haldensleben** †1116 (veure

Nota : Thierry II d'Alsace, dit le Vaillant, né entre 1040 et 1050, mort en 1115, fut un duc de Lorraine de 1070 à 1115. Il était fils du Gérard d'Alsace, duc de Lorraine, et d'Hedwige de Namur (voir son ascendance). Il est parfois numéroté Thierry Ier par des historiens du XVIe siècle qui rattachaient les ducs de Lorraine à Charle de Lorraine et ne tenaient pas compte des ducs de la maison d'Ardennes. A la mort de son père, en 1070, la succession du duché lui fut contesté par Louis, comte de Montbéliard et de Bar, qui avait épousé Sophie de Bar, fille de Frédéric II, un ancien duc de Lorraine. Thierry, pour confirmer ses droits convoqua une assemblée de la noblesse lorraine. Pour gagner l'appui de son frère, il lui donna le comté de Vaudémont. L'assemblée choisit comme duc Thierry et Louis mourut peu après, mais le nouveau comte de Montbéliard Thierry Ier réclama à son tour le duché. L'arbitrage de l'empereur Henri IV confirma à Thierry d'Alsace la possession du duché. Thierry fut un fidèle des empereurs, participa à plusieurs campagnes contre les Saxons et prit le parti de l'empereur dans le conflit qui l'opposa aux papes Grégoire VII et Urbain II. En 1095, il envisagea de se croiser, y renonça à cause de son état de santé, mais engagea les chevaliers lorrains à y participer. A la fin de son règne, Thierry prit ses distances avec le pouvoir impérial, ne voulant pas intervenir dans le conflit entre Henri IV et son fils le futur empereur Henri V. De même, il ne voulut pas prendre parti dans la lutte entre Henri V et Lothaire de Supplimbourg, un beau-frère de son fils aîné. Il épousa en premières noces vers 1075 Hedwige († 1085/90), fille de Frédéric, comte de Formbach. Veuf, il se remarria en secondes noces vers 1095 avec Gertrude (1080 † 1117), fille de Robert Ier le Frison, comte de Flandre, et de Gertrude de Saxe. [http://fr.wikipedia.org/wiki/Thierry\\_II\\_de\\_Lorraine](http://fr.wikipedia.org/wiki/Thierry_II_de_Lorraine)  
 Fonds : persona: F-L. Jacquier (GeneaNet "mcbauche") 20-01-2008, J.L.Mondanel (généalogie Lorraine) 23 iii 2011, familia 1: J-C de Vaugiraud (G. Poull: La maison ducale de Lorraine) 3/10/2007, J-P de Palmas (Saint-Allais, 1843), casament 2: YRomain (15.7.09) site descendance capétienne, familia 2: F-L. Jacquier (GeneaNet "mcbauche") 20-01-2008, J-P.de Palmas (wikipedia) 26 v 2012

... [relation] ...

**69.848.169 Gertrude de Flandre**, nascuda al voltant de 1070, morta el 1117 (a l'edat de possiblement 47 anys) (possible fill: *Simon de Lorraine, duc de Haute Lorraine* †1138, veure [69848182](#)). Pares: [139696338](#) i [139696339](#) [relation] **Henri**, mort el 5 de febrer de 1095, Tournai (Hainaut, Belgique), fill de **Henri, comte de Louvain** ca 1020-1086† (veure [139696320](#)) i **Adelaide, comtesse de Belfau** ca 1030-1086† (veure [139696321](#)).

Fonds : persona: F-L. Jacquier (GeneaNet "mcbauche") 20-01-2008, familia 1: J.B.de La Grandiere (Europäische Stammtafeln t 1-2 p. 236 (Louvain) Klostermann Francfort 1999) 18 v 2014, casament 2: YRomain (15.7.09) site descendance capétienne, familia 2: F-L. Jacquier (GeneaNet "mcbauche") 20-01-2008, J-P.de Palmas (wikipedia) 26 v 2012

... fills:

- Thierry**, nascut al voltant de 1100, mort el 17 de gener de 1168, Gravelines, enterrat el febrer de 1169, abbaye de Watten, près de Saint-Omer (a l'edat de possiblement 68 anys). Veure [34924084](#).
- Henri**, mort el 6 de juny de 1165.

Nota : Henri Ier de Lorraine, mort le 6 juin 1165, fut évêque de Toul de 1126 à 1165. Il était fils de Thierry II, duc de Lorraine et de Gertrude de Flandre. Destiné dès son plus jeune âge à une carrière religieuse, il fut élu évêque de Toul en mai 1126 et sacré évêque à Metz en juillet 1126. En 1135, il fut également élu prévôt de la collégiale de Saint-Dié. En septembre 1127 il assiste à la diète convoquée à Spire par l'empereur Lothaire II. En 1141, il accompagne l'empereur Conrad III lors d'un voyage en Lorraine. C'est également en 1141 qu'il confirme la donation en faveur de la création de l'abbaye de Jovilliers  
 Fonds : persona: J-P de Palmas (wikipedia) viii2009

- Oda**, morta després de 1146.  
 Casada amb **Sieghard de Burghausen**, mort el 1104, visible:

Fonds : persona, familia: J-C de Vaugiraud (G. Poull: La maison ducale de Lorraine) 3/10/2007

- Ermengarde**.  
 Casada amb **Bernard**, àlies Le Gros, *seigneur de Brancion* i d'Uxelles, mort després de 1146, Terre Sainte, croisé., fill de **Landry de Brancion**, *seigneur d'Uxelles* i **Ne de Malay**. visible:

Nota : ERMENGARDE de Lorraine . The Chronicle of Alberic de Trois-Fontaines in 1193 refers to "soror...comitis Theoderici et ducis Symonis" as wife of "cuidem forti castellano de Burgundia Bernardo", by whom she had "losceranum et sorores eius, qui de sorore comitis Cabilonensis genuit Henricum patrem losceranni Grossi"[32]. m BERNARD Grossus Seigneur de Brancion, son of LANDRY Grossus Seigneur de Brancion et d'Uxelles & his wife --- (-before [1147]). [32] Chronica Albrici Monachi Trilum Fontium 1193, MGH SS XXIII, p. 870.

#### Relativement à son prénom

- Prénom inconnu pour Saint-Allais: Nobiliaire universel de France, Tome 1 pages 449 et ss (qui lui donne Thierry II pour père mais pas le nom de sa mère) - Prénom inconnu pour Georges Poull: La maison ducale de Lorraine (qui lui donne Thierry II pour père et Gertrude de Flandres, sa 2° épouse pour mère) - Ermengarde alias Ermentrude pour ES XV, T. 67 (qui lui donne Thierry II pour père et Hedwige de Formbach, sa 1° épouse pour mère) J-C de Vaugiraud 15/06/2010

Fonds : persona: J-C de Vaugiraud (Voir note sur la fiche de l'épouse de Bernard de Brancion) 15/06/2010, J-P.de Palmas (wikipedia et FMG) 26 v 2012, familia: J-C de Vaugiraud (ES XV, T. 67) 15/06/2010

- Gisèle**.  
 Casada amb **Nn von Tecklenburg**, visible:  
 Casada amb **Friedrich, Graf von Saarbrücken**, mort abans de 1135, fill de **Sigebert von Saarbrücken, Graf im Saargau** †1105/ i **Ne N**, visible:

Fonds : familia 1: **H.R.Moser** (EuSt-VIII/101 ) 20 x 2012, familia 2: J-P.de Palmas (Charles Cawley & FMG) 20 viii 2016

- Euphronie**, àlies Fronica.

Nota : Euphronie parfois nommée Fronica est abbesse vers 1150. Elle est la fille Thierry II Le Vaillant duc de de Lunéville. **Références**

- Nobiliaire universel de France ou Recueil général des généalogies historiques des maisons nobles de ce royaume, Nicolas Viton de Saint-Allais, Ange Jacques Marie Poisson de La Chabeaussière, Jean Baptiste Pierre Jullien de Courcelles, Lespines, de Saint-Pons, Ducas, Johann Lanz, ed. bureau du Nobiliaire universel de France, 1843

Fonds : persona: J-P de Palmas (Les abbeses de Remiremont et Saint-Allais, 1846) viii2009

... fills [69848168](#)-(X1):

- Simon**, mort el 13 de gener de 1138, enterrat el 1138, Abbaye de Sittgenbronn, Stürzelbronn (Moselle) . Veure [69848182](#).



b. **Gertrude**, morta el 24 de maig de 1144. Veure [279441057](#).

... fills [69848169](#)-(X1):

a. **Adeláide**, morta el 4 de novembre de 1158, enterrada, abbaye Notre-Dame, L'Étanche, Rollainville (Vosges) . Veure [69848183](#).

b. **Gertrude**. Veure [69498715](#).

**69.848.170 Foulques le Jeune d'Anjou**, comte d'Anjou, comte de Tours (1109-1129), comte du Maine (1110-1129), roi de Jérusalem (1131-1143), nascut el 1092, Angers (Maine-et-Loire), mort el 10 de novembre de 1144, Acre (Palestine) (a l'edat de 52 anys). Pares: [139696340](#) i [139696341](#). [relation] **Mélsende de Rethel**, nascuda el 1101, morta el 11 de setembre de 1161 (a l'edat de 60 anys), filla de **Baudouin II de Rethel**, roi de Jérusalem ca 1080-1131 (veure [279420218](#)) i **Morphia de Melitene**, reine de Jérusalem fca 1127 (veure [279420219](#)).

Nota : Mort en 1142 selon B.Yeurc'h (Le Lien).

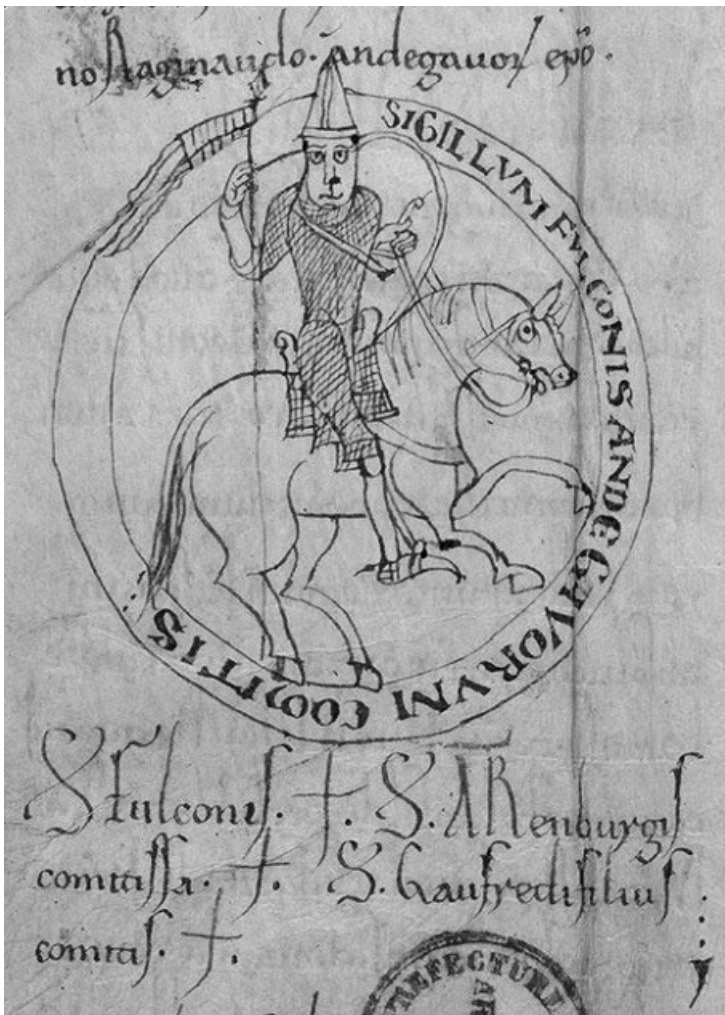

Dessin du sceau de Foulques V comte d'Anjou - Cartulaire de l'abbaye de Saint-Maur

Fonts : persona: [D.Martin](#) (H1773, f7v - Archives départementales de Maine-et-Loire) 20 vi 2021, casament 2, defunció: [O.Guionneau](#) (site [fmg.ac/Projects/MedLands](#); 12 XI 06)

... [relation] ...

**69.848.171 Eremburge de Beaugency**, comtesse du Maine (1110), dame de la Flèche, nascuda el 1091, morta el 14 de gener de 1126 (a l'edat de 35 anys). Pares: [139696342](#) i [139696343](#).

Fonts : naixement: [B.Yeurc'h](#) (Le Lien), defunció: [O.Guionneau](#) (site [fmg.ac/Projects/MedLands](#); 12 XI 06)

... fills:

a. **Mathilde**, nascuda entre el 1110 i 1111, morta el 1154, abbaye, Fontevrault (Maine-et-Loire), enterrada, abbaye, Fontevrault (Maine-et-Loire), abbesse de Fontevrault (1149-1154).

Casada el juny de 1119, Lisieux (Calvados), amb **Guillaume Ætheling de Normandie**, nascut al voltant de 5 d'agost de 1103, Winchester, mort el 25 de novembre de 1120, Barfleur au large du Cotentin (a l'edat de possiblement 17 anys), fill de **Henry I Beauclerc de Normandie**, King of England 1068-1135 (veure **34748970**) i **Maud of Scotland** 1079-1118 (veure **139709523**). visible:

Nota : She was christened Alice but took the name Mathilda upon her marriage, although she is sometimes called Isabelle. --\*-- Mathilde d'Anjou. Fille de Fouques V comte d'Anjou et Tours , roi de Jérusalem, dit le jeune et d'Erembourg ou Eremburge ou encore Emengarde, comtesse du Maine (1096-1126). Mathilde, soeur de Geoffroy le Bel était par la même la tante d'Henri II d'Angleterre et par alliance d'Aliénor d'Aquitaine. Elle était la petite fille de Bertrade de Montfort et de Fouques IV. Son père Fouques V favorisa et dota l'Ordre de Fontevrault auquel il était profondément attaché.Quant à Henri II Plantagenêt, il favorisait également l'Ordre qu'il introduisit outre-Manche et confia l'éducation de son fils, le futur Jean sans terre, aux moniales. Fiancée à dix ans à Guillaume Adelin, lui-même né en 1103 , fils et héritier du roi d'Henri Ier Beauclerc d'Angleterre elle l'épousa en juin 1119 . L'année suivante, âgée de 14 ans, elle devint veuve à la suite de la disparition de son mari dans le naufrage de la Blanche nef le 25 novembre 1120. Reçue très jeune à Fontevrault et n'en étant sortie que pour se marier, Mathilde prit le voile à Fontevrault dix ans après son veuvage avant d'en être élue abbesse à l'unanimité , à l'âge de 43 ans, en 1149 . Elle administra l'ordre avec sagesse jusqu'à sa mort en fonctions le 31 mai 1155. Notons un différent important avec l'Evêque de Poitiers, Gilbert de La Borree qui refusait de bénir la nouvelle abbesse tant qu'elle ne lui prêterait pas serment d'obéissance; C'est alors que le Pape Eugène III sollicita par Sugar confirma par une bulle le privilège" pour les vierges de Fontevrault de recevoir la bénédiction épiscopale dans leur monastère sans condition et gratuitement". Mathilde augment le temporel de l'Ordre grâce aux dons de sa famille dont les filles venaient faire profession à Fontevrault, telle sa nièce Mathilde de Flandre qui sera la 5 ème Abesse de l'Ordre. Ultime point à porter au crédit de Mathilde d'Anjou : C'est sous son abbatiat que s'installa autour de l'Abbaye qui prospéra le petit bourg qui prospéra jusqu'à la révolution française .

Fonts : persona: R. Dewkinandan> A. Weir: Britain's Royal Families, enterrament: O.Guionneau (site fmg.ac/Projects/MedLands; 12 XI 06)

b. **Sibylle**, nascuda entre el 1112 i 1116, morta el 1165, Bethléem, enterrada, abbaye Saint-Lazare à Bethléem . Veure **34924085**.

c. **Geoffroi Plantagenêt**, nascut el 24 d'agost de 1113, mort el 7 de setembre de 1151, Château-du-Loir (Sarthe), enterrat, Cathédrale Saint-Julien, Le Mans (Sarthe) (a l'edat de 38 anys). Veure **69854760**.

d. **Hélie, comte du Maine i de Poitou**, nascut al voltant de 1115, mort el 15 de gener de 1151 (a l'edat de possiblement 36 anys).

Casat amb **Philippa du Perche**, filla de **Rotrou**, comte du Perche †1144 (veure **139710818**) i **Maud de Normandie** ca 1086-1120. visible:

Nota : **HELIE d'Anjou** (-15 Jan 1151). His parentage is specified by Orderic Vitalis[335]. The Gesta Consulum Andegavorum names "Gosfridum...alium filium Heliam" as the children of "Fulco" & his first wife[336]. Comte du Maine. The necrology of the Prieuré de Fontaines records the death "15 Jan" of "Elias miles, frater domini Mathildis abbatissæ"[337]. "...Helias frater ducis..." witnessed the charter dated to [end 1150/early Sep 1151] under which "H. dux Normannorum" granted privileges to the citizens of Rouen[338]. The Chronicon Vindocinense records the death in 1151 of "Helias frater...Gosfridi comitis"[339]. m ([1120]) **PHILIPPA du Perche**, daughter of ROTROU [I] "le Grand" Comte du Perche & his wife Mathilde [illegitimate daughter of Henry I King of England]. William of Tyre names her and her father when he records her marriage[340]. "Perticensis comes Rotrocius" donated property to the abbey of Sainte-Trinité de Tiron with the consent of "genere mei Helie filiiq[ue] mee Philippe" by charter dated [1120] witnessed by "Juliane soror mea"[341]. Hélie & his wife had one child : a) **BEATRIX du Maine** . Robert of Torigny records the marriage of "Guillemus Talvercius comes Pontivi...Johannes comes filius eius" and "filium comitis Helie fratris comitis Gaudridi Andegavorum et ducis Normannorum"[342]. "Johannes filius Willelmi comitis Pontivi et Beatrix uxor mea atque Johannes filius meus" donated property to Notre-Dame de la Trappe by charter dated [1158/71][343]. m JEAN [I] Comte d'Alençon, son of GUILLAUME [I] "Talvas" Comte de Ponthieu & his wife Hélie de Bourgogne (-24 Feb 1191). [335] Orderic Vitalis, Vol. V, Book X, p. 229. [336] Chronica de Gesta Consulum Andegavorum, Chroniques d'Anjou, p. 152. [337] Obituaires de Sens Tome IV, Prieuré de Fontaines, p. 188. [338] Actes Henri II, Tome I, XIV, p. 18. [339] Chronicon Vindocinense 1151, p. 494. [340] WTC XIV.1, p. 607. [341] Merlet, L. (ed.) (1883) Cartulaire de l'abbaye de la Sainte-Trinité de Tiron, Tome I (Chartes) ("Tiron Sainte-Trinité") XXXIII, p. 53. [342] Delisle, L. (ed.) (1872) Chronique de Robert de Torigni, abbé de Mont-Saint-Michel (Rouen) Tome II, p. 28. [343] Société Historique et Archéologique de l'Orne (1889) Cartulaire de l'abbaye de Notre-Dame de la Trappe (Alençon) ("Notre-Dame de la Trappe") M.XLV, p. 348. Fonts : persona: J-P.de Palmas (Charles Cawley & FMG ; Abbé Angot, Baronnie de Château-Gontier) 11 xii 2015

... fills **69848170**-(X2):

a. **Baudouin III, roi de Jérusalem** (1144-1162), nascut el 1131, mort el 10 de febrer de 1162, Beyrouth (a l'edat de 31 anys) (fillol: **Baudouin IV le Lépreux d'Anjou**, roi de Jérusalem 1161-1185).

Casat amb **Theodora Komnena**, nascuda el 1146, morta al voltant de 1182 (a l'edat de possiblement 36 anys), filla de **Isaakios Komnenos**, prince of Byzantium 1115-1154 (veure **69860310**) i **Eirene Duplesynadene** (veure **69860311**). visible:

Fonts : defunció: O.Guionneau (site fmg.ac/Projects/MedLands; 12 XI 06)

b.  **Amaury**, nascut el 1136, mort el 11 de juliol de 1174 (a l'edat de 38 anys). Veure **69855054**.

**69.848.172**: veure **69.498.704**.

**69.848.173**: veure **69.498.705**.

**69.848.174 Eustache III, comte de Boulogne** (1088-1125), nascut al voltant de 1058, mort després de 1125, Rumilly. Pares: **139696348** i **139696349**.

Nota : Eustache III de Boulogne (av. 1060 – Rumilly, peu après 1125), fut comte de Boulogne de 1088 à 1125. Il était fils d'Eustache II et d'Ide de Verdun. Vers 1101, il épouse Marie d'Écosse, fille du roi Malcolm III d'Écosse. Cette union montre qu'il rechercha une alliance contre les rois normands qui possédaient la Normandie elle-même et l'Angleterre depuis 1066. Lui-même était possesseur en Angleterre, puisqu'il fit frapper des deniers à son nom à York. L'importance européenne de Boulogne ne se démentit pas durant sa charge. En 1096, il se croisa à l'appel d'Urbain II, comme ses deux frères, Godefroi de Bouillon et Baudouin de Boulogne, qui fondèrent le Royaume de Jérusalem en 1099/1100. A la mort en 1118 de Baudouin, premier roi de Jérusalem, il renonça à prendre sa succession. On le vit guerroyer en Flandre et construire l'église St-Nicolas. Il abdiqua en 1125, pour se faire moine à Rumilly, dépendance du prieuré St-Pierre. Eustache III est le personnage de la Chanson du chevalier au cygne.

Sources

- Roman d'Amat, « Eustache, comtes de Boulogne » dans Dictionnaire de Biographie Française, vol. 13, Paris, 1975 [détail des éditions] , col. 271-2
- Alain Lottin, Histoire de Boulogne-sur-Mer
- (en) Alan V. Murray, The crusader Kingdom of Jérusalem: A Dynastic History, 1099-1125, 2000

**EUSTACHE [III] de Boulogne** (-1125 or after). His parentage is specified in his donation to Saint-Bertin dated 1122, for the souls of "Eustacii comitis patris mei et Yde matris mee comitisse"[554]. He is not named as one of her sons by "Ida comitissa Boliensiensis" in the latter's charter for the soul of her husband[555]. William of Tyre records him as brother of Godefroi and Baudouin, naming him last of the three[556]. It is not known whether this indicates that he was the youngest of the three brothers, or was simply a reflection of his less significant role in affairs in Palestine. His inheritance of the paternal possessions and titles suggests that he was the oldest brother, at any rate older than his brother Baudouin. He succeeded in [1087] as Comte de Boulogne et de Lens. This would normally be an indication of his seniority in the family. However, given the superior position of his brother Godefroi as Duke of Lower Lotharingia, it may have been decided that the less important paternal inheritance would pass to a younger son. He was a member of the company of Robert II Count of Flanders on the First Crusade, joining his brothers after arriving in Constantinople in 1097[557]. Albert of Aix records the arrival in Constantinople of "Robertus Normannorum comes, Stephanus Blesensis, Eustachius frater prædicti Ducis", dated to early 1097 from the context[558]. In Palestine in 1099, he returned to Boulogne soon after. "Eustacius Boloniensis" confirmed the possessions of the abbey of Samer by charter dated Jul 1112, subscribed by "Cononis de Fieules, Eustacii et Rogerii filiorum eius..."[559]. Albert of Aix records that Baudouin appointed "fratri Eustachio" as his successor on his deathbed if he would come to Jerusalem, or if he failed to come "Baldewinus de Burg"[560]. A legation left Jerusalem for Boulogne in Apr 1118 to invite him to succeed. Eustache left Boulogne for Jerusalem, but when he reached Apulia he received news that Baudouin du Bourg had been chosen as king. He refused to press his claim further, and retired to the Cluniac monastery at Rumilly in [1125]. "Eustachius olim comes Boliensiensis nunc autem...monachus Cluniacensis" donated property to Cluny by charter dated 1125 which names "Maria uxore mea...[et] Mathildi filia mea", and is subscribed by "Stephani comitis Bolonie, Matildis comitisse"[561]. **m (1102) MARY of Scotland**, daughter of MALCOLM III "Caenmor/Bighad" King of Scotland & his second wife [St] Margaret of England (-31 May 1116 or 18 Apr 1118, bur Bermundsey Priory). Orderic Vitalis records that their mother sent Mary and her sister Eadgyth to be brought up by her sister Christina, nun at Romsey Abbey[562]. Florence of Worcester records that Henry I King of England arranged the marriage of "Mariam reginæ sororem" and "Eustatio Bononensium comiti" in [1102][563]. Her marriage is also recorded by Orderic Vitalis, who also names her daughter[564]. The Genealogica comitum Buloniensium records that "Eustachius, frater Balduini regis Iherusalem" married "Mariam filiam regis Scotiæ"[565]. The 12th century Cronica Regum Scottorum records the death "II Kal Jun" in 1116 of "Maria... comitissa" and her burial "apud Bermundeseiam"[566]. The Chronicle of John of Fordun records that "Mary countess of Bouillon" died in "the third year before her sister's death"[567]. Comte Eustache [III] & his wife had one child. [554] Saint-Bertin II.17, 1122, p. 229. [555] Saint-Bertin II.16, p. 227. [556] WT I. XVII, p. 45. [557] Murray (2000), p. 58. [558] RHC, Historiens occidentaux, Tome IV (Paris, 1879), Alberti Aquensis Historia Hierosolymitana ("Albert of Aix (RHC)"), Liber II, Cap. XXI, p. 314. [559] Haigueré, D. "Quelques chartes de l'abbaye de Samer", Mémoires de la société académique de Boulogne-sur-Mer, Tome XII, Cartulaires boulonnais I (Boulogne-sur-Mer, 1880) ("Haigueré "Samer" (1880)", II, p. 112. [560] Albert of Aix (RHC), Liber XII, Cap. XXVIII, p. 707. [561] Bernard, A. and Bruel, A. (eds.) (1876-1903) Recueil des chartes de l'abbaye de Cluny (Paris) Tome V, 3984, p. 340. [562] Orderic Vitalis, Vol. IV, Book VIII, p. 273. [563] Thorpe, B. (ed.) (1849) Florentii Wigorniensis Monachi Chronicon, Tomus II (London) ("Florentii Wigorniensis Monachi Chronicon"), p. 51. [564] Orderic Vitalis, Vol. IV, Book VIII, p. 275. [565] Genealogica comitum Buloniensium MGH SS IX, p. 301. [566] Skene, W. F. (ed.) (1867) Chronicles of the Picts, Chronicles of the Scots, and other early memorials of Scottish history (Edinburgh) ("Skene (1867)", XVI, Chronicle of the Scots 1165, Cronica Regum Scottorum, p. 132. [567] Skene, W. F. (ed.) (1872) John of Fordun's Chronicle of the Scottish Nation, Historians of Scotland Vol. IV (Edinburgh) ("John of Fordun")Book V, XXIX, p. 219. Fonts : persona: J-P de Palmas [\(wikipedia et FMG\)](#) xii2009

... [relation] ...

**69.848.175 Mary of Scotland**, nascuda al voltant de 1082, morta el 1116 (a l'edat de possiblement 34 anys). Pares: [139696350](#) i [139696351](#).

Fonts : defunció: R. Dewkinandan> A. Weir: Britain's Royal Families

... fills:

a. **Mathilde**, nascuda al voltant de 1103, morta el 3 de maig de 1152, Heddingham, Essex (England), enterrada, abbaye de Faversham, Kent (England) (a l'edat de possiblement 49 anys). Veure [34924087](#).

**69.848.176 Friedrich von Staufen von Hohenstaufen**, duc de Souabe (1079-1080), nascut al voltant de 1050, mort el 4 de juny de 1105 (a l'edat de possiblement 55 anys). Pares: [139696352](#) i [139696353](#).

Nota : "Friederich ([1050]-1105 before 21 Jul, bur Lorch). The Tabula consanguinitatis Friderici I regis et Adelæ reginæ (which provided the basis for their divorce) names "ducem Fridericum, qui Stophen condidit" as son of "Fridericus de Buren"[2251]. "Hildegardis...cum filiis meis, Ottone... Argentiniensis ecclesie episcopo Suevoorumque duce Friderico, Lodewico, Walthario, Cunrado et filia mea Adalheida" made a donation to the monastery of St Fides at Schlettstadt in Alsace dated 1094, presumably just before she died[2252]. The De Fundatione Monasterii Sancti Fides Sletstatensis names "Fridericus dux Alemannorum [qui fuit Friderici ducis Swewie], qui Romani imperatoris filiæ coniugo, et duo eius fratres Argentiniensis episcopus Otto et Conradus [2253]. "Ottone Argentinensi...episcopo" and "fratres mei dux...Suetiæ Fridericus, Ledeuuicus et Galtharius" donated property in "Sclstat villa, in pago Alsatie et in comitatu Beirricheim" to the abbey of Conques **by charter dated 23 Jul 1095**, naming "matre...nostra fratreque nostro Conrado...defunctis"[2254]. He was installed as Friederich, I Duke of Swabia in 1079." <http://fmg.ac/Projects/MedLands/SWABIAN%20NOBILITY.htm#FriedrichBuredied1066B>

Fonts : persona: R.Dewkinandan> WW-2, casament: L. Gustavsson, família: R.Dewkinandan> Hansmartin Decker-Hauff: Die Zeit der Stauffer

... [relation] ...

**69.848.177 Agnès de Franconie**, nascuda al voltant de 1073, morta el 24 de setembre de 1143 (a l'edat de possiblement 70 anys). Pares: [139696354](#) i [139696355](#) [relation] **Leopold der Heilige von Babenberg**, nascut el 1073, assassinat el 15 de novembre de 1136 (a l'edat de 63 anys), fill de **Luitpold von Babenberg**, Markgraf von Oesterreich †1095 (veure [279427580](#)) i **Ida von Ratelsberg** †1101 (veure [279427581](#)).

Fonts : casament 1: L. Gustavsson, família 1: R.Dewkinandan> Hansmartin Decker-Hauff: Die Zeit der Stauffer

... fills:

a. **Heilica**, nascuda el 1088, morta després de 1110. Veure [278113511](#).  
 b. **Bertha**, nascuda el 1089, morta entre el 1120 i 1142. Veure [278113515](#).  
 c. **Friedrich le Borgne**, nascut al voltant de 1090, mort el 1147 (a l'edat de possiblement 57 anys). Veure [34924088](#).  
 d. **Hildegard**, nascuda el 1092, morta.

Fonts : persona: R.Dewkinandan

e. **Konrad**, duc de Franconie orientale (1115), roi d'Italie (1128-1152), roi des Romains (1138-1152), Kaiser des Heiligen Römischen Reiches (1138-1152), nascut al voltant de 1093, mort el 15 de febrer de 1152, Bamberg (a l'edat de possiblement 59 anys). Casat al voltant de 1115 amb **Gertrud von Kumburg**, morta el 1130 o 1131, filla de **Henry von Rothenburg**, comte de Comburg-Rothenburg †1116 i **Gepa von Mergentheim**, veure:

Casat el 1136 amb **Gertrude von Sulzbach**, morta el 1146, filla de **Berengar**, *Graf von Sulzbach* fca 1125 (veure **69848162**) i **Adelheid von Dissen** †1126 (veure **69848163**). visible:

Nota : Conrad III (1093 Bamberg - 15 February 1152 Bamberg) was the first King of Germany of the Hohenstaufen dynasty. He was the son of Frederick I, Duke of Swabia, and Agnes, a daughter of the Salian Emperor Henry IV. **Life and reign** Conrad was appointed Duke of Franconia by his uncle, Henry V, in 1115. One year later he acted as regent for Germany, together with his elder brother, Frederick II of Swabia. At the death of Henry (1125), Conrad unsuccessfully supported Frederick for the kingship of Germany. Frederick was placed under a ban and Conrad was deprived of Franconia and the Kingdom of Burgundy, of which he was rector. With the support of the imperial cities, Swabia, and the Duchy of Austria, Conrad was elected antiking at Nuremberg in December 1127. Conrad quickly crossed the Alps to be crowned King of Italy by Anselm V, Archbishop of Milan. Over the next two years, he failed to achieve anything in Italy, however, and returned to Germany in 1130, after Nuremberg and Speyer, two strong cities in his support, fell to Lothair in 1129. Conrad continued in Lothair's opposition, but he and Frederick were forced to acknowledge Lothair as emperor in 1135, during which time Conrad relinquished his title as King of Italy.[1] After this they were pardoned and could take again possession of their lands After Lothair's death (December 1137), Conrad was elected king at Coblenz on 7 March 1138, in the presence of the papal legate Theodwin. Conrad was crowned at Aachen six days later (13 March) and was acknowledged in Bamberg by several princes of southern Germany. As Henry the Proud, son-in-law and heir of Lothair and the most powerful prince in Germany, who had been passed over in the election, refused to do the same, Conrad deprived him of all his territories, giving the Duchy of Saxony to Albert the Bear and that of Bavaria to Leopold IV, Margrave of Austria. Henry, however, retained the loyalty of his subjects. The civil war that broke out is considered the first act of the struggle between Guelphs and Ghibellines, which later extended southwards to Italy. After Henry's death (October 1139), the war was continued by his son Henry the Lion, supported by the Saxons, and by his brother Welf VI. Conrad, after a long siege, defeated the latter at Weinsberg in December 1140, and in May 1142 a peace agreement was reached in Frankfurt. In the same year, Conrad entered Bohemia to reinstate his brother-in-law Vladislav II as prince. The attempt to do the same with another brother-in-law, the Polish prince Ladislaus the Exile, failed. Bavaria, Saxony, and the other regions of Germany were in revolt. In 1147, Conrad heard Bernard of Clairvaux preach the Second Crusade at Speyer, and he agreed to join Louis VII in a great expedition to the Holy Land. Before leaving, he had the nobles elect and crown his son Henry Berengar king. The succession secured in the event of his death, Conrad set out. His army of 20,000 men went overland, via Hungary, causing disruptions in the Byzantine territories through which they passed. They arrived at Constantinople by September 1147, ahead of the French army.



Rather than taking the coastal road around Anatolia through Christian-held territory, by which he sent most of his noncombatants, Conrad took his army across Anatolia. On 25 October 1147, they were defeated by the Seljuk Turks at the Battle of Dorylaeum. Conrad and most of the knights escaped, but most of the foot soldiers were killed or captured. The remaining 2,000 men of the German army limped on to Nicaea, where many of the survivors deserted and tried to return home. Conrad and his adherents had to be escorted to Lopadium by the French, where they joined the main French army of under Louis. Conrad fell seriously ill at Ephesus and was sent to recuperate in Constantinople, where his host the Emperor Manuel I acted as his personal physician. After recovering, Conrad sailed to Acre, and from there reached Jerusalem. He participated in the ill-fated Siege of Damascus and after that failure, grew disaffected with his allies. Another attempt to attack Ascalon failed when Conrad's allies did not appear as promised, and Conrad returned to Germany. In 1150, Conrad and Henry Berengar defeated Welf VI and his son Welf VII at the Battle of Flocberg. Henry Berengar died later that year and the succession was thrown open. The Welfs and Hohenstaufen made peace in 1152 and the peaceful succession of one of Conrad's family was secured. Conrad was never crowned emperor and continued to style himself "King of the Romans" until his death. On his deathbed, in the presence of only two witnesses, his nephew Frederick Barbarossa and the Bishop of Bamberg, he allegedly designated Frederick his successor, rather than his own surviving six-year-old son Frederick. Frederick Barbarossa, who had accompanied his uncle on the unfortunate crusade, forcefully pursued his advantage and was duly elected king in Cologne a few weeks later. The young son of the late king was given the Duchy of Swabia. Conrad left no male heirs by his first wife, Gertrude von Kumburg. In 1136, he married Gertrude of Sulzbach, who was a daughter of Berengar II of Sulzbach, and whose sister Bertha was married to Emperor Manuel. Gertrude was the mother of Conrad's children and the link which cemented his alliance with Byzantium See also :

◦ Kings of Germany family tree. He was related to every other king of Germany.

Sources :

◦ Baldwin, M. W. A History of the Crusades: the first hundred years, 1969.

**References**

1.<sup>a</sup> Partington, The British Cyclopaedia of Biography (1837), pg. 974 Source: [http://en.wikipedia.org/wiki/Conrad\\_III\\_of\\_Germany](http://en.wikipedia.org/wiki/Conrad_III_of_Germany)  
Fonts : persona: R.Dewkinandan> WW-2, L.Guion, familia 1: H.R.Moser/EuSt, J-P.de Palmas (wikipedia) 4 viii 2012, defunció: O.Guionneau (site fmg.ac; 31 XII 06)

f. **Gisela**, nascuda el 1095, morta.

Fonts : persona: R.Dewkinandan

g. **Heinrich**, nascut el 1096, mort abans de 1105.

Fonts : persona: R.Dewkinandan

h. **Beatrix**, nascuda el 1098, morta després de 1130.

Fonts : persona: R.Dewkinandan

i. **Kunigunde**, nascuda el 1100, morta entre el 1120 i 1126.

Casada al voltant de 1120 amb **Heinrich X der Stolze Welf**, *Herzog von Bayern* (1126-1138), *Herzog von Sachsen* (1137-1139), nascut al voltant de 1100, mort el 20 d'octubre de 1139 (a l'edat de possiblement 39 anys), fill de **Heinrich der Schwarze Welf**, *Herzog von Bayern* ca 1074-1126 (veure **69848178**) i **Wulfhilde von Sachsen** 1071-1126 (veure **69848179**). visible:

Fonts : persona, familia: R.Dewkinandan> Hansmartin Decker-Hauff: Die Zeit der Stauer

j. **Richilde**, nascuda al voltant de 1100, morta. Veure **69848151**.

k. **Sophia**, nascuda el 1102, morta després de 1125.

Fonts : persona: R.Dewkinandan

l. **Gertrude**, nascuda el 1104, morta possiblement el 1149 (a l'edat de possiblement 45 anys).

Casada al voltant de 1127 amb **Hermann von Stahleck**, *Platzgraf bei Rhein* (1142), mort al voltant de 1156. visible:

Fonts : persona: R.Dewkinandan

... fills [69848177](#)-(X2):

- a. **Heinrich II Jasomirgott**, *Markgraf von Oesterreich, Herzog von Oesterreich*, mort el 13 de gener de 1177.  
Casat el 1142 amb **Gertrud von Supplinburg**, nascuda el 18 d'abril de 1115, morta el 18 d'abril de 1143 (a l'edat de 28 anys), filla de **Lothar von Supplinburg**, *empereur Romain Germanique* 1060..1065-1137 i **Richenza von Northeim** †1141. visible:  
Casat el 1149 amb **Theodora Komnena**, nascuda el 1133, morta el 1184 (a l'edat de 51 anys), filla de **Andronikos Komnenos** 1108-1142 (veure [138980812](#)) i **Eirene Manasses** †1150..1151 (veure [138980813](#)). visible:

Nota : Henry II Jasomirgott, (born c. 1114-died Jan. 13, 1177, Vienna), the first duke of Austria, a member of the House of Babenberg who increased the dynasty's power in Austria by obtaining the Privilegium Minus (a grant of special privileges and a reduction of obligations toward the empire) from the Holy Roman emperor Frederick I Barbarossa when Austria was raised to a duchy. Henry received the rank of count palatine from the German king Conrad III, his half brother, in 1140, and, after the death of his brother Leopold IV in 1141, he was granted the margravate of Austria in fief. In 1142 Conrad negotiated Henry's marriage with Gertrude, widow of Henry the Proud, the Welf duke of Bavaria and Saxony, and in 1143 Henry was granted the duchy of Bavaria. On Gertrude's death in April of that year, Henry the Lion, son of Henry the Proud, resumed the Welf claim to Bavaria. Conrad III supported Henry Jasomirgott's cause, but Frederick I Barbarossa, who became German king in 1152, sided with Henry the Lion and in 1154 awarded Bavaria to him. Henry Jasomirgott (who, in the meantime, had married the Byzantine princess Theodora) refused to cede the duchy. A compromise was reached in 1156, when, in return for the surrender of Henry Jasomirgott's claim to Bavaria, Austria was raised to the status of a duchy, and, in addition, the ducal house of Austria (by the terms of the Privilegium Minus) was granted a number of special privileges. These included succession in either the male or the female line and the right of the duke to appoint his own successor if there was no heir. In addition, the Austrian duke was obliged to attend diets only when they were held in Bavaria and was liable for military service only in campaigns against Austria's neighbours. <http://www.britannica.com/EBchecked/topic/261551/Henry-II-Jasomirgott>

Fonts : família 1: [J-P.de Palmas](#) (Charles Cawley & FMG) 31 v 2016

- b. **Leopold IV**, *Markgraf von Oesterreich, Herzog von Bayern* (1139), nascut el 1108, mort el 18 d'octubre de 1141 (a l'edat de 33 anys). Casat el 1139 amb **Marie Przemyslide**, filla de **Soběslav I Přemyslide** 1075-1140 i **Adélaïde Arpád** †1140. visible:  
c. **Otto**, nascut el 1109, mort el 1158 (a l'edat de 49 anys), évêque.  
d. **Uta**, nascuda al voltant de 1110, morta el 1154 (a l'edat de possiblement 44 anys).  
Casada amb **Liutpold von Plain**. visible:

Fonts : persona: M.Thompson

- e. **Agnes**, nascuda el 1111, morta el 1157 (a l'edat de 46 anys). Veure [138979031](#).  
f. **Judith**, nascuda al voltant de 1115, morta el 1168 (a l'edat de possiblement 53 anys). Veure [69856895](#).  
g. **Elisabeth**, morta el 20 de maig de 1143.  
Casada el 1142 amb **Hermann II Graf von Winzenburg**, assassinat el 30 de gener de 1152, Winzenburg, fill de **Hermann von Windberg**, *Graf von Winzenburg* †1122 i **Hedwig von Weimar** †1162. visible:

Fonts : família: H.R.Moser/EuSt

- h. **Konrad**, nascut el 1120, mort el 1168 (a l'edat de 48 anys).  
i. **Gertrud**, nascuda el 1120, morta el 1151 (a l'edat de 31 anys). Casada el 1140 amb **Vladislav II Přemyslide**, *König von Böhmen* (1158-1172), mort el 18 de gener de 1174, Meerane, fill de **Vladislav Ier Přemyslide**, *Herzog von Böhmen* 1066-1125 i **Rixa von Berg** †1125. visible:  
j. **Bertha**, nascuda el 1120, morta.

**69.848.178 Heinrich der Schwarze Welf**, *Herzog von Bayern*, nascut al voltant de 1074, mort el 13 de desembre de 1126 (a l'edat de possiblement 52 anys). Pares: [139696356](#) i [139696357](#).

Fonts : persona: [B.de Crevoisier](#) (illustration fournie par Alban Guibert Lefébure) 1 xii 2022

... [relation] ...

**69.848.179 Wulfhilde von Sachsen**, nascuda el 1071, Altdorf (Allemagne), morta el 29 de desembre de 1126 (a l'edat de 55 anys). Pares: [139696358](#) i [139696359](#).

... fills:

- a. **Heinrich X der Stolze**, *Herzog von Bayern* (1126-1138), *Herzog von Sachsen* (1137-1139), nascut al voltant de 1100, mort el 20 d'octubre de 1139 (a l'edat de possiblement 39 anys).  
Casat al voltant de 1120 amb **Kunigunde von Hohenstaufen**, nascuda el 1100, morta entre el 1120 i 1126, filla de **Friedrich von Staufen von Hohenstaufen**, *duc de Souabe* ca 1050-1105 (veure [69848176](#)) i **Agnes de Franconie** ca 1073-1143 (veure [69848177](#)). visible:  
Casat el 1127 amb **Gertrud von Supplinburg**, nascuda el 18 d'abril de 1115, morta el 18 d'abril de 1143 (a l'edat de 28 anys), filla de **Lothar von Supplinburg**, *empereur Romain Germanique* 1060..1065-1137 i **Richenza von Northeim** †1141. visible:

Fonts : persona: [R.Dewkinandan](#)> Hansmartin Decker-Hauff: Die Zeit der Stauer, [B.de Crevoisier](#) (illustration fournie par Alban Guibert Lefébure) 1 xii 2022, família 1: [R.Dewkinandan](#)> Hansmartin Decker-Hauff: Die Zeit der Stauer

- b. **Judith**, nascuda el 1103, morta el 22 de febrer de 1131 (a l'edat de 28 anys). Veure [34924089](#).  
c. **Welf VI**, *duc de Spolète*, nascut el 1115, mort el 15 de desembre de 1191 (a l'edat de 76 anys).  
Casat amb **Uta von Calw**, *Herzogin von Schauenburg*, nascuda al voltant de 1115, morta al voltant de 1200 (a l'edat de possiblement 85 anys), filla de **Gottfried von Calw** 1065-1131 i **Luitgarde Zähringen** 1085. visible:

Fonts : persona: L. Gustavsson

- d. **Mathilde**, morta el 16 de març de 1183.  
Casada amb **Diepold von Vohburg**, mort al voltant de 1128, fill de **Diepold**, *Markgraf von Vohburg* †1146 i **Adelajda Piast** 1090/1091-1127. visible:  
Casada amb **Gebhard III Graf von Sulzbach**, mort al voltant de 28 de novembre de 1188, fill de **Berengar**, *Graf von Sulzbach* †ca 1125 (veure [69848162](#)) i **Adelheid von Diessen** †1126 (veure [69848163](#)). visible:

Fonts : persona: o guionneau, família 2: o guionneau, E.Polti (Relatives of Raphael Ackermann Switzerland/RootsWeb ; source généralement "Rübel Blass") 8 xii 2012

e. **Wulfhilde**, morta el 1161.

Casada amb **Rudolf I, Graf von Brezgenz**, nascut al voltant de 1090, mort el 27 d'abril de 1160, Pavia (a l'edat de possiblement 70 anys), fill de **Ulrich X, Graf von Brezgenz** †1097 i **Bertha von Rheinfelden, Gräfin von Kellmünz** 1065-1133. visible:

Fonts : persona, família: Jean-Marie Thiébaud (Geneanet/base Marie Josée Delrieu-François Castaigne) 18 vii 2009

**69.848.180:** veure **69.497.974.**

**69.848.181:** veure **69.497.975.**

**69.848.182** **Simon de Lorraine, duc de Haute Lorraine** (1115-1138), mort el 13 de gener de 1138, enterrat el 1138, Abbaye de Sturzelbronn, Stürzelbronn (Moselle) (possible mare: **Hedwig von Formbach** †1088, veure **139696365**) (possible mare: **Gertrude de Flandre** ca 1070-1117, veure **69848169**). Pares: **139696364** **139696365.**

Nota : **Investigations en cours pour sa filiation et celle de son épouse Sa notice Medieval Lands** (J-C de Vaugraud 3 ix 2017)

« **Simon de Lorraine**, son of Thierry II Duke of Lorraine & his first wife Hedwig von Formbach (-[13/15] Jan 1139, bur Stulzbron). The Genealogica ex Stirpe Sancti Arnulfi names "Symonem ducem" as son of "Theodericum ducem" [47 - Genealogica ex Stirpe Sancti Arnulfi descentium Mennis 4, MGH SS XXV, p. 383.]. According to Europäische Stammtafeln [48 - ES I.2 204.], Duke Simon was the son of his father's first marriage. This appears to be confirmed by the charter dated 10 Oct 1091 under which Pibon Bishop of Toul granted privileges to the monastery of Toul Saint-Léon and named "dux Theodericus et Simon puer eius filius, et frater ducis Gerardus comes et Renardus comes Tillensis" [49 - Calmet (1748), Tome III, Preuves, col. xx.]. Poull [50 - Poull (1991), p. 28.] refers to several sources which apparently indicate that he was the son of Duke Thierry II's second marriage, including Duke Simon's own act dated 11 Apr 1126 which refers to his deceased "mother Gertrude". However, Duke Simon married "his stepmother's daughter whom she had by her first husband Graf Heinrich" [51 - Sächsische Weltchronik, MSH SS, II, p. 277, quoted in Poull (1991), p. 28.], which is best interpreted as meaning that he married the daughter of Gertrude de Flandre, second wife of Duke Thierry II, by her first husband. The alternative interpretation, that Duke Simon (assumed for the purposes of this argument to be the son of Gertrude de Flandre) married the daughter of Hedwig von Formbach by an otherwise unknown first husband "Graf Heinrich" presents major chronological difficulties. Such a daughter could not have been born later than 1072 at the latest. Considering that Hedwig gave birth to two children by her husband Gerhard von Süplingenbur who died in 1075, such a birth date appears incompatible with Duke Simon's wife having given birth to at least seven children, even if their marriage took place as early as [1112/13] as suggested by Poull. Two further sources confirm that Duke Simon was born from his father's first marriage. Firstly, the Gesta Alberonis Archiepiscopi names "Lotharingiæ ducem Symonem, fratrem regis [=Lothar von Süplingenburg]" when recording his excommunication 10 Apr 1132 [52 - Gesta Alberonis Archiepiscopi Trevirorum 13, MGH SS VIII, p. 251.]. Emperor Lothar being Simon's uterine half-brother assuming that Hedwig von Formbach was his mother. Secondly, "Theodericus dux Lotharingie" donated the church at Nancy to the abbey of Molesme with the consent of "filio suo Simone" by charter dated to [1080/90] [53 - Molesme II, 64, p. 73.] which, assuming this dating is correct, was before the date of Duke Thierry's second marriage. "Theodericus...Lotharingorum princeps, dux et marchio" donated "quidquid continetur a rivo de Grimomont usque ad nemus de Granviller et usque ad nemus de Stivay" to Saint-Dié, at the request of "Hugonis de Distorchio", in the presence of "suorum filiorum...Simonis, Theodorici, Gerardi, Henrici", by charter dated 19 Mar 1114 [54 - Sommier (1726), L, p. 370.]. He succeeded his father in 1115 as SIMON I Duke of Lorraine. "Duci Simoni, comiti Odvino, Alberto de Darney et Simoni advocato" granted rights to Saint-Dié by charter dated to [1123/25] [55 - Calmet (1728), Tome II, Preuves, col. cclx.]. "Simon...dux Lotharingiæ et marchio" donated "ecclesiam...de Pixerecourt...partem decimarum villæ...de Margeville et Augecourt" to the abbey of Bouxières-aux-Dames, in the presence of "soror mea domina Hara abbatissa"; by charter dated 30 Mar 1130 [56 - Calmet (1757), Tome V, Preuves, col. clxxij.]. "Simon...Lotharingorum dux" renounced claims over property of "ecclesia de Sancti-Remigii-Monte", brought by "patris mei beatæ memoriæ ducis Theodorici", with the support of "uxore mea...ducissa Adelide...cum Mathæo...unico nostro filio"; by undated charter [57 - Sommier (1726), N, p. 376.]. He founded the Cistercian monastery of Sainte-Marue-au-Bois at Stulzbron. The necrology of Notre-Dame aux Nonnains records the death "15 Jan" of "Symon dux Lotaringis" [58 - Troyes Necrologies, 5 Obituaire de Notre-Dame aux Nonnains, p. 417.]. The necrology of the abbey of Saint-Denis records the death "XIX Kal Feb" of "Simon Lotaringorum dux" [59 - Obituaires de Sens Tome I.1, Abbaye de Saint-Denis, p. 307.]. The necrology of Gorze records the death "XIX Kal Feb" of "Simon dux Lotharingæ" [60 - 'Obits mémorables tirés de nécrologes luxembourgeois, rémois et messins', Revue Mabillon VI (1910-1911), p. 267.]. The Obituaire de Saint-Mansuy-lès-Toul records the death "14 Jan" of "Sigismundus dux" [61 - Mavot, P. 'L'obituaire de l'abbaye de Saint-Mansuy-lès-Toul', Revue Mabillon XVIII 1928, p. 97.]. m ([1112/13]) **Adélaïde de Louvain**, daughter of Henri III Comte de Louvain & his wife Gertrude de Flandre (before 1095-4 Nov after 1158). Simon Duke of Lorraine married "his stepmother's daughter whom she had by her first husband Graf Heinrich" [62 - Sächsische Weltchronik, MSH Deutsche Chroniken, II, p. 277, quoted in Poull (1991), p. 28.]. In light of the chronological difficulties of this having been a daughter of Duke Thierry II's first wife, it is likely that Duke Simon's wife was the daughter of the comte de Louvain, whose wife married Duke Thierry as his second wife. "Simon...Lotharingorum dux" renounced claims over property of "ecclesia de Sancti-Remigii-Monte", brought by "patris mei beatæ memoriæ ducis Theodorici", with the support of "uxore mea...ducissa Adelide...cum Mathæo...unico nostro filio"; by undated charter [63 - Sommier (1726), N, p. 376.]. Her name is confirmed by the charter dated 1155, after 1 Sep, under which "Judith Romaricensis ecclesie abbatissa" donated property at the request of "Aledis mater ducis Mathel" [64 - Briod, J. (ed.) Chartes de l'abbaye de Remiremont des origins à 1231 (Brepols) ("Remiremont") 75, p. 166]. After the death of her husband, Adelaide retired to the Cistercian abbey of Notre-Dame du Tart, near Dijon [65 - Poull (1991), p. 31]. Duke Simon I & his wife had [eight] children. »

## Biographie (à vérifier et corriger)

Il succède à son père en 1115 et accompagne l'empereur Henri V en 1122 à la Diète de Worms, qui met fin à la Querelle des Investitures.

À l'intérieur du duché, il entre en conflit avec Étienne de Bar, évêque de Metz et Adalbéron de Montreuil, archevêque de Trèves, tous deux alliés du comte de Bar. L'archevêque l'excommunique une première fois à la suite d'une querelle avec les chanoines de la collégiale de Saint-Dié. Il est accusé de percevoir des taxes trop importantes sur les terres et en particulier sur celle de Coincourt ; l'intervention du pape ne fait pas changer l'attitude de Simon. Il est donc excommunié par l'archevêque de Trèves mais le pape Innocent II lève l'excommunication.

Il est ensuite en querelle avec les abbes de Remiremont : Simon a fait construire un château sur les terres de l'abbaye sans l'autorisation des abbes. saint Bernard dont il est l'ami intervient par courrier auprès de l'épouse de Simon. Il détruit la forteresse mais usurpe des terres appartenant à l'abbaye. Le pape demande aux évêques de Toul et de Metz de défendre l'abbaye ; il excommunie Simon et jette l'interdit sur le duché.

En guerre contre l'archevêque de Trèves, et aidé par le duc de Bavière et le comte de Salm, il s'empare de plusieurs forteresses de l'archevêque. Lothaire lui vient secondairement en aide et il ravage les terres de l'archevêque. Adalberon l'excommunie et jette l'interdit sur ses états.

Il fonde plusieurs abbayes dont celle de Sturzelbronn en 1135 où il sera inhumé une seconde fois, après l'avoir été à Saint-Dié. En effet lors de

son décès, son entourage ignore que Simon a été excommunié par le pape le 17 décembre 1138, et son corps est déposé dans l'église de la collégiale de Saint-Dié, mais celle-ci est frappée d'interdit. On le transporte donc à Sturzelbronn où la cérémonie se déroule le 19 avril 1139. L'interdit ne sera levé que 4 ans plus tard par le pape Luce II (bulle du 22 mars 1143).

Il épouse Adélaïde de Louvain [4] en 1112 ou 1113. Adélaïde est inhumée dans l'ancienne église de l'abbaye Notre-Dame de L'Étanche qui fut détruite lors de la guerre de 30 ans.

Adélaïde est la fille d'Henri III de Louvain et de Gertrude de Flandres. Cette dernière, veuve d'Henri III se remarie avec Thierry II de Lorraine, père de Simon. Elle décède après 1158, année de la dernière mention d'elle dans un document.

---

#### Il y avait incertitude sur la mère de Simon (J-C de Vaugiraud 3 ix 2017)

- 1° - Gertrude de Flandre, la seconde épouse de son père, proposée par plusieurs généalogistes au vu d'une chronique flamande de Galbert de Bruges.
- 2° - Hedwig von Formbach, la première épouse de son père proposé par Europäische Stammtafeln Band I-2 Tafel 204 et par Medieval Lands : Dukes of Lorraine. C'est cette filiation que je retiens

---

#### Il y avait incertitude sur la filiation de son épouse Adélaïde : (J-C de Vaugiraud 03 x 2007 et 1 ix 2017)

- 1° - Adélaïde de Supplinbourg, fille de Gebhard von Supplinburg et de Hedwig von Formbach, et sœur de l'Empereur Lothaire, citée par de nombreux généalogistes depuis le XVIII<sup>e</sup> siècle et jusqu'à 2005 (Benoit de Toul, Don Augustin Calmet, Louis Moreni, ... , Henry Bogdan). Georges Poull (édition de 1968) contestait cette filiation car pour lui l'empereur Lothaire était le demi-frère du duc Simon !
- 2° - L'ascendance d'Adélaïde reste non identifiée (Georges Poull, édition de 1968). Il faudrait vérifier la position du même auteur dans sa nouvelle édition de 1991 (que je n'ai pas).
- 3° - Adélaïde de Louvain, citée par Europäische Stammtafeln Band I-2 Tafel 204 et suivi par Wikipedia et par Medieval lands, citant en source la "Sächsische Weltchronik" (MSH Deutsche Chroniken, II, p. 277). C'est cette filiation que je retiens

---

#### Réserves... (message forum de J-É Tollé 2017-09-03 08:26:08)

« Voici ce que je relève dans l'ouvrage en question. G.Poull précise que "Simon n'est pas le fils d'Hedwige de Formbach", qu'il n'est donc pas le demi-frère de l'empereur Lothaire de Supplinburg. Il devient cependant son beau-frère lorsqu'il épouse Adélaïde, c'est à dire la fille que sa marâtre (Hedwige de Formbach a eu d'un comte Henri son premier mari. Cette précision nous est fournie par le rédacteur de la Chronique saxonne, qui l'a recueillie dans la chronique de Saint Michel de Lunebourg, beaucoup plus ancienne. La note de renvoi précise "Dideric nam Siner Stefmuder Tochter, di Su hadde van Greven Heinricke dem ersten Manne (sächsische Weltchronik (Chronique saxonne. M.S.H.SS.tomell page 277. Ceci apporte une contradiction à ce que vous venez de saisir. »

---

#### Lien vers la source originale à étudier (message forum de J-É Tollé 2017-09-03 12:28:28)

"Sächsische Weltchronik" in "Monumenta Germaniae historica", "Deutsche chroniken", 1876, t. II, p. 277 ou bien second accès

Fonts : persona: J-P.de Palmas (wikipedia et Georges Poull, La Maison ducale de Lorraine. Presses Universitaires de Nancy, 1991. 595 p. (ISBN 2-86480-517-0), p. 28. ) 24 viii 2013, J-C de Vaugiraud (Medieval Lands : Dukes of Lorraine) 3 ix 2017, familia: J-P.de Palmas (FMG) 18 v 2014, J-C de Vaugiraud (Medieval Lands : Dukes of Lorraine, Comtes de Louvain) 3 ix 2017

... [relation] ...

**69.848.183 Adélaïde de Louvain**, morta el 4 de novembre de 1158, enterrada, abbaye Notre-Dame, L'Étanche, Rollainville (Vosges) , religieuse à l'abbaye de Tart. Pares: [139696366](#) et [139696367](#).

Nota : **Illustration** : l'Abbaye cistercienne Notre-Dame, à L'Étanche, commune de Rollainville (Vosges) : bâtiment daté de 1778, recouvert par une toiture à la Mansart. Source : Hervé Balestrieri ( "Luger 13" sur Wikimedia Commons, domaine public ) 27.10.2013

---

#### sa notice Medieval Lands : Comtes de Louvain (J-C de Vaugiraud 3 ix 2017)

- « **Adélaïde de Louvain** [daughter of Henri III Comte de Louvain & his wife Gertrude de Flandre] (- 4 Nov shortly after 1158). Simon Duke of Lorraine married "his stepmother's daughter whom she had by her first husband Graf Heinrich" [74 - Sächsische Weltchronik, MSH Deutsche Chroniken, II, p. 277, quoted in Poull, G. (1991) La Maison ducale de Lorraine (Presses universitaires de Nancy), p. 28.]. In light of the chronological difficulties of this having been a daughter of Duke Thierry II's first wife, it is likely that Duke Simon's wife was the daughter of the comte de Louvain, whose wife married Duke Thierry as his second wife. "Simon...Lotharingorum dux" renounced claims over property of "ecclesia de Sancti-Remigii-Monte", brought by "patris mei beatæ memoriæ ducis Theodorici", with the support of "uxore mea...ducissa Adelide...cum Matthæo...unico nostro filio", by undated charter[75 - Sommier, J. C. (1726) Histoire de l'église de Saint-Diez, N, p. 376.]. Her name is confirmed by the charter dated 1155, after 1 Sep, under which "Judit Romariensis ecclesie abbatissa" donated property at the request of "Aledis mater ducis Mathei"[76 - Bridot, J. (ed.) Chartes de l'abbaye de Remiremont des origines à 1231 (Brepols) ("Remiremont") 75, p. 166.]. After the death of her husband, Adelade retired to the Cistercian abbey of Notre-Dame du Tart, near Dijon [77 - Poull (1991), p. 31]. m (before 5 Aug 1122) **Simon I Duke of Lorraine**, son of Thierry II Duke of Lorraine & his first wife Hedwig von Formbach (-13/14 Jan 1139, bur Stürzelbronn).

---

#### Il y avait incertitude sur sa filiation : (J-C de Vaugiraud 03 x 2007 et 1 ix 2017)

- 1° - Adélaïde de Supplinbourg, fille de Gebhard von Supplinburg et de Hedwig von Formbach, et sœur de l'Empereur Lothaire, citée par de nombreux généalogistes depuis le XVIII<sup>e</sup> siècle et jusqu'à 2005 (Benoit de Toul, Don Augustin Calmet, Louis Moreni, ... , Henry Bogdan).

Georges Poull (édition de 1968) contestait cette filiation car l'empereur Lothaire était le demi-frère du duc Simon !

- 2° - L'ascendance d'Adélaïde reste non identifiée (Georges Poull, édition de 1968). Il faudrait vérifier la position du meme auteur dans sa nouvelle édition de 1991 (que je n'ai pas), mais je présume qu'il retient la solution 3°!
- 3° - Adélaïde de Louvain, citée par Europäische Stammtafeln Band I-2 Tafel 204 et suivi par [Wikipedia](#) et par [Medieval lands](#), citant en source la "Sächsische Weltchronik" (MSH Deutsche Chroniken, II, p. 277). C'est cette filiation que je retiens

Fonts : persona: [J-P.de Palmas](#) ([wikipedia](#)) et Georges Poull, La Maison ducale de Lorraine. Presses Universitaires de Nancy, 1991. 595 p. (ISBN 2-86480-517-0). p. 28. ) 24 viii 2013, J-C de Vaugiraud (Medieval Lands : Comtes de Louvain) 2 ix 2017, familia: [J-P.de Palmas](#) (FMG) 18 v 2014, J-C de Vaugiraud (Medieval Lands : Dukes of Lorraine, Comtes de Louvain) 3 ix 2017

... fills:

- a. **Mathieu le Débonnaire**, nascut al voltant de 1110, mort el 13 de maig de 1176, enterrat el 14 de maig de 1176, Abbaye de Clairieu (a l'edat de possiblement 66 anys). Veure [69848666](#).
- b. **Robert de Florange**, comte de Florange, seigneur de Florange. Casat amb **Euphémie N.** visible:

Fonts : persona, família: A.Gaudry (Michel Parisse "Nobl. et Chev. en Lorraine médiévale") et (H&G 2000) 12 XI 2005

- c. **Agathe**, nascuda després de 1122, morta després de 1147. Veure [34924091](#).
- d. **Berthe**, Casada abans de 1134 amb **Hermann Zähringen**, Markgraf von Baden (1130-1160), [marchese di Verona](#), mort el 16 de gener de 1160, fill de **Hermann von Zähringen**, Markgraf von Baden †1130 i **Judith von Hohenberg** †1121. visible:
- e. **Hedwige**.

Nota : **HADWIDE de Lorraine** (-[27 Jan, 29 Jan or 23 Feb] ----). The primary source which confirms her parentage has not yet been identified. 1128/49. "Fridericus...Tullensium comes...et uxor mea Hawyidis" confirmed a donation to Tart abbey made by Mathieu Duc de Lorraine by charter dated 1142, witnessed by "...Rainaldus comes Barrensis, Henricus frater comitis Federici..."[66]. The Obituaire de Saint-Mansuy records the death "27 Jan" of "Helyydis comitissa", "29 Jan" of "Helvydis comitissa", and "23 Feb" of "Havidis comitissa"[67]. **m** (before mid-1128) **FREDERIC [II] Comte de Toul**, son of RAINARD [III] Comte de Toul & his wife Gisele de Vaudémont (-[1138/42]). 1112/42. [66] Plancher (1739), Tome I, Preuves, LXIII, p.xlii. [67] Mavot, P. L'obituaire de l'abbaye de Saint-Mansuy-lès-Toul, Revue Mabillon XVIII 1928, p. 101

Fonts : persona: [J-P.de Palmas](#) (FMG) 18 v 2014

- f. **Baudouin**, mort el 1146.

Fonts : persona: [J-P.de Palmas](#) (FMG) 18 v 2014

- g. **Jean**.

Fonts : persona: [J-P.de Palmas](#) (FMG) 18 v 2014

- h. **Pétronille**.

Fonts : persona: L.Guion

**69.848.184 Konstantinos Angelos**, nascut al voltant de 1100, mort al voltant de 1166 (a l'edat de possiblement 66 anys). Pares: [139696368](#) i [139696369](#).

Fonts : persona: F-L. Jacquier (Table d'ascendance de Catherine Baillon, Société Généalogique Canadienne-Française), L. Gustavsson, familia: F-L. Jacquier (Table d'ascendance de Catherine Baillon, Société Généalogique Canadienne-Française), [R.Devkinandan](#)> WW-2

... [relation] ...

**69.848.185 Theodora Porphyrogenita Komnenos**, princess of Byzantium, nascuda el 15 de gener de 1096, morta. Pares: [139696370](#) i [139696371](#).

Fonts : persona, família: F-L. Jacquier (Table d'ascendance de Catherine Baillon, Société Généalogique Canadienne-Française), [R.Devkinandan](#)> WW-2

... fills:

- a. **Andronikos**, nascut al voltant de 1125, mort després de 1185. Veure [34924092](#).
- b. **Alexios Komnenos Angelos**, mort després de 1199. Casat amb **??**. visible:
- c. **Ioannes Doukas Angelos**, mort el 1200.  
Casat amb **Zoe Doukaina**. visible:  
Parentesc amb **Ne N.** visible:

Nota : John Doukas or Ducas (Greek: Ιωάννης Δούκας, Iōannēs Doukas), (c. 1126 - c. 1200) was the eldest son[citation needed] of Constantine Angelos by Theodora Komnene, the seventh child of the Byzantine Emperor Alexios I Komnenos and Irene Doukaina, from whose family name John Doukas took his own. Career Doukas is first attested in an imperial document in 1166. In 1176 he participated at the Battle of Myriokephalon as a military commander. The day after the battle he led an attack against the Seljuk Turks but they did not stand and fight and he failed to enforce the renewal of a general engagement.[1] In 1185 he supported his nephew Isaac II Angelos in overthrowing Andronikos I Komnenos and seizing the imperial throne. Isaac II rewarded him with the high court dignity of sebastokrator. For a while John Doukas was now the second most prominent man in the Empire, and in 1186 he led one of the expeditions against Peter and Asen, who had rebelled, trying to re-establish the independence of Bulgaria. In spite of his advanced age, John acquitted himself with some success. The suspicious emperor deprived him of his command, and in 1195 the elderly John supported the usurpation of his other nephew, Isaac's brother Alexios III Angelos. Family His first marriage (his wife's name is unknown) produced two sons: 1.Isaac Angelos, who married the daughter of Alexios Branas 2.Alexios Doukas Komnenos Angelos His second marriage was to a distant relative, Zoe Doukaina, a granddaughter of Isaac Komnenos, the son of Emperor John II Komnenos. They had three sons: 1.Theodore Komnenos Doukas, who succeeded his half-brother Michael as ruler of Epirus 2.Manuel Komnenos Doukas, who succeeded Theodore as ruler of Thessalonica 3.Constantine Komnenos Doukas, who succeeded Theodore as ruler of Acarnania He had three daughters, none of whose names is known for certain. 1.A daughter, who married Mateo Orsini, count of Cephalonia; their son Riccardo was count of Cephalonia from 1260 to 1304. 2.Another daughter married Michael Kantakouzenos, who, with Theodore Branas, John Petraliphas and others, conspired to



overthrow Isaac II and to bring Alexios III Angelos to power in 1195. He also had an illegitimate son by an unnamed mistress: 1. Michael I Komnenos Doukas, born c. 1170, founder and first ruler of the Despotate of Epirus Notes 1.<sup>^</sup> Choniates, p. 106. Bibliography Choniates, Niketas. Historia. English translation: Magoulias, H. (O City of Byzantium: Annals of Niketas Choniates). Detroit, 1984. ISBN 0-8143-1764-2 D.I. Polemis, The Doukai, London, 1968. K. Varzos, E genealogia ton Komnenon (Thessalonica, 1984) vol. 1 pp. 641-9; vol. 2 pp. 540-689. [http://en.wikipedia.org/wiki/John\\_Doukas](http://en.wikipedia.org/wiki/John_Doukas)  
Fonts : persona, família 1, família 2: R.Dewkinandan> WW-2

d. **Isaakios**, mort després de 1170. Veure **139916658**.

e. **Maria**.

Casada amb **Konstantinos Kamytzes**, visible:

Fonts : persona, família: R.Dewkinandan> WW-2

f. **Eudokia**.

Casada amb **Gudeliós Tsykandeles**, mort després de 1166. visible:

Fonts : persona, família: R.Dewkinandan> WW-2

g. **Zoe**.

Casada amb **Andronikos Synadenos**, mort el 1180. visible:

Fonts : persona, família: R.Dewkinandan> WW-2

**69.848.192 Gérard**, vicomte de Brosse. Pares: **139696384** i **139696385**.

Nota : Vivant en 1120 et 1136. Fit divers dons à la Maison-Dieu de Montmorillon, et hérita, en 1139, de la vicomté de Bridiers, après le décès de son cousin Béraud, vicomte de Bridiers, qui n'eut pas d'enfants. Dans les cartulaires est appelé vicecomes Brucia.  
Fonts : persona, família: J-C de Vaugiraud (ES III Teilband IV Tafel 773) 16/10/2006

... [relation] ...

**69.848.193 Agnès de Liveras**.

Fonts : persona, família: J-C de Vaugiraud (ES III Teilband IV Tafel 773) 16/10/2006

... fills:

a. **Bernard**, Veure **34924096**.

b. **Foulques**, vicomte de Bridiers (al voltant de 1167).

Nota : Obtient du Roi, vers 1167, le château de Bridiers (avec son frère Bernard).

Fonts : persona: J-C de Vaugiraud (ES III Teilband IV Tafel 773) 16/10/2006

c. **Guillaume**.

Fonts : persona: J-C de Vaugiraud (ES III Teilband IV Tafel 773) 16/10/2006

d. **Guy**.

Casat amb **Alpais N**, visible:

Fonts : persona, família: J-C de Vaugiraud (ES III Teilband IV Tafel 773) 16/10/2006

e. **Garnier**.

Fonts : persona: J-C de Vaugiraud (ES III Teilband IV Tafel 773) 16/10/2006

**69.848.194 Nn Prévost**, prévôt de Saint-Benoît.

Nota : Vivant dans la première moitié du XII<sup>e</sup> siècle. Cette très importante famille de l'Angoumois, et du Poitou, originaire de la région de Nanteuil en Vallée, fut présente dès le milieu du XII<sup>e</sup> siècle à Aizecq et à Salles. Elle ajouta le nom de Sansac au sien, par le mariage de son descendant Guillaume Prévost, qualifié de varlet, et seigneur d'Aizecq, avec Catherine de Sansac, fille d'Olivier, varlet, seigneur dudit lieu, et d'Agnès de Chambes. La généalogie Prévost n'est parue que dans la 1<sup>e</sup> édition de Beauchet-Filleau. La seconde édition, révisée et beaucoup plus fiable, n'a pas atteint la lettre P ! Il sera nécessaire de recouper cette généalogie sur des sources primaires. J-C de Vaugiraud (Beauchet-Filleau, 1<sup>e</sup> édition, T. II, P. 555 et ss, Prévost) 20 x 2010. En ligne une généalogie Prévost suivant celle de Beauchet-Filleau. Armes: «D'argent à deux fasces de sable accompagnées de six merlettes de même posées 3, 2 et 1.» (La Chesnaye des Bois - Chérin)

---

**Prévôt de Saint-Benoît** comme son fils (jblg 20/2/2016)

Fonts : persona: J-P de Palmas (Généalogie Prévost - La Chesnaye des Bois - Chérin), J-C de Vaugiraud (Beauchet-Filleau, 1<sup>e</sup> édition, T. II, P. 555 et ss, Prévost) 20 x 2010, família: J-P de Palmas (Généalogie Prévost - La Chesnaye des Bois - Chérin)

... [relation] ...

**69.848.195 Ne N**.

Fonts : família: J-P de Palmas (Généalogie Prévost - La Chesnaye des Bois - Chérin)

... fills:

a. **Pierre**, seigneur de Salles, mort després de 1140, prévôt de Saint-Benoît.

Casat amb **Jeannette Guiot**, visible:

Nota :

o a la qualité de varlet

Fonts : persona: J-P de Palmas (Généalogie Prévost - La Chesnaye des Bois - Chérin), J-C de Vaugiraud (Beauchet-Filleau, 1 ° édition, T. II, P. 555 et ss, Prévost) 20 x 2010, familia: J-P de Palmas (Généalogie Prévost - La Chesnaye des Bois - Chérin)

b. **Pastresse**. Veure **34924097**.

**69.848.200 Aimery**, vicomte de Thouars (14<sup>e</sup>, 1123-1127), nascut al voltant de 1095, assassinat el 1127, château, Thouars (Deux-Sèvres) (a l'edat de possiblement 32 anys). Pares: **139696400** i **139696401**.

Nota : La porte Maillot et les vestiges de la barbacane du Vieux Pont dit pont des Chouans Thouars Deux-Sèvres France. Il serait fils de Geoffroy III et d'Ameline ; mais entre temps, aux environs de 1120, se manifeste un vicomte Geoffroy, alors octogénaire, marié avec une Amelina et père d'un Aimery et d'un Geoffroy. Ce Geoffroy serait le plus jeune des frères d'Aimery IV, qui a dû naître vers 1040. Des actes de Saint-Laon de Thouars montrent qu'il est le père d'Aimery V. 14<sup>e</sup>me vicomte de Thouars : 1123-1127 Il succéderait à "son père" Geoffroy III. Le futur Aimery VI doit être encore mineur. On soupçonne un conflit entre Aimery V, qui entend se maintenir, et le futur Aimery VI, qui revendique la succession de son père. L'assassinat d'Aimery V serait ainsi la conclusion de ce conflit. Aimery est mort assassiné en 1127 dans le château de Thouars, certainement assassiné par son cousin Aimery VI. Aimery avait épousé Agnès, la fille de Guillaume IX Comte de Poitiers, ils ont pour enfants :

- Guillaume Ier qui suit,
- Geoffroy IV (1125-1173) qui suit,
- Gui de Thouars qui épousera Jeanne de Beaufort, fille de Bouchard de Beaufort, dame de Beaufort, et de Noyelle-Wion
- Albert de Thouars

**AIMERY [VI]** (-killed in battle 1127). "Gaufrredus vicecomes Toarcensis et uxor mea Amelina et Aymericus filius meus" donated property to the priory of Saint-Nicolas de Poitiers by charter dated [1106][1612]. "Goffredus Toarcensium vicecomes" donated property to Chaise-le-Vicomte by charter dated 1120, witnessed by "Amelina Vicecomitissa uxor domni Goffredi, Aymericus primogenitus filius eius, Goffredus de Teotalgia frater eius, Petrus cognomento Episcopus et Savaricus puer ambo filii Vicecomitis"[1613]. Vicomte de Thouars. "Aymericus Toarcensium vicecomes et dominus...et uxor mea Agnes" confirmed the possessions of the abbey of Saint-Laon de Thouars by charter dated 9 Jan 1117[1614]. "Aymerico vicecomite Goffredi vicecomitis filio..." is named as present in the charter dated to [1125] under which "Goffredus de Bellomonte" donated property to the abbey of Saint-Laon de Thouars[1615]. The Chronicon sancti Florentii Salmurensis records that "Aymericus vicecomes" was killed in 1127[1616]. **m (before 9 Jan 1117)** as her first husband. **AGNES [Mathilde]**, daughter of --- (late 1103)-8 Mar [1160 or before]. "Aymericus Toarcensium vicecomes et dominus...et uxor mea Agnes" confirmed the possessions of the abbey of Saint-Laon de Thouars by charter dated 9 Jan 1117[1617]. Primary sources assign two different parentages to the wife of Vicomte Aimery [VI]. The first possible origin is suggested by the Chronicle of Saint-Maixent, which records that "Willelmo comiti..." (indicating Guillaume VII Comte de Poitou) & his wife had five daughters, one of whom married "vicecomiti Toarcensi"[1618]. Although this source does not name the Vicomte de Thouars in question, it suggests that the wife of Aimery [VI] was AGNES de Poitou, daughter of GUILLAUME IX Duke of Aquitaine [GUILLAUME VII Comte de Poitou] & his second wife Philippa de Toulouse. However, as there were several individuals in the Thouars family who bore the title "Viconte de Thouars" at the same time, it is possible that this marriage refers to a different Vicomte from Aimery [VI]. Nevertheless, the Gestis Comitum Barcinensium apparently corroborates this Aquitanian origin when it records that "Raimirus" (referring to Ramiro II King of Aragon) married "sororem comitis Pictaviensis" after leaving his monastery following his accession[1619]. It should be noted that Europäische Stammtafel[1620] refers to Agnes as the illegitimate daughter of Duke Guillaume IX by his mistress Amauberge, but the primary source on which this is based has not yet been identified. The second possible origin is provided by a fragmentary chronicle of the dukes of Aquitaine which specifically records the marriage of "Aymericus de Theofagiis vicecomes...de Thoarcio" and "Mahaudam [Agnès dicta] ex prosapia sua [=Willelmus Pictaviensis comes]... filia Willelmi de Podio-Fagi qui Franciæ camerarius erat in vita Regis Philippi"[1621]. If correct, this would mean that she was AGNES [Mathilde] du Puy-du-Fou, daughter of GUILLAUME du Puy-du-Fou & his wife Adela ---, although the dubious nature of the Puy-du-Fou genealogy is discussed in AQUITAINE DUKES. Another possible explanation for this confusion is that Aimery [VI] married twice, although if this is correct, it would not be clear which of the above named individuals was his first or second wife. Whatever her correct parentage, Agnès appears with her first husband for the first time in a document dated 9 Jan 1117[1622]. "Aymericus vicecomes Toarci Agnesque uxore illius" donated property to the abbey of Sainte-Trinité de Tiron by charter dated to [1130] in this compilation but this is incorrect considering the known date of death of Vicomte Aimery[1623]. She married secondly (Jaca [Nov/Dec] 1135) Ramiro II "el Monje" King of Aragon and Navarre. Robert of Torigny records the marriage of "Remelium monachum [filium Santii regis Arragonem]" and "Mathidem matrem Willelmi vicecomitis Toarci"[1624], although charters refer to her as Agnes. A fragmentary chronicle of the dukes of Aquitaine records the second marriage of "Mahauda... Agnes dicta" and "Ramelino com successissit Regibus Aragoniæ"[1625]. "Ranimirus...rex...com coniuge mea regina Angnes" donated property to San Pedro de Antefruenzo by charter dated Oct 1136[1626]. Her son Guillaume de Thouars ceded rights to her before leaving on crusade in 1147[1627]. Her son Geoffroi de Thouars made a donation in 1160 stipulating prayers for his deceased mother[1628].

Aimery [VI] & his wife had four children. [1612] Poitiers Saint-Nicolas 3, p. 9. [1613] Bas-Poitou (1877), XIX, p. 26. [1614] Thouars Saint-Laon, VIII, p. 11. [1615] Thouars Saint-Laon, XXVII, p. 27. [1616] Breve Chronicon sancti Florentii Salmurensis, Chroniques des Eglises d'Anjou, p. 191. [1617] Thouars Saint-Laon, VIII, p. 11. [1618] Chronicon sancti Maxentii Pictaviensis, Chroniques des Eglises d'Anjou, p. 419. [1619] Ex Gestis Comitum Barcinensium, RHGF XII, p. 379. [1620] ES II 58, ES II 76, and ES III 810. [1621] Ex Fragmentis Chroniconum Comitum Pictaviæ, Ducum Aquitanie, RHGF XII, p. 409. [1622] Szabolcs de Vajay "Ramire II le Moine, roi d'Aragon, et Agnès de Poitou dans l'histoire et dans la légende", Mélanges offerts à René Crozier à l'occasion de son soixantedixième anniversaire, t. II (Poitiers, 1966), p. 749. [1623] Merlet, L. (ed.) (1883) Cartulaire de l'abbaye de la Sainte-Trinité de Tiron, Tome I (Chartres) ("Tiron Sainte-Trinité") CXLVII, p. 171. [1624] Chronique de Robert de Torigny I, 1159, p. 318. [1625] Ex Fragmentis Chroniconum Comitum Pictaviæ, Ducum Aquitanie, RHGF XII, p. 409. [1626] Balaguer, F. "Notas documentales sobre el reinado de Ramiro II", Estudios de Edad Media de la Corona de Aragón Vol. III (Zaragoza, 1947-8) V, p. 18, quoted from the Cartulario de Montearagón, leg. 487, núm. 36 (R. 44). [1627] Cartulaire de Fontevraud, cited in Vajay "Ramire II", p. 743 footnote 113. [1628] Cartulaire de Turpenay-lez-Chinon, quoted in Vajay "Ramire II", p. 743 footnote 114. Assassiné par son cousin Aimery VI

Fonts : persona: J-C de Vaugiraud (J.Duguet:La question de la succession dans la famille de Thouars in S.H.S.72 1 ° semestre 1994) 17/10/2006, J-P de Palmas (FMG) x2009, familia: L.B. de Rougé (Vcte O. de Rougé)

... [relation] ...

**69.848.201 Agnès d'Aquitaine**, vicomtesse de Châtelleraulot, nascuda al voltant de 1100, morta el 8 de març de 1159 (a l'edat de possiblement 59 anys). Pares: **139696402** i **139696403** [relation] **Ramiro II**, àlies el Monje, nascut al voltant de 1076, mort el 16 d'agost de 1149, Huesca (a l'edat de possiblement 73 anys), fill de **Sancho I**, rey de Aragón †1094 (veure **277958052**) i **Félicie de Montdidier**, dame de Ramerup ca 1050-1086 (veure **277958053**).

Fonts : familia 1: L.B. de Rougé (Vcte O. de Rougé), defunció: L. Gustavsson

... fills:

a. **Guillaume**, vicomte de Thouars (16<sup>e</sup>, 1139-1151), nascut al voltant de 1120, mort el 1151, enterrat el 1151, église Sainte-Marie, Fontevraud (Maine-et-Loire) (a l'edat de possiblement 31 anys). - 2520 -

Casat amb **Aénor de Lusignan**, nascuda al voltant de 1130, morta, filla de **Hugues**, seigneur de Lusignan †ca 1151 (veure **35102824**) i **Sarrasine de Lezay** †1144 (veure **69848203**), visible:

Nota : Guillaume Ier de Thouars, il est né vers 1120 et il décède en 1151. C'est le fils d'Aimery V et d'Agnès de Poitiers. Petit-fils du duc Guillaume IX, le vicomte Guillaume 1er a reçu un nom de la famille des comtes de Poitiers. Il en est de même de son frère Guy, le nom traditionnel des Thouars, Geoffroy, ayant été relégué en troisième position. 16e vicomte de Thouars : 1139-1151 Il est excommunié à la suite d'un différend avec sa mère Agnès, mais en 1141 il est relevé de cette excommunication et sa mère lui redonne les terres d'Oléron, La Chaise, Argenton le Château, Sainte Hermine et Mareuil en échange d'Airvault. En 1147 Guillaume prit part à la croisade du Roi de France Louis VII. Il était de retour à Thouars en 1149 et il mourut en 1151. Il a été enterré dans l'église Sainte Marie de Fontevraud. Il avait épousé Amou de Mareuil (Incertain : on l'appelle aussi Ponce de LUSIGNAN ou Aumurde l'ILE d'YEU), mais ils n'eurent pas d'enfants. D'or semé de fleurs de lys d'azur, au franc-quartier de gueules

**GUILLAUME** (-before 1151, bur Fontevrault). His parentage is deduced from Robert of Torigny naming "Mathildem matrem Willermi vicecomitis Toarci" when recording the second marriage of Guillaume's mother[1629], although charters refer to her as Agnes. A fragmentary chronicle of the dukes of Aquitaine names "Willelmum Vicecomitem" as son of "Mahauda Aimerico Vicecomiti de Thoario"[1630]. An undated charter of "Willelmus vicecomes Toarci" records his donation to the abbey of l'Absie with the consent of "fratre meo Widone"[1631]. Vicomte de Thouars. **m AUMOU de Mareuil**, daughter of HENRI de Mareuil & his wife ---. The primary source which confirms her parentage and marriage has not yet been identified. [1629] Chronique de Robert de Torigny I, 1159, p. 318. [1630] Ex Fragmentis Chronicorum Comitum Pictaviæ, Ducum Aquitanizæ, RHGF XII, p. 409. [1631] Absie, Premier cartulaire, 403, p. 59.  
Fonts : persona: J-P de Palmas ([wikipedia](#) et FMG) x2009

b. **Guy**, seigneur d'Oiran-en-Poitou, mort entre el 1150 i 1152, homme d'armes, croisé en 1139.

Casat al voltant de 1125 amb **Jeanne de Beaufort**, dame de Beaufort i de Noyelles-Vion, morta al voltant de 1172, filla de **Bouchard de Beaufort**, chevalier 1100-1140..1141 i **Marguerite de Noyelle Vion**. visible:

Fonts : persona: L.B. de Rougé (Vcte O. de Rougé), G Grattepanche (fichier personnel), casament: Grégory Grattepanche (fichier personnel), família: L.B. de Rougé (Vcte O. de Rougé)

c. **Geoffroy**, nascut al voltant de 1125, mort després de 1173. Veure **34924100**.

... fills **69848201**-(X2):

a. **Petronila**, nascuda el 11 d'agost de 1136, Huesca, Aragón (España), morta el 17 d'octubre de 1164, Barcelona (a l'edat de 28 anys). Veure **69489513**.

**69.848.202**: veure **35.102.824**.

**69.848.203 Sarrasine de Lezay**, morta abans de 1144. Pares: **139696406** i **139696407**. [relation] **Nn N**.

Fonts : persona: J-M.Thiebaud (<http://gw4.geneanet.org/index.php3?b=pbruger&lang=fr;p=hugues;n=de+lusignan;oc=4>) 31 iii 2011, família 1: J-P.de Palmas (FMG) 21 x 2012, família 2: R. Sekulovich (toile), N.Chardiny (pierfit) 28 xi 2009, G.Hazard (Anselme) 07/2010

... fills:

a. **Simon de Lezay**.

Casat amb **Ne N**. visible:

Nota : Lezay : burrelé d'argent et d'azur de 10 pièces, au franc canton de gueules, à l'arle de onze merlettes de meme, ayant (Jsous la tete et le col sur l'argent et le reste sur l'azur. Lien à établir avec **Guillaume de Lezay**, époux Agathe de la Tremoille mi 13è s.

Fonts : persona: **A.de La Gueronniere** (S de SM) 5 ii 2017, família: G.Hazard (La Thaumasière - Histoire de Berry, Anselme) xii2009

b. **Aénor**, nascuda al voltant de 1130, morta. Casada amb **Guillaume**, vicomte de Thouars (16è, 1139-1151), nascut al voltant de 1120, mort el 1151, enterrat el 1151, église Sainte-Marie, Fontevraud (Maine-et-Loire) (a l'edat de possiblement 31 anys), fill de **Aimery**, vicomte de Thouars ca 1095-1127 (veure **69848200**) i **Agnès d'Aquitaine**, vicomtesse de Châtellerau ca 1100-1159 (veure **69848201**). visible:

c. **Jean Hugues**

Casat amb **Ne N**. visible:

Nota : Selon la famille de Couhé de Lusignan, ils descendent de ce fils puîné de Hugues le Diable, Certains contestent la validité de cette filiation...(ou que Jean Hugues existait même)... -R.S.

Fonts : persona, família: R. Sekulovich (toile)

d. **Aimée**, nascuda al voltant de 1130. Veure **34924101**.

... fills **35102824**-(X1):

a. **Hugues**, àlies Le Vieux, àlies Le Brun, àlies Hugues VIII, nascut el 1121, mort al voltant de 1173, en Palestine (a l'edat de possiblement 52 anys). Veure **17551412**.

b. **Guillaume**, seigneur d'Angles.

Casat amb **Denise N**, filla de **Nn N** i **Sarrasine de Lezay** †1144 (veure **69848203**), visible:

Nota : **GUILLAUME** (-after 1144). "Hugo Brunus de Liziniaco" recognised himself as the vassal of Saint-Maixent for the lands held from the abbey with the consent of "uxore mea Sarracena et filiis meis Hugone et Guillelmo" by charter dated 1106[842]. Seigneur d'Angles. "Ugo Brunus de Liziniaco...filii mei Ugo de Liziniaco, Willelmus de Englia, Rorgo, Simo de Lozaico, Walerannus" were forgiven for their injustices against "ecclesiam S. Petri Pictavensis" (La Celle, outside Poitiers) by charter dated 1144[843]. **m DENISE**, daughter of --- & his wife Sarrazine --- (-after [1143]). Her parentage and marriage are confirmed by a charter dated to [1143] which records that "Hugo Brunus et filii eius Hugo...de Lezeign." renounced rights which they had usurped from Saint-Hilaire de Poitiers, subscribed by "Willelmus quoque de Lezeign, P. Fortis, et Sarrazina uxor Hugo Bruni, Dionisia filia eius, uxoris Willelmi de Lezeign."[844]. Guillaume & his wife had [four or more] children: i) JOSECELIN . "Symon Brunus dominus de Angla et de Lazaio...et dominus Rorgo frater meus" donated land to the abbey of Bécheron, with the consent of "filii Guillermi...nepotis mei Gocelinus et Simon et alii", by charter dated [1171/81][845]. ii) SIMON . "Symon Brunus dominus de Angla et de Lazaio...et dominus Rorgo frater meus" donated land to the abbey of Bécheron, with the consent of "filii Guillermi...nepotis mei Gocelinus et Simon et alii", by charter dated [1171/81][846]. iii) other sons . "Symon Brunus dominus de Angla et de Lazaio...et dominus Rorgo frater meus" donated land to the abbey of Bécheron, with the consent of "filii Guillermi...nepotis mei Gocelinus et Simon et alii", by charter dated [1171/81][847]. [842] Saint-Maixent, Vol. I, CCLXVIII, p. 294. [843] Champollion Figeac (1843) Tome II,

XII, p. 27. [844] Saint-Hilaire de Poitiers, CXXX, p. 147. [845] Bécheron XL, p. 40. [846] Bécheron XL, p. 40. [847] Bécheron XL, p. 40.

Fonts : persona: J-P.de Palmas (FMG) 21 x 2012, família: G.Hazard (Anselme) 07/2010

... fills 69848203-(X1):

a. Denise.

Casada amb Guillaume de Lusignan, seigneur d'Angles, fill de Hugues, seigneur de Lusignan †ca 1151 (veure 35102824) i Ne N (veure 35102825). visible:

Fonts : família: G.Hazard (Anselme) 07/2010

**69.848.204 Guy**, àlies Guido de Danazeio, seigneur de la Champagne du Maine i de Laval, mort al voltant de 1140, enterrat al voltant de 1140, abbaye de Marmoutier, Tours (Indre-et-Loire) . Pares: 139696408 i 139696409.

Nota : Guy de Laval (mort entre 1130 et 1142), est le fils de Guy II de Laval et de Denise de Mortain, fille de Robert de Mortain, comte de Mortain et demi-frère de Guillaume le Conquérant par sa mère Arlette de Falaise. Il succède à son père comme seigneur de Laval (Mayenne) vers 1105. Il épouse Emma, laquelle pourrait être une fille illégitime du roi Henri Ier d'Angleterre. Ils ont comme enfants :

- Guy IV de Laval
- Hamon (1194), qui se rendit en 1158 en Terre sainte
- Jeanne (ou Emma), abbesse de Ronceray.

Voir wikipedia **Notes et références**

---

- Généalogie de Guy III de Laval sur le site Medieval Lands

Fonts : persona: B.Yeurc'h (<http://jeanjacques.villemag.free.fr/>), J-P de Palmas (A. ANGOT, « L'origine de Guy Ier de Laval », dans *La Province du Maine*, t. XVII (1909), p. 330-331.) 22i2011, família: B.Yeurc'h (<http://jeanjacques.villemag.free.fr/>), J-P de Palmas (Foundation for Medieval Genealogy) 2 ii 2011

... [relation] ...

**69.848.205 Emma de Normandie**, nascuda el 1120. Pares: 139696410 i 139696411.

Fonts : persona: E.Arminjon, família: B.Yeurc'h (<http://jeanjacques.villemag.free.fr/>), J-P de Palmas (Foundation for Medieval Genealogy) 2 ii 2011

... fills:

- a. Guy, mort entre el el 23 de desembre de 1180 i 1185. Veure 34924102.  
b. Hamon, mort el 1194.

Fonts : persona: B.Yeurc'h (<http://jeanjacques.villemag.free.fr/>)

- c. Emma, morta el 1190, abbesse du Ronceray.

Nota : **EMMA de Laval** (-1190 or after). Broussillon states that "Emma de Laval" is recorded as abbess of Ronceray from 1163 to 1190, citing twenty charters in the cartulary of Ronceray which name her, but adds that no document has been found which confirms her parentage.

Fonts : persona: J-P de Palmas (Foundation for Medieval Genealogy) 2 ii 2011

- d. Nn. Casat amb ? ?. visible:

**69.848.206**: veure 69.845.550.

**69.848.207**: veure 69.845.551.

**69.848.208 Nn Palesteau**, nascut al voltant de 1095.

Fonts : persona, família: N.de Meyrignac (Michel Luet : "Monographie de la commune de Dun-le-Palestel", par Georges Vergeade, p. 36) 4 iv 2016

... [relation] ...

**69.848.209 Blanche de Châteauclos**.

Nota : La vicomté de Châteauclos s'étendait sur les paroisses d'Hem, Champsanglard, Joulhac, Bonnat, Saint-Fiel, Saint-Sulpice-le Guérétois, Anzème, Bussièrre-Dunoise, La Celle-Dunoise et autres.

Fonts : persona, família: N.de Meyrignac (Michel Luet : "Monographie de la commune de Dun-le-Palestel", par Georges Vergeade, p. 36) 4 iv 2016

... fills:

- a. Roger, nascut al voltant de 1125. Veure 34924104.

**69.848.210 Géraud de Dun**.

Nota : **Patronyme** : Éponyme pour "Dun-le-Palestel", la 2nde partie du toponyme reprenant le nom du seigneur qui suivra au 12e siècle.

Fonts : persona, família: N.de Meyrignac (Michel Luet : "Monographie de la commune de Dun-le-Palestel", par Georges Vergeade, p. 36) 4 iv 2016

... [relation] ...

**69.848.211 Ne N**.

... fills:

a. **Guiburge**. Veure **34924105**.

**69.848.212 Hélié de Sainte-Sévère**. Pares: **139696424** i **139696425**.

Fonts : *persona: R.Sekulovich (site adecarné)*

... [relation] ...

**69.848.213 Ne N**.

... fills:

a. **Hélié**, nascut al voltant de 1125. Veure **34924106**.

**69.848.224 Thibault des Roches**, seigneur de Rochecorbon, mort el 1088. Pares: **139696448** i **139696449**.

Nota : *Thibaud des Roches (+ 1088), fils de Thedadius. Il fit fortifier le château ; défendit Cahumony contre Thibaud V de Blois. Il épousa Sybille, fille de Lisois d'Amboise et d'Hersande de Buzançais. Il eut plusieurs enfants, dont Robert et Guillaume. A propos de Rochecorbon*

- 1077 1er juin : décès au château de Rochecorbon de Sulpice d'Amboise, fils de Lysois, seigneur de Bazougers, sénéchal d'Anjou. Sa sœur Sibille était l'épouse de Thibaud des Roches.
- 1093 Thibault des Roches, petit-fils de Corbon, fortifie son château sans le consentement de Foulques le Réchin, comte héréditaire de Touraine et d'Anjou. Celui-ci n'admet pas les initiatives de son vassal et détruit les fortifications.

Fonts : *persona, família: E.Polti (d'après le site "France balade"), J-P de Palmas (Grande et petite histoire de Rochecorbon) v2010*

... [relation] ...

**69.848.225 Sybille de Bazougers**. Pares: **139696450** i **139696451**.

Fonts : *persona: E.Polti (d'après le site "France balade"), família: E.Polti (d'après le site "France balade"), J-P de Palmas (Grande et petite histoire de Rochecorbon) v2010*

... fills:

a. **Robert**, mort el 1123. Veure **34924112**.

b. **Guillaume**, nascut possiblement el 1060, évêque de Salpia.

Nota : *Il prit l'habit de religieux dans l'Abbaye de Cormery et partit peu de temps après pour l'Orient. Il visita Constantinople, voyagea en Asie Mineure, à Jérusalem. A son retour en Europe, il alla résider dans la Pouille, et devint évêque de Salpia. Il revint à Cormery vers 1103, rapportant de précieuses reliques dont il fit don à l'Abbaye.*

Fonts : *persona: J-P de Palmas (Monographie Rochecorbon) 9 viii 2010*

**69.848.352 Raoul de Déols**, seigneur de Châteauroux, prince de Déols, nascut al voltant de 1030, mort el 1099, Antioche (Liban) (a l'edat de possiblement 69 anys). Pares: **139696704** i **139696705**.

Fonts : *persona: A.Brabant (P.Deret) 10 vi 04*

... [relation] ...

**69.848.353 Ne N**.

... fills:

a. **Raoul**, àlies dit le Viel ou l'Ancien, nascut al voltant de 1070, mort el 1141 (a l'edat de possiblement 71 anys). Veure **34924176**.

**69.848.354 Alard Guillebaud**, seigneur de Châteaumeillant, de Saint-Chartier i de Cluis-Dessous, nascut al voltant de 1050, mort al voltant de 1125 (a l'edat de possiblement 75 anys). Pares: **139696708** i **139696709**. [relation] **Agnès N**.

Nota : *"Alardus Guillebaldi" (Suger, Vita Ludovici). Il offrit en décembre 1113 à Robert d'Abrissel "sa forêt de Gros-Bois, sa villa d'Orsan et la plaine environnante, avec le moulin et l'étang qui en dépendaient, tout ce qu'il possédait dans l'église de Maisonnais..." pour la fondation du prieuré d'Orsan...*

Fonts : *persona: F.Camus (Histoire de Chateaumeillant, Emile Chénon, Tome I, p 143 ) 20 iv 2009, família 2: F.Camus (Histoire de Chateaumeillant, Emile Chénon, Tome I ) 20 iv 2009*

... [relation] ...

**69.848.355 Lucca N**. [relation] **Archambaud V le Pieux**, seigneur de Bourbon (1077-1096), mort el 21 de setembre de 1095, fill de **Archambaud IV le Fort**, seigneur de Bourbon †1095 (veure **277961264**) i **Béliarde N** (veure **277961265**).

Nota : *L'épouse d'Archambaud (celle qui se remaría au sgr de La Roche-Guillebaut et de Châteaumeillant) est prénommée Béliarde par ESS, elle aurait épousé Archambaud avant 1074 et le couple n'aurait eu qu'un enfant : Guillaume. JB de La Grandière suivant ESS XIV de 1991 Fazy (p. 72), qui ne connaît pas le prénom de la femme d'Archambaud V, sait en revanche que, devenue veuve, elle a épousé Alard et précise qu'Alard est intervenu auprès du roi Louis VI en faveur de son beau-fils (Archambaud VI) contre Aimon II. J'ajouterais, contre ESS, que le prénom de Guillaume, en dehors d'un personnage contesté, n'est attesté que plus tard dans la famille de Bourbon. Foundation for Medieval Genealogy : "The name of Archambaud's wife is not known." Le prénom de Béliarde donné par ESS est sans doute une confusion avec sa belle-mère. (P. Fauchère 13.03.10)*

Fonts : *persona, família 2: F.Camus (Histoire de Chateaumeillant, Emile Chénon, Tome I ) 20 iv 2009*

... fills:

a. **Béatrix**, nascuda el 1096, morta el 1122 (a l'edat de 26 anys). Veure [34924177](#).

... fills [69848355](#)-(X1):

a. **Archambaud VI le Pupille**, mort el 1116.

Nota : A la mort de son père, en 1095, il est mineur et son oncle Aimon s'empare du pouvoir. En 1108-1109, Aimon II le déshérité (au lieu de lui rendre le pouvoir à sa majorité). **Louis VI le Gros** intervient et châtie Aimon (prise de Germigny, où Aimon doit se rendre sans conditions). Il est probable que le roi remit le pouvoir au jeune Archambaud VI, mais la chose n'est pas précisée par Suger (Vita Ludovici), qui rapporte ces événements.<sup>1</sup> "En tout cas, il paraît établi, par le récit de Suger, que le fils d'Archambaud IV [lire : Archambaud V], à sa majorité, devint sire de Bourbon, et que c'est alors que son oncle lui enleva l'héritage de son père." Ce qui amena la réaction de Louis VI. "Après 1108-1109 [il vaudrait sans doute mieux dire 1110\*], nous ne retrouvons plus Aimon II dans les actes, ou tout au moins nous ne possédons pas de document concernant Aimon que l'on puisse placer, d'une manière certaine, après cette date." (Fazy, p. 71) Il faut noter que Chazaud, dans sa Chronologie, ne comptait pas cet Archambaud parmi les sires de Bourbon. P. Fauchère 13.03.10 (\*) **Notes de P. Fauchère** : 1) Variation de Fazy sur la numérotation des Archambaud ; 2) Fazy cite lui-même plus loin un traité que "vers 1110" il conclut avec le prieur de Saint-Pourçain. **Références**

1. **Of Aimon Vairevache**. Royal power ought not to appear confined to narrow limits in any part of its lands, 'for we know that kings have long arms,' (Ovid, Heroics, XVII, 166). From the frontiers of Berry there came to him Alard Guillebaud, a clever man with a silver tongue, to plead a case of most eloquently on behalf of his son-in-law. He humble begged the king to use his sovereign power to cite before his court Aimon Vairevache, lord of Bourbon, who refused all justice, and to punish him for the presumptuous audacity with which he had disinherited his nephew, the son of his elder brother Archambaud. He asked that Louis should determine by a judgement of Frenchmen what each of them should have. The king, inspired both by love of justice and by pity for churches and the poor, for if evil wars arose from this affair the wretched poor would have to pay the penalty for other men's pride, summoned Aimon to plead his cause. But in vain. Distrusting justice, he refused to come. So, prevented neither by pleasure nor by laziness, Louis set out for Berry with a large army, went to Germigny where Aimon had a very strong castle, and began to attack it vigorously. When Aimon saw that he could not by any means hold out, he lost hope of keeping his freedom and his castle. Seeing only one way to safety, he threw himself at the king's feet and, to the amazement of many, squirmed round time and again, imploring Louis to treat him mercifully. He surrendered his castle, delivered himself up totally to the royal discretion, and submitted to justice with greater humility than he had earlier shown pride in refusing it. The king kept the castle, took Aimon back to France for judgement, settled most justly and piously the quarrel between the uncle and the nephew by a judgement of the French or by a compromise, and with much toil and cost to himself, put an end to the oppressions suffered by many. He often used to accomplish deeds like this to bring peace to the churches and the poor in Berry; but I have decided not to recount the rest to avoid boring my readers. **Jean-Pierre de Palmas** : Abbot Suger: Life of King Louis the Fat

Fonts : persona: P.Fauchère (Chazaud + Fazy) 13.03.10

**69.848.356 Hugues**, seigneur d'Amboise, nascut al voltant de 1055, mort el 24 de juny de 1129, Jérusalem, enterrat, Mont des Oliviers (Jérusalem) (a l'edat de possiblement 74 anys). Pares: [139696712](#) i [139696713](#).

Nota : Il fait rebâtir et fortifier le château d'Amboise. Il part en Terre Sainte en 1096 ; il meurt au cours d'un second voyage.

Fonts : persona: G Marsan (site Gros Jolival), JB.de La Grandiere (ESS XIII p 1 Amboise Marburg 1990)14 xii 2009, naixement, casament, família: G Marsan (site Gros Jolival), defunció: JB.de La Grandiere (ESS XIII p 1 Amboise Marburg 1990)14 xii 2009, enterrament: P.Fauchère (Found. Med. Geneal.) 23.03.10

... [relation] ...

**69.848.357 Élisabeth de Jaligny**. Pares: [139696714](#) i [139696715](#).

Nota : En 1109-1110, Aimon II de Bourbon, son oncle, l'aïda à prendre possession de la terre de Jaligny. Mais le fils d'Aimon, Archambaud (futur Archambaud VII), lui enleva le château de Bessay. P. Fauchère (Fazy, p 72-73 ; source : Chroniques d'Anjou) 12.03.10

Fonts : persona: JB.de La Grandiere (ESS XIV p 56 -Bourbon-Marburg 1991)14 xii 2009, casament, família: G Marsan (site Gros Jolival)

... fills:

a. **Sulpice Le Hutin**, nascut després de 1106, mort el 24 d'agost de 1153, Châteaudun (Eure-et-Loir). Veure [34924178](#).

b. **Denise**.

Casada amb **Arnould de Bourbon**. visible:

Fonts : persona, família: A.Guerin (<http://racineshistoire.free.fr/LGN/PDF/Amboise.pdf>) 15xi15

c. **Etienne**, mort després de 1099, Palestine, croisé.

Fonts : persona: A.Guerin (<http://racineshistoire.free.fr/LGN/PDF/Amboise.pdf>) 15xi15

d. **Odin**, seigneur de Jaligny.

Fonts : persona: A.Guerin (<http://racineshistoire.free.fr/LGN/PDF/Amboise.pdf>) 15xi15

e. **Hugues**, seigneur du Colombier.

Casat amb **Lisoye de Colombiers**. visible:

Nota : guerrioie contre le comte de Blois

Fonts : persona, família: A.Guerin (<http://racineshistoire.free.fr/LGN/PDF/Amboise.pdf>) 15xi15

f. **Nn**.

Fonts : persona: A.Guerin (<http://racineshistoire.free.fr/LGN/PDF/Amboise.pdf>) 15xi15

**69.848.358**: veure [69.498.708](#).

69.848.359: veure [69.498.709](#).

69.848.408 **Gimon de Mehun**, seigneur de Mehun-sur-Yèvre, nascut al voltant de 1115, mort entre el 1164 i 1178. Pares: [139696816](#) i [139696817](#).

Nota : GIMON [II] de Mehun, son of HUMBAUD [II] Seigneur de Mehun & his wife --- (-before 1178). La Thaumassière names "Gimon II Seigneur de Meun, Guillaume de Meun Seigneur de Celles" as the children of "Humbaud II Seigneur de Mehun", adding that Gimon [II] settled disputes with the abbot of "Mascé...avec Robert son aîné" after 1141, but does not cite the corresponding primary sources[518]. m ---. The name of Gimon's wife is not known. Gimon [II] & his wife had three children. [518] La Thaumassière (1689), p. 376.

Fonts : persona, família: [J-P.de Palmas](#) (FMG : La Thaumassière) 21 iv 2014

... [relation] ...

69.848.409 **Ne N**.

Fonts : persona: N.Chardiny ( *généalogie de Carné* ) 22 xi 2009, família: [J-P.de Palmas](#) (FMG : La Thaumassière) 21 iv 2014

... fills:

- a. **Robert**, nascut al voltant de 1145. Veure [34924204](#).
- b. **Bernard**.

Fonts : persona: [J-P.de Palmas](#) (FMG : La Thaumassière) 21 iv 2014

- c. **Humbaud**, mort el 1177.

Fonts : persona: [J-P.de Palmas](#) (FMG : La Thaumassière) 21 iv 2014

69.848.416 **Arnoult**, prince de Vierzon. Pares: [139696832](#) i [139696833](#).

Fonts : persona: [J.L.Mondane](#) (*généalogie Vierzon*) 23 iii 2011, família: P Ract Madoux (*Chanoine Hubert: "Meung" et "La Ferté Nabert"*) 15 v 2004

... [relation] ...

69.848.417 **Ne N**.

Fonts : família: P Ract Madoux (*Chanoine Hubert: "Meung" et "La Ferté Nabert"*) 15 v 2004

... fills:

- a. **Geoffroy**, mort el 1144. Veure [34924208](#).

69.848.460: veure [34.929.770](#).

69.848.461: veure [34.929.771](#).

69.848.462: veure [34.924.368](#).

69.848.463: veure [34.924.369](#).

69.848.464 **Milon**, seigneur de Noyers. Pares: [139696928](#) i [139696929](#).

Nota :

« Milon [III] (-[1131]). A charter dated 1104 records that "...Wido de Nuceriis" donated property to two hermits, adding that he held his share of the property "de domno Milone de Nuceriis", with the consent of "domno Milone a quo tenebat et uxore sua Anna et filio eius Milone" [285]. "Milo de Nucerio...filius eius...Milo" donated property to the abbey of Molesme by undated charter, witnessed by "Hugo, filius Gisleberti, Otho de Nucerio" [286]. Seigneur de Noyers. m as her second husband, AGNES, widow of --- Seigneur de Pierre-Perthuis, daughter of ---. Petit names Agnes as the wife of Milon [III] without citing any source [287]. The primary source which confirms her name has not been identified. Her first two marriages are confirmed by the charter dated 1185 under which Guy Archbishop of Sens [son of Milon [III] de Noyers, see below] authorised "fratris nostri Stephani de Petra-pertusa" to establish a chapel at Bassou, with the consent of "duo filii predicti Stephani...Daimbertus thesaurarius Senonensis et Stephanus de Briva" [288]. She married thirdly Avalon de Seignelay. Her third marriage is indicated by the charter dated [17 Apr 1188/24 Mar 1189] under which [her son] Guy Archbishop of Sens notified that "filius et nepos noster Augalo dominus de Siliniaco" had donated "aquam suam de fluvio Hermancon..." to Pontigny, with the consent of "Ha. uxor ipsius Augalonis et eorum filii Daimbertus, Rainaudus, Ferricus et Petris" [289]. Milon [III] & his wife had five children : Milon, Guy, Milon, Hugues and Agnès. »  
J-C de Vaugiraud ("*Medieval lands*", "*Burgundy duchy*", "*Seigneurs de Noyers*") 3 xii 2017

---

Fonts : persona, família: J-C de Vaugiraud ("*Medieval lands*", "*Burgundy duchy*", "*Seigneurs de Noyers*", 2017) 3 xii 2017

... [relation] ...

69.848.465 **Agnès N**. Pares: [139696930](#) i [139696931](#). [relation] **Alwalon**, seigneur de Seignelay (abans de 30 d'agost de 1126-abans de 1143), mort abans de 1143 (possible pare: **Alwalon**, seigneur de Seignelay †1106).

Nota :

#### Attention

Petit, E.S et *Medieval lands (vicomtes de Sens)* ne connaissent pas les parents d'Agnès. Édouard de Saint Phalle la dit être de la famille des vicomtes de Sens mais sans donner (à ma connaissance) ses parents ! Il me semble que cette ascendance d'Agnès, basée sur une source fort incertaine, serait a couper...

- J-C de Vaugiraud 3 xii 2017

Fonts : persona: J-C de Vaugiraud ("Medieval lands", "Burgundy duchy", "Seigneurs de Noyers") 3 xii 2017, família 1: J-C de Vaugiraud ("Medieval lands", "Burgundy duchy", "Seigneurs de Noyers", 2017) 3 xii 2017, família 2: JB.de La Grandiere ( E.de Saint Phalle "Etude Seignelay" 2009 ) 10 vi 2010

... fills:

a. **Miles**, mort entre el 5 de maig de 1181 i 1184. Veure **34924232**.

... fills **69848465**-(X2):

a. **Daimbert**, *seigneur de Seignelay* (abans de 1143-abans de 1167).

Casat al voltant de 1140 amb **Alpais de Villemaur**, filla de **Eudes**, *seigneur de Villemaur* i **Hélie de Chappes**, *dame de La Rivière-de-Corps* ca 1110-1158/: visible:

Fonts : persona: , JB.de La Grandiere ( E.de Saint Phalle "Etude Seignelay" 2009 ) 10 vi 2010, casament: JB.de La Grandiere (Edouard de Saint Phalle Généalogie St Phalle révisée 1980-2000)13 vii 2009, família: H.deRiberolles(Pierfit), JB.de La Grandiere (Edouard de Saint Phalle Généalogie St Phalle révisée 1980-2000)13 vii 2009

b. **Etienne**, *seigneur de Pierre-Perthuis*, mort després de 1147.

Casat amb **Ne N**, visible:

Nota : Croisé en 1147

Fonts : persona, família: N.Chardiny ( généalogie de Carné ) 22 xi 2009

c. **Bouchard**.

Casat amb **Aénor de Montbard**, filla de **André**, *seigneur de Montbard* †1166/ (veure **17464886**) i **Helvis de Montréal**, *dame d'Epoisses* ca 1145-1208 (veure **17464887**). visible:

Fonts : persona: **JB.de La Grandiere** (E.de Saint Phalle : "Seignelay") 31 v 2016

**69.848.466** **Clarembaud**, àlies le Lépreux, *seigneur de Chappes* ((Aube)), *vicomte de Troyes* ((Aube)), *seigneur de Gyé* ((Aube)), mort entre el 1139 i 1145. Pares: **139696932** i **139696933**.

Nota :

- 1138 : cofondateur de l'abbaye de Larivour à Lusigny-sur-Barse (Aube)

Fonts : persona: **JB.de La Grandiere** (corrections et ajouts : E. de Saint Phalle "Les seigneurs de Chappes" Société Académique de l'Aube p. 31/65 Troyes 2007) 17 v 2012, **JB.de La Grandiere** (rétablissement filiation) 17 vii 2012, família: H.R.Moser/EuSt-XIII/65, **JB.de La Grandiere** (rétablissement filiation) 17 vii 2012

... [relation] ...

**69.848.467** **Mahaut de Montigny** (possible pare: **Geoffroy**, *seigneur de Montigny* 1065).

Nota :

- fille probable de Geoffroy seigneur de Montigny à Lagesse (Aube)

Fonts : persona: **JB.de La Grandiere** (Thierry Leroy "Hugues de Payns. La naissance des templiers" pp.93-151, Lille 2011 ) 10 vi 2015, família: H.R.Moser/EuSt-XIII/65, **JB.de La Grandiere** (rétablissement filiation) 17 vii 2012

... fills:

a. **Clarembaud**, mort abans de 1173. Veure **139710140**.

b. **Odeline**. Veure **34924233**.

**69.848.468** **Hélie de Montmirail**, *seigneur de La Ferté-Gaucher*, nascut al voltant de 1105, mort abans de 1144. Pares: **139696936** i **139696937**.

Fonts : persona: Grégory Grattepanche (fichier personnel), J-C de Vaugiraud (HG 149 p.387)19/05/2006, naixement: G.Millet (Wikipedia, site du Chateau de Montmirail, 11.v.2009), casament: "Montréal à Sire de Chastellux", família: Grégory Grattepanche (fichier personnel), defunció: "Montréal à sire de Chastellux", 2013)

... [relation] ...

**69.848.469**: veure **34.924.369**.

**69.848.470** **Simon**, *seigneur d'Oisy*, mort el 1171. Pares: **139696940** i **139696941**.

Nota : seigneur d'Oisy et de Crèvecœur, châtelain de Cambrai

Fonts : persona, família: **T.Delvaux** (Notices généalogiques tournaisiennes, T1, p. 97) 20 iii 2021, naixement, defunció: Grégory Grattepanche (fichier personnel)

... [relation] ...

**69.848.471** **Ade de La Ferté-Ancoul**, *vicomtesse de Meaux*. Pares: **139696942** i **139696943**.

Nota : La Ferté-Ancoul = La Ferté sous Jouarre. Bienfaitrice du monastère de Fontaines auquel elle donne la terre de Collinances. **C.Faucherand** (ajout titre: Toussaint du Plessis, "Histoire de l'église de Meaux", 1731, p. 137) 14 iii 2017.

Fonts : persona: J-C de Vaugiraud (E.S:XIII - T 139)19/05/2006, **C.Faucherand** (ajout titre: Toussaint du Plessis, "Histoire de l'église de Meaux", 1731, p. 137) 14 iii 2017, família: **T.Delvaux** (Notices généalogiques tournaisiennes, T1, p. 97) 20 iii 2021

... fills:



a. **Hugues**, mort el 29 d'agost de 1189, châtelain de Cambrai.

Casat al voltant de 1160 amb **Gertrude de Lorraine**, filla de **Thierry de Lorraine**, comte de Flandre ca 1100-1168 (veure **34924084**) i **Sibylle d'Anjou** 1112.-1116-1165 (veure **34924085**), visible:

Casat al voltant de 1183 amb **Marguerite de Blois**, nascuda al voltant de 1170, morta el 1230 (a l'edat de possiblement 60 anys), filla de **Thibaud le Bon**, comte de Blois ca 1130-1191 (veure **17462038**) i **Alix (Capétiens)**, 1151-1198 (veure **17462039**). visible:

Fonts : família 1, família 2: H.R.Moser/EuSt

b. **Hildiarde**, nascuda el 1135, morta el 1177, en croisade (a l'edat de 42 anys). Veure **34924235**.

c. **Mathilde de Cambrai**, nascuda al voltant de 1165, morta després de 1226.

Casada amb **Arnould de Landas**, chevalier, seigneur d'Esne, beer de Flandre, pair du Cambrésis, croisé, fill de **Gérard de Landas**, seigneur d'Esnes †1203 i **Walburge de Lens** ca 1135. visible:

Nota : Fille du châtelain de Cambrai selon P.-A. du Chastel de La Howardries (Notices tournaisiennes tome I, p. 97) [C-H.Maigret 29 vi 2019]

Fonts : persona: C-H.Maigret (Racines & Histoire) 31 vii 2012; , J-M.Thiebaud (Généalogie de Chloé et Kiic Hannaert) 17 v 2017, família: C-H.Maigret (Racines & Histoire) 31 vii 2012, J-M.Thiebaud (<http://gw.geneanet.org/yhocquet1?n=de-landas+d+esnes&oc=1&p=marie>) 18 x 2016) 18 x 2016

**69.848.472 Érar**, comte de Brienne (1090-entre el 1114 i 1125), nascut al voltant de 1070, mort entre el 1114 i 1125. Pares: **139696944** i **139696945**.

Nota : Érar Ier de Brienne (né vers 1070, † entre 1114 et 1125) est un comte de Brienne du Xle siècle. Il est fils de Gautier Ier, comte de Brienne et d'Eustachie de Tonnerre. source : Wikipédia - [https://fr.wikipedia.org/wiki/Maison\\_de\\_Montdidier-Roucy](https://fr.wikipedia.org/wiki/Maison_de_Montdidier-Roucy)

Fonts : persona: J-C de Vaugiraud (ES III - 4 Tafel 677) 16/02/2007, J-P.de Palmas (Charles Cawley & FMG ; wikipédia) 5 xi 2019

... [relation] ...

**69.848.473 Alix**, dame de Ramerupt, morta el 1143, enterrada el 1143, abbaye de Bassefontaine . Pares: **139696946** i **139696947**.

Nota : D'après Roserot, ce sont ses enfants Gauthier et Félicité qui deviennent seigneurs de Ramerupt par héritage de Ebbles de Ramerupt, évêque de Châlons, mais pas elle ? J-C de Vaugiraud (Roserot: Arcis-sur-Aube) 16/03/2007

Fonts : persona: J-C de Vaugiraud (ES III - 4 Tafel 677) 16/02/2007

... fills:

a. **Gauthier**, mort el 1158. Veure **34924236**.

b. **Félicité**, nascuda al voltant de 1110, morta després de 1178. Veure **34924337**.

**69.848.474 André de Baudement**, seigneur de Braine i de La Fère-en-Tardenois(Aisne), seigneur de Néelle, de Pontarcy, de Longueville i de Quincy, nascut al voltant de 1075, mort el 1145 (a l'edat de possiblement 70 anys), sénéchal de Champagne. Pares: **139696948** i **139696949**.

Nota : **Abbaye de Basse-Fontaine**, (Bassus Fons), abbaye prémontrée du diocèse de Troyes (Aube), fondée à la demande de **Gauthier**, comte de Brienne, et d'André, seigneur de Baudement, par l'abbaye de Belloc, le 22 janvier 1143. Un des abbés, Oudard Hennequin, fut évêque de Senlis du 19 novembre 1526 jusqu'à la fin de 1527 et de Troyes jusqu'à son décès, le 13 novembre 1544. On peut dire qu'en 1545 commence la décadence irrémédiable : les abbés commendataires la mèneront à la ruine, consommée par la suppression définitive sous la Révolution. Source : ( Claude Carlier : "Histoire du Duché de Valois", Juillyn, 1764; sur Google Books )

Fonts : persona: J-P de Palmas (Dictionnaire d'histoire et de géographie ecclésiastiques (Volume 06), par Alfred Baudrillard, 1912) 29i2011, família: J-C de Vaugiraud (J-N Mathieu: recherches sur les vidames de châlons - Sacsam 2006 p 61) 20/03/2007, J-P de Palmas ( bulletin mensuel d'histoire et de philologie - direction MM. A. Marignan, G. Platon, M. Wilmotte, 1914) 29i2011

... [relation] ...

**69.848.475 Agnès**, dame de Braine, nascuda al voltant de 1080, morta després de 1146, religieuse à Prémontré 1136. Pares: **139696950** i **139696951**.

Nota :

- Braine-sur-Vesle (02)

Fonts : persona: **JB.de La Grandiere** (Jean-Noël Mathieu in "Recherches sur l'origine de la seigneurie de Braine-sur-Vesle", pp.1-9, nov.2008) 28 iv 2018, família: J-C de Vaugiraud (J-N Mathieu: recherches sur les vidames de châlons - Sacsam 2006 p 61) 20/03/2007, J-P de Palmas ( bulletin mensuel d'histoire et de philologie - direction MM. A. Marignan, G. Platon, M. Wilmotte, 1914) 29i2011

... fills:

a. **André**, moine à l'Abbaye de Pontigny en 1145.

Fonts : persona: J-P.de Palmas (FMG) 23 i 2012

b. **Guillaume**, mort el 1134, templier.

Nota : Voir Cartulaire des templiers de Provins, p.102, note1.

Fonts : persona: J-P de Palmas (Le Moyen âge : bulletin mensuel d'histoire et de philologie / direction MM. A. Marignan, G. Platon, M. Wilmotte, 1914) 29i2011, defunció: avant Pâques 1134

c. **Gui**, nascut al voltant de 1100, mort el 1144 (a l'edat de possiblement 44 anys). Veure **69498862**.

d. **Galeran**, moine à Clairvaux, premier abbé d'Ourscamp.

Fonts : persona: J-P de Palmas (Le Moyen âge : bulletin mensuel d'histoire et de philologie / direction MM. A. Marignan, G. Platon, M. Wilmotte, 1914) 29i2011

e. **Adélaïde**

Casada amb **Eustache**, vidame de Châlons (5è, 1121), fill de **Dudon**, vicomte de Mareuil-sur-Aÿ (veure **139697476**) i **Adélaïde de Châlons**, dame du vidamé de Châlons 1073- (veure **139697477**). visible: **2527** -

Nota : Voir sur la fiche de Adélaïde N l'hypothèse de Jean-Noël Mathieu ainsi que la mienne. J-C de Vaugiraud 3 ii 2011  
Fonts : persona, familia: J-C de Vaugiraud (J-N Mathieu: recherches sur les vidames de châlons - Sacsam 2006 p 61) 15/03/2007

- f. **Helvide**, nascuda després de 1100, morta el 1165. Veure **69490313**.  
g. **Humbeline**, nascuda després de 1100, morta entre el 1138 i 1145. Veure **34924237**.

**69.848.476 Garin de Trainel**, seigneur de Venizy (Yonne), nascut al voltant de 1105, mort abans de 1149. Pares: **139696952** i **139696953**.

Fonts : persona: E.Polti (wikitree) 13 xi 2009, N.Chardiny ( généalogie de Carné ) 22 xi 2009, familia: N.Chardiny ( généalogie de Carné ) 22 xi 2009, C.Faucherland (abbé Lahore, <http://vieux-marcoussis.pagesperso-orange.fr/Chroniques/melissende3.htm>) 14 x 2017

... [relation] ...

**69.848.477 Peronnelle N**.

Fonts : persona: E.Polti (wikitree) 13 xi 2009, familia: N.Chardiny ( généalogie de Carné ) 22 xi 2009, C.Faucherland (abbé Lahore, <http://vieux-marcoussis.pagesperso-orange.fr/Chroniques/melissende3.htm>) 14 x 2017

... fills:

- a. **Anseau**, nascut al voltant de 1125, mort abans de 1167. Veure **34924238**.  
b. **Fréhier**.

Fonts : persona: JB de La Grandière (E. de Saint Phalle : " Les seigneurs de Trainel et de Venizy du XIème au XIIIème siècle" in Bulletin de La Société Académique de l'Aube t CXXXII 2008) 4 iv 2010

- c. **Hugues**.  
Casat amb **Ne N**, visible:

Fonts : persona: JB de La Grandière (E. de Saint Phalle : " Les seigneurs de Trainel et de Venizy du XIème au XIIIème siècle" in Bulletin de La Société Académique de l'Aube t CXXXII 2008) 4 iv 2010

- d. **Mélessent**.  
Casada abans de 1149 amb **Simon Fournier**, visible:

Fonts : persona: JB de La Grandière (E. de Saint Phalle : " Les seigneurs de Trainel et de Venizy du XIème au XIIIème siècle" in Bulletin de La Société Académique de l'Aube t CXXXII 2008) 4 iv 2010

- e. **Perrenelle**, àlies dite Comtesse.  
Casada amb **Pierre de Courtry**, seigneur du Châtel (Nangis, 77), seigneur du Châtel-lès-Nangis (77), mort després de 1185, visible:

Nota : épouse probable de Pierre de Courty, vivant en 1171, d'où postérité.  
Fonts : persona: JB de La Grandière (E. de Saint Phalle : " Les seigneurs de Trainel et de Venizy du XIème au XIIIème siècle" in Bulletin de La Société Académique de l'Aube t CXXXII 2008) 4 iv 2010

- f. **Garnier**, nascut al voltant de 1125, Trainel (Aube), mort el 14 d'abril de 1205, Constantinople (a l'edat de possiblement 80 anys), évêque de Troyes (1193-1205), doyen et grand aumônier de l'armée des Croisés lors de la 4e croisade.

Nota :

- g. Illustration: Sceau de Garnier de Trainel, évêque de Troyes 1198 (<https://archivesenligne.yonne.fr/ark:/56431/vta82c5f9c57d3c0bd>)  
h. De très nombreuses chartes le concernant ont été publiées dans "Mémoires de la Société académique de l'Aube", t. 34, 1870, en ligne.  
i. "L'évêque Garnier de Trainel La filiation de Garnier, évêque de Troyes n'est pas prouvée ; la seule information que nous possédons est qu'il est le frère de Guy Gastéblé. L'abbé Lahore écrit : « Né du mariage de Garnier 1er l'Ancien, seigneur de Pont et de Trainel et d'une dame Perronelle ( ?), le petit-fils de Mélisende de Monthéry, Garnier de Trainel, était né au château familial de Trainel (Aube) vers 1125. Même si Garnier 1er était passé pour être un homme difficile, voire querelleur – on se souvient de l'épisode de l'arrestation de l'évêque d'Arras – il avait fait de nombreuses libéralités pieuses et son fils Garnier prit comme exemple celui de son oncle Philippe, évêque de Troyes. Garnier de Trainel, comme tous les cadets des familles nobles, fit une carrière extraordinaire au sein de l'église champenoise ; il était chanoine en 1183, comme il est rapporté dans l'acte dans lequel Gui Gastéblé, son frère, donne à l'abbaye de Vuluisant tout ce qu'il possède à Thorigny. Garnier de Trainel monta sur le siège épiscopal de Troyes, en 1193 « Garnerus, Dei gratia Trecensis episcopus ». Dès lors il donna un nombre considérable de chartes de donation ou de lettres de confirmation du temporel des maisons religieuses de son diocèse. À un âge très avancé, il avait près de 80 ans, il partit pour la quatrième croisade avec la noblesse champenoise. Il mourut à Constantinople le 14 avril 1205, s'étant croisé pour la seconde fois. Outre un bref exposé sur la vie de Garnier, dans ce paragraphe, nous donnerons quelques uns de ses actes. Sous le pontificat de Garnier de Trainel, la construction de l'actuelle cathédrale fut entreprise pour remplacer celle qui avait été ravagée, avec une partie de la ville, par le grand incendie de juillet 1188. Dès son élection, Garnier de Trainel donna sa protection épiscopale plusieurs maisons religieuses de son diocèse et notamment à l'abbaye royale du Paraclet, en qualifiant son abbesse Melesinde « alti sanguinis ingenuitate spectabilis », personne de haute naissance. Il donna en échange d'autres biens, l'église de Saint-Aubin, ses dépendances et la collation de la cure. En 1194, il confirme la fondation de prieuré de Marigny de l'ordre de saint Augustin « ecclesie Marigniaci » faite sous son prédécesseur Barthélémy par la comtesse Marie, fille du roi Louis VII « comitissis Trecensium Marie, filie regis Francorum » et noble homme Garnier de Trainel « nobilis viri Garneri dilecti nostri de Triagnello ». L'année suivante, l'évêque de Troyes remet à Saint-Loup la pension annuelle, 6 livres et 18 setiers de blé, que lui devait l'église de Marigny. En octobre 1196, Garnier, évêque de Troyes, donne à la demande de l'abbé Dreux de Saint-Loup « respectu dilecti filii Droconis, abbatis ejusdem loci », avec l'accord de l'archidiacre Anseau, l'église paroissiale de Luyères avec Fontaines, sa succursale « parrochiam ecclesiam de Lueris cum ecclesia de Fontibus... ». Le 31 janvier 1197, la bulle de confirmation est donnée par le pape Célestin III qui appelle l'évêque notre vénérable frère « venerabilis frater noster Garnerus, Trecensis episcopus » (2). En 1194, Garnier de Trainel donne, sous le sceau de Garnier, évêque de Troyes, un homme et sa femme à l'abbaye de Vuluisant. Une charte de 1194, émanée de Garnier, évêque de Troyes, approuve et ratifie la donation de l'église de Sainte-Maure et de la chapelle de Varnes faite par l'évêque Barthélémy, son prédécesseur, à l'abbé et aux chanoines de Saint-Martin de Troyes. Dans la charte-notice « Confirmation des dîmes dou Paraclet in la diocèse de Troyes » de Garnier de Trainel, évêque de Troyes, en faveur de l'abbaye du Paraclet, Anseau 1er de Trainel et Milon de Nogent figurent parmi les principaux fondateurs de l'abbaye « Milo, dominus Nogennti, in cuius territorio Paraclytense constructum est Oratorium, ei loco donavit culturas tres, unam inter Brusletum et viam, alteram juxta Carmam, tertiam juxta viam Triagnelli ». Dans la même charte, Garnier de Trainel donne toutes les menues dîmes de Saint-Flavit « Garinus de Triagnel pro se ipso totam munitiam decimam de Sancto Flavito, et pro filia sua tertiam partem magne decime » et pour sa fille le tiers de la grosse dîme ( Gallia Christ., t. XII, Instr., col. 278 et 281, C. ). Dans une autre charte-notice, Garnier de Trainel, évêque de Troyes, rappelle plusieurs donations faites à l'abbaye du Paraclet: 1° Agnès de Marigny donne, en se

faisant converse au Paraclet, deux parties de la menue dime de Marigny, 100 chandelles, 6 sous et 24 placente, pris chaque année, sous les offrandes de l'Église. 2° Manassés, veuve d'Agnes, donne la troisième partie de la menue dime de Marigny. 3° Thibaut de Marigny, fils d'Agnes, donne en mourant la troisième partie des dîmes de Marigny, du consentement de son épouse Lethuise. 4° Anseau, frère de Thibaut, vend la troisième partie des dîmes 300 sous. 5° Gauthier, fils de Hardouin, cognatus d'Anseau, vend également du consentement de Manassés, son frère, la troisième partie des dîmes 300 sous ( Cartul. Paraclet, fol. 224 r°). Garnier, évêque de Troyes, dans la charte par laquelle il donne l'église de Saint-Aubin (Aube) à l'abbaye du Paraclet, appelle Gauthier de Marigny, archidiacre, consanguineus noster. L'évêque de Troyes donne, en 1194, les lettres de confirmation de la donation de l'église paroissiale de Marigny, ordre de saint Augustin « in ecclesie parochiali Marigniaci ordo de Augustini regulari in perpetuum conferent » faite par l'évêque Barthélemy, son prédécesseur, à l'abbé et aux chanoines de Saint-Loup « Sancti Lupi de Trencensis » avec l'accord de noble homme seigneur Garnier, et affectionné seigneur de Trainel. Puis entre 1195 et 1199, Garnier, appose le sceau épiscopal sur plusieurs lettres relatives à la Maison-Dieu de Chalette « domus de Chaleta ». En 1197, les chevaliers Simon et Hugues de Chalette et leur sœur donnent l'étang de Chalette avec trois charnuées de terre labourable « aqua de Chalet tres carucatas terre arabilis quis in villa de Chaleta ». Dans la charte suivante donnée en 1197, l'évêque confirme les donations du seigneur de Chalette à l'église de Saint-Loup. En 1199, Garnier, évêque de Troyes, met l'Hôtel-Dieu de Chalette sous l'obédience de Saint-Loup, puis renonce à cette réforme à cause de l'opposition du chapitre de la cathédrale. Philippe, fils de Guérin de Trainel, vivait à l'époque de son cousin Garnier évêque de Troyes. Il avait une sœur Théceline, dame d'Ermeil. D'abord religieux, il devint abbé de Saint-Loup de Troyes « ecclesia sancti Lupi » puis se rendit simple moine à Clairvaux où il mourut en 1230. En l'an 1195, Garnier, évêque de Troyes, augmente le temporel de l'abbaye d'Andecy en cédant le tiers des dîmes de Clesies et Eschemenez. La même année, à la prière de Garnier de Trainel, l'évêque fait remise au prieur de Marigny de 6 livres et 18 setiers de blé, pension annuelle qui lui était due. En retour, Garnier de Trainel, du consentement de sa femme Agnès, et pour le repos de l'âme de son père, Garnier, fait remise à l'évêque d'un droit de régale, consistant, à la mort de chaque évêque, dans le rachat de tous les hommes de corps de l'évêché qui habitaient les terres du dit seigneur. Dans une charte sous le sceau de Garnier, évêque de Troyes, Garnier de Villeneuve donne à l'abbaye de Vaultuisant tout ce qu'il possède à Sarcy (Seine-et-Marne). Gui Gastebé, qui l'évêque de Troyes appelle dilectus frater noster, approuve cette donation comme suzerain ( Cart. Vaultuisant, fol. 21, r°). À la fin du quatrième volume du Gallia Christiana, on trouve une sentence rendue par Gauthier, évêque d'Autun et Garnier, évêque de Troyes, en 1195, qui prononce la dissolution d'un mariage entre parents au quatrième et cinquième degré. Il paraît, par le vu de la sentence, qu'en cas de sévices de la part du mari, on recherchait la parenté pour faire prononcer la dissolution du mariage, plutôt que de former une demande en séparation. Vers 1196, Garnier, évêque de Troyes, est choisi comme arbitre par l'abbaye de Larrivour, d'une part, et Anseau III de Trainel et les hommes de Sacey, d'autre part, déclare : que le chemin dit de Sacey doit être entretenu par les habitants, que les religieux ont pleine et entière liberté d'en jouir, que tous les chemins qui vont de celui de Sacey à la grange du Chardonnet appartiennent aux religieux. Anseau de Trainel, Ida, sa femme, et les hommes de Sacey ratifient cet arbitrage. L'année suivante, Garnier donne une charte pour Brandonvillers « Brandonviler ». En 1196, Garnier évêque de Troyes, confirme la vente faite à Clairvaux par Hugues, abbé, et le couvent de Beaulieu, moyennant cinq cents livres provençols de la grange de "Belinay" et de ses dépendances, aux finages de Belinay, Beuvrière, Saulcy, "Bolinvaux", Céfontons, Rizaucourt, Daillancourt, et sur la rivière de Blaise. Témoins de la vente, faite au Chapitre de Beaulieu : Eudes, abbé de La Chapelle, ancien prieur, Raoul, ancien abbé, Jean, sous-prieur (l'office de prieur étant alors vacant), Thierry, prévôt, Bertrand, cellier. En juillet 1199, après le mariage de Thibaut de Champagne et de Blanche de Navarre célébré à Chartres, une charte est donnée par le comte pour la constitution du douaire à sa femme dont les témoins sont la reine Adèle, mère de Philippe-Auguste et tante de Thibaut, Bérengère reine d'Angleterre, Garnier Trainel évêque de Troyes et de nombreux autres clercs et laïcs. Vers le commencement de décembre 1199, Garnier de Trainel, évêque de Troyes, se croise avec la noblesse champenoise au tournoi d'Ecly, organisé par Baudouin, comte de Flandre et de Hainaut. En février 1200, Garnier, évêque de Troyes, constate que Gui de Saint-Léger, chevalier, qu'il appelle consanguineus noster, a donné à l'abbaye de Boulancourt Suzanne de Crépy, ses héritiers et tout ce qu'elle possède. Dans une charte de la même année, l'évêque de Troyes notifie une transaction conclue entre l'abbaye d'Oyes et le curé de Saint-Prix, d'une part, et l'abbaye du Reclus, d'autre part, au sujet des dîmes de Saint-Prix ( Cart. Abbaye Saint-Pierre d'Oyes, Arch. dép. Aube). L'an 1200, Garnier, évêque de Troyes, ayant vu la charte de son oncle Philippe de Pont, reçut l'abbaye de Beaulieu en commendé parce qu'elle était chargée de grosses dettes ; il les acquitta et répara les bâtiments qui tombaient en ruine. En juin 1201, les lettres de Garnier, évêque de Troyes mentionnent que l'abbaye de Boulancourt cède à la collégiale de Saint-Etienne de Troyes Suzanne de Crespy; et dans la charte rapportant cette session, Garnier, évêque de Troyes, appelle Gui consanguineus noster, miles de Pogiaco (Pougy), dominus de Sancto Leodegario (Saint-Léger-sous-Margerie). Gui transporte Suzanne à la collégiale de Saint-Etienne, du consentement d'Agnes, sa femme, de ses enfants Renaud et Gilon, et de ses neveux Guillaume et Thibaut frères. Renaud et sa femme Marguerite succèdent à Gui comme seigneurs de Saint-Léger ( Cartul. Saint-Etienne, fol. 89 r°, 137 v°). **La quatrième croisade** En 1198, le pape Innocent III appela à une nouvelle croisade pour reconquérir les lieux Saints. Les rois européens ignorèrent cet appel, seul Thibaut III, comte de Champagne constitua une armée, lors d'un fameux tournoi à Escry-sur-Aisne (Avaux-la-Ville). Thibaut ayant pris la résolution de faire le voyage de la terre sainte, à l'exemple de son père et de son frère, fit publier un tournoi au château d'Escry, au commencement de l'avent de l'année 1199. Foulques, curé de Neuilly-sur-Marne, près Paris, célèbre prédicateur, à qui une voix de tonnerre et un zèle outré avaient acquis la réputation de saint Bernard, s'y rendit et y prêcha la croisade par l'ordre d'Innocent III. Parmi les seigneurs que les discours de Foulques déterminèrent à prendre la croix, les plus illustres furent Louis, comte de Blois et de Chartres, Simon de Montfort, Renaud de Montmirail, Garnier évêque de Troyes, Gauthier comte de Brienne, Geoffroy de Villehardouin, maréchal de Champagne, auxquels se joignirent beaucoup d'autres personnages titrés, qui avaient assisté à cette solennelle et brillante réunion. Thibaut III étant sur le point de partir, tomba malade, et mourut le 24 mai 1201, à l'âge de 24 ans. Garnier Trainel, évêque de Troyes, continua l'aventure et se croisa avec les seigneurs champenois sous les ordres de Renaud de Dampierre qui acquit à cette occasion le renom d'un preux chevalier. Garnier avait été nommé grand amonier et amiral de l'armée latine. Jean Langlois est son chapelain, et Pierre, chanoine de Saint-Martin de Troyes son amonier mentionné dans une lettre confirmant l'authenticité d'une relique de saint Victor. Ce clerc ramena de nombreuses reliques à Troyes. À ce propos, Geoffroy de Villehardouin dit « l'an 1199, en la terre du comte Thibault, se croisa Renier si évesque de Troyes ». En 1202, les lettres de Garnier évêque de Troyes, prescrivirent d'excommunier tous ceux qui viendraient à l'encontre des lettres par lesquelles le pape avait légitimé les enfants que Philippe-Auguste avait eus d'Agnes, fille du duc de Méranie. En 1202, Garnier, évêque de Troyes, essaya de sauver le temporel de l'abbaye de la Chapelle-aux-Planches chargée de dettes; il le remit dans un état florissant pour un demi-siècle. Avant son second départ pour la croisade, en 1205, Garnier, évêque de Troyes, reçoit une lettre du doyen de Pont-sur-Seine pour lui rendre compte d'une enquête dont il était chargé au sujet d'un différend entre G. cognatus de l'évoque de Troyes et le curé de Trésente. Bientôt, les Francs et les Latins se rangèrent sous les ordres des Vénitiens qui détournèrent la quatrième Croisade, et attaquèrent Constantinople du côté de la mer, et la prirent pas escalade le lundi de la semaine de la Passion, 12 avril 1204. Aussi brave qu'il était pieux, Garnier évêque de Troyes, accompagné de l'évêque de Soissons, toucha un des premiers la terre ennemie, et l'un des premiers planta l'étendard du Christ sur les remparts de Bizance « Duæ naves colligatæ, pariter nostros episcopos Suiensium et Trencensem defendebant, quorum erant insignia, paradisi et peregrina, primæ scalis suis scalas turricem attingerunt... », deux navires, le Paradis et le Pélerin, commandés par les évêques de Soissons et de Troyes dont les troupes sautent les premiers sur les murs, arborent les drapeaux de ces pontifes et annoncent la victoire qui est suivie de la prise de cette ville impériale, disait le comte de Flandre dans sa lettre de 1204. Garnier de Trainel, évêque de Troyes, compte parmi les douze électeurs de l'empereur de Constantinople, en la personne du comte Baudouin de Flandre. Les églises furent pillées par les Français et les Vénitiens qui profanèrent les sanctuaires. Les richesses immenses en or, argent (400.000 marcs d'argent pour les Français !) et pierres précieuses, qui décoraient les reliquaires des églises de Constantinople, provoquèrent l'avidité des vainqueurs, et ils emportèrent avec eux les reliques, afin de les dépouiller de leurs ornements. Le légat du pape défendit, sous peine d'excommunication, de garder ces reliques, et ordonna de les remettre toutes à Garnier, évêque de Troyes, à qui l'on en confia la garde; ce qui, selon Ducange, donna à ce prélat le moyen de gratifier son église de quelques reliques exquises. L'évêque Garnier étant mort vers la fin de 1205, comme il se disposait au retour à Troyes, la part qui lui était échue dans le pillage, passa à la cathédrale de Troyes, et celle du comte de Champagne fut partagée par son successeur, entre la collégiale de Saint-Etienne, qui était la sainte chapelle des comtes, et la maison de Clairvaux. On comprend aisément quelle était la prépondérance des évêques, et quels furent être les avantages

temporels qui en résultaient, dans un temps où les papes dominaient les royaumes et les rois. En particulier, les évêques de Troyes devinrent des seigneurs féodaux dans la plus complète acception du mot. Les comtes de Champagne, malgré leur puissance illimitée, ménageaient avec soin le pouvoir épiscopal. Henri 1<sup>er</sup>, le plus grand et le plus altier des souverains champenois, n'hésita pas, lui-même, à donner satisfaction à l'évêque et au chapitre, à propos d'une bien légère atteinte aux droits épiscopaux. Henri avait seulement fait arrêter un homme sur le bourg de Saint-Denis, qui dépendait de la juridiction de l'évêché. Le chapeau du comte servit de marque de réparation. Une charte de 1151 confirme le fait d'une manière authentique. Au mois de janvier 1218, une charte de confirmation, Hervé, évêque de Troyes « Ego Hervé Dei gratia Trecentis episcopi... » désigne Philippe de Trainel, petit-fils d'Anseau 1<sup>er</sup>, sous le titre d'abbé de Saint-Loup « Philippi abbas sancti Lupi Trecentis ». En présence de l'évêque, l'abbé reconnaît que son monastère possède des droits dans le moulin de feu Lembang « molendinum defuncti Isambardi » et dans l'étang dudit moulin, possédé par Pierre de Boi (Bouy-sur-Orvin), six setiers de froment et six setiers de seigle et un cens de deux deniers perçus chaque année le jour de saint Rémy. **Libéralités à la léproserie de la ville de Troyes** La léproserie de Troyes fut établie par les habitants de la ville, assez loin pour éviter la contagion, et assez près pour qu'on put procurer aux malades les secours nécessaires. Elle était à trois quarts de lieue de distance, sur la route de Bourgogne, à l'entrée du village de Breviande, et fut appelée maison des Deux-Eaux : deduabus aquis, hôpital des Ladres ou Saint-Lazare. L'époque de sa fondation est restée inconnue; mais il est certain qu'elle existait avant 1123, puisqu'il en est fait mention sous cette année dans une charte de Hugues, comte de Champagne. Les directeurs des hôpitaux y établirent un ecclésiastique pour y desservir la chapelle et faire l'office aux malades. Son logement était au midi et celui des infirmes au nord, où était une religieuse ou recluse, pour les assister dans leurs besoins corporels (3). En 1151, Thibault II, comte de Troyes, fait connaître à tous présents et à venir, que Hugues Adenches, qu'il ne désigne point autrement, donne à Dieu et aux lépreux des Deux-Eaux, tout ce qu'il possède sur le territoire de Pannetières (de Paneteris), dépendant du fief des seigneurs de Trainel (de Triagnello), mais avec l'approbation desdits seigneurs Anselme et Garnier, qui appellèrent comme témoins de la concession qu'ils faisaient, Henri, évêque de Troyes, Pierre, abbé de Montier-la-Celle, Gaucher, moine de Clairvaux et oncle des seigneurs de Trainel, Fromond, moine de Clairvaux, Odon ou Eudes, prévôt de l'Église de Troyes, Raoul, chapelain du comte Thibault, qui apposa le sceau à cette charte, Pierre Borne, chanoine de Troyes, Obbert, médecin chargé alors de l'administration de la léproserie, Pierre de Tornelle, écuyer desdits seigneurs, Otrand Gastable, Anselme Gastable et Vernier de Maligny (de Moilgny). Vers 1179, Anseau de Trainel et Garnier, son frère, sont témoins dans la charte par laquelle le comte Henri donne à la léproserie des Deux-Eaux la dime des bains de Troyes et autres biens. En 1189, Garnier de Trainelle atteste, au nom de la Sainte-Trinité, que sa sœur Élisabeth a concédé, à titre d'aumône, au profit de la maison ou grange de Pannetières, appartenant à la léproserie, l'usage du bois mort dans la forêt de Palis, mais seulement du bois tombé ou coupé, et que Guitière... (de Sellenniac), écuyer, et Gauthier, vicomte de Villemaure, ont fait une semblable concession dans les parties de cette même forêt qui leur appartenaient, concession qu'ils garantissent l'un et l'autre après avoir reçu de la léproserie, le premier 30 sous, et l'autre 25 sols. En 1196, Ancelle, seigneur de Trainelle, approuve solennellement le don que Hardouin des Eschégés (de Eschegis) fait à perpétuité à la maison des Deux-Eaux, pour sa sœur qui était lépreuse, d'un demi muid de moisson, c'est-à-dire, trois mines de froment, trois mines de seigle et trois setiers de trémois [Il faut conséquemment douze septiers pour faire un muid, et deux mines pour un septier], à prendre sur des terres qui dépendaient du fief de Tricherey, appartenant audit Ancelle. Cette charte est datée de la 17<sup>e</sup> année du règne de Philippe-Auguste, de la quatrième année du pontificat de Garnier de Trainel, évêque de Troyes, pendant que Thibault II, comte de Troyes, était à Jérusalem, à la tête des croisés. En 1199, fut terminé par devant l'évêque Garnier un différend qui, depuis long-temps, divisait, d'une part, les frères de Grandmont, de la forêt d'Isle-Aumont, l'abbé de Molesmes et les chanoines de Saint-Etienne de Troyes, et, d'autre part, le maître de la Maladrerie des Deux-Eaux. Ce long démêlé avait pour objet un cours d'eau qui alimentait des moulins appartenant aux susdites parties. Or, toute discorde cessa et la paix fut signée sous la condition que les religieux de Grandmont, pour leur moulin de Tronchet, l'abbé de Molesmes et les chanoines de Saint-Etienne, pour les leurs, prendraient du grand lit de la Seine, au-dessus des moulins de la Léproserie, pendant tout le temps qu'ils en auraient besoin, la quantité d'eau suffisante pour faire mouvoir une seule roue, et que les lépreux recevaient, à titre de dédommagement, quatre septiers de blé de mouture du moulin de Tronchet, avec la moitié de la pêche de ce moulin, un septier, moitié froment, moitié d'autre mouture, des moulins de Saint-Etienne, et autant de celui de l'abbé de Molesmes. L'année suivante, 1201, quelques nobles, dans le domaine desquels se trouvaient les bois de Chenney, accordent à la Léproserie, à titre d'aumône perpétuelle, pour le remède de leurs péchés et le salut de leurs prédécesseurs, le droit d'usage plein et entier dans ces mêmes bois, pour les besoins divers de la ferme de Bousaunes, c'est-à-dire, la faculté d'y prendre tout ce qu'on pourrait charger sur une voiture à quatre chevaux de bois à brûler ou à bâtir. Ces bienfaiteurs dont les noms nous ont été conservés dans la charte qu'ils firent dresser par l'évêque Garnier, sont : Garin de Maray, écuyer, avec Aaliz sa femme, et leurs enfants; Aaliz, dame de Chenney, et Henri, son fils, écuyer, avec sa femme Verderie; enfin Eudes de Salon, écuyer, parent de l'évêque Garnier, avec Reine sa femme, dans le domaine de la quelle était une partie des dits bois." Notes (1) abbé Ch. Lahore, Documents pour servir à la généalogie des anciens seigneurs de Trainel (Impr. Dufour-Bouquet, Troyes, 1872). (2) Cartulaire de l'abbaye Saint-Loup de Troyes, fonds latin Ms. 2755 (BNF, Paris). (3) Auguste Harmand, Notice historique sur la léproserie de la ville de Troyes (Lib. Bouquet, Troyes, 1849). C.Faucherand ("Mélisende de Monthery et ses descendants (3)" citant l'abbé Lahore, <http://vieux-marcoussis.pagesperso-orange.fr/Chroniques/melissende3.htm> -Octobre 2012, <http://julienchristian.perso.sfr.fr>) 14 x 2017. Fonts : persona: C.Faucherand (Abbé Lahore, <http://vieux-marcoussis.pagesperso-orange.fr/Chroniques/melissende3.htm>) 14 x 2017

**69.848.478 Fleury (Capétiens)**, seigneur de Nangis, nascut el 1095, mort al voltant de 1147 (a l'edat de possiblement 52 anys). Pares: **139696956** i **139696957**.

Nota :

- autre date de décès : 1119.

• "l'aînée, Élisabeth, épouse Guy de Marolles et eut la portion principale de la seigneurie de Nangis avec les terres de La Chapelle-en-Brie; la seconde épouse Milon de Melun, sieur de Courtry, et reçut en dot le fief du Châtel-lès-Nangis. "Milon de Melun, seigneur de Courtry et du Châtel-lez-Vergerie, eut au moins six enfants : Guérin, Pierre qui suit, Guy, Guillaume, Étienne et Milon. Très probablement il faut y ajouter Alpaïs, mariée à Joscelin, vicomte de Melun" (Annales de la Société historique & archéologique du Gâtinais, t. 30, 1912, p. 10) Ch. Faucherand, 26 ix 2017.

Fonts : naixement: S.Fourlinnie (d'après "l'Histoire des rois de France et des chefs d'état" de Pascal Arnoux)

... [relation] ...

**69.848.479 Ne, dame de Nangis**, nascuda el 1100, morta.

... fills:

- a. Élisabeth, nascuda el 1117 o 1125, morta abans de 1152. Veure **34924239**.

**69.848.512 Guillaume**, seigneur de Lignièrès. Pares: **139697024** i **139697025**.

Fonts : família: G.Hazard (Thaumas de La Thaumassière - Histoire de Berry) vii2009

... [relation] ...

**69.848.513 Ne N.**

... fills:

a. **Jean**. Veure **34924256**.

**69.848.528 Gauthier**, àlies Galterus de Capella, seigneur de Villebéon, de La Chapelle-en-Brie i de Nemours, nascut al voltant de 1125, Paris, mort el 25 d'octubre de 1205, enterrat el 1205, abbaye cistercienne de Barbeaux, Fontaine-le-Port (Seine-et-Marne) (a l'edat de possiblement 80 anys), prévôt de Poissy (1186), grand chambellan de France de Louis VII en 1196 puis de Philippe-Auguste jusqu'à sa mort. Pares: **139697056** i **139697057**. [relation]

**Ne Persois**:

Nota : "Galterus senior, regis Franciae camararius, qui fuit nobilior gestis quam genere." Ch. Faucherand (Williston Walker, "On the Increase of Royal Power in France Under Philip Augustus", 1888, p. 48) 1 vii 2023. Gauthier Ier de Villebéon (v. 1130-25 octobre 1205), seigneur de Villebon et de la Chapelle en Brie puis seigneur de Nemours par son mariage, grand chambellan de France du roi Louis VII en 1196. **D'origine modeste**, il succède à son beau-père Orson, premier seigneur de Nemours, à sa mort en 1148. Il est certainement à l'origine de la construction du château de Nemours à partir de 1170. Il s'élève rapidement à la cour aux côtés de son frère Étienne de la Chapelle, évêque de Meaux puis archevêque de Bourges. Après une brève éclipse au début du règne de Philippe-Auguste, il revient en grâce à la cour jusqu'à sa mort en 1205. Par son mariage avec Aveline de Nemours, il a plusieurs enfants :

- Philippe, mort en 1191 au siège de Saint-Jean-d'Acre[1]
- Orson de Nemours (mort en 1233), chambellan du prince royal[1], devient la tige des seigneurs de Méréville ;
- Gauthier de Nemours, dit le jeune, succède à son père, en novembre 1205, dans la charge de grand chambellan. À sa mort, en 1220, son fils Adam de Villbéon assure la fonction[1] ;
- Étienne de Nemours devient évêque de Noyon.
- Guillaume de Nemours, évêque de Meaux
- Pierre II de la Chapelle, appelé aussi Pierre de Nemours († v.1220), évêque de Paris en 1208-1219[2]

## Bibliographie

- **Recherches généalogiques sur la famille des seigneurs de Nemours du XIe au XVe siècle, par E. Richemond.** *Recherches généalogiques sur la famille des seigneurs de Nemours du XIe au XVe siècle*, par E. RICHEMOND. Fontainebleau impr. M. Bourges 1907-1908. 2 vol. gr. in-8 ; 347-CXXVIII et 275-CXXIV pages, planches. La maison féodale dont Richemond écrit l'histoire est issue d'un parvenu du XI<sup>e</sup> siècle. Son premier auteur connu Gautier de Villebéon était de naissance modeste. Fut nobilior gestis quam genere, dit de lui le chroniqueur Aubry de Trois-Fontaines. Il s'attacha au service de Louis VII, et parvint à l'office de grand chambellan du roi, qu'il transmit à ses descendants. Il mourut en 1205, laissant de son mariage avec la fille et héritière du sire de Nemours, six fils, dont trois évêques, l'aîné de ses enfants, Philippe, était mort en 1191 au siège de St-Jean d'Acre. C'est de lui que sont issus les seigneurs de Nemours qui ont occupé une place importante à la cour des rois et se sont distingués dans les croisades du XIII<sup>e</sup> siècle. Ruinés par les frais de ces expéditions, ils furent réduits à aliéner leur terre patrimoniale. Ils en vendirent à Philippe le Hardi la majeure partie en 1274, le reste en 1276. Leur postérité est éteinte dans une condition médiocre au XVe siècle. Trois des fils puînés du premier chambellan Gautier ont donné naissance à des branches : Ours a été l'auteur des sires de Méréville et de Brécy ; Gautier le Jeune des seigneurs de Villebéon, Jean des sires de Nanteau-sur-Lunain. Richemond suivit la destinée de ces trois lignes qui ont tenu un rang féodal considérable. Il joint à l'histoire des Nemours, des notices parfois très étendues sur leurs alliés, les Milly, les Clément, les Vierzon, les Melun, les Bommiers, les Crespin, les Hangest, les Montmirail, les Bouteillers de Chantilly et de Senlis, les Sully-Beaujeu, les Nanteuil-Châtillon, les Beaumont du Gâtinais, les Levis etc. A établir la généalogie de toutes ces familles et la biographie de leurs membres, Richemond mis un soin et une ingéniosité remarquables. Il ne s'est pas contenté de réunir bout à bout des analyses de chartes, il suppléa fréquemment à l'insuffisance des documents, par d'adroites hypothèses. Peut-être aurait-il pu dans ses notes, indiquer plus clairement au lecteur le point où il s'écartait du témoignage des textes, pour suivre ses propres conjectures. L'auteur a publié un bon nombre de pièces justificatives intéressantes. Elles n'ont pas toujours été transcrites avec une correction parfaite ; çà et là on peut relever, outre des fautes de lecture, des fautes de ponctuation qui semblent révéler de véritables contresens. L'illustration de l'ouvrage, bien choisie et bien exécutée, consiste en reproductions de sceaux et de pierres tombales. Les deux volumes sont munis de tables onomastiques abondantes, mais incomplètes ; elles ne renferment pas les noms contenus dans les pièces justificatives. Richemond a classé les mentions des personnages suivant l'ordre des noms de baptême. Il aurait accru l'utilité de ces index, s'il avait inséré à leur rang alphabétique, les noms de famille (ou surnoms héréditaires). Max PRINET
- **Un diplôme inédit de Philippe-Auguste - Acte de partage des biens du chambellan Gautier fondateur de Nemours**, par Annales de la Société historique et archéologique du Gâtinais, 1906

Fonts : persona: J-P de Palmas (Annales de la Société historique et archéologique du Gâtinais, 1906 et [wikipedia](#) et E. Richemond, bibl.Ecole des Chartes) 16 xii 2005 et 2012, família 1: H.R.Moser/EuSt-XIII/140, [C.Faucherand](#) ([https://fr.wikipedia.org/wiki/Gauthier\\_de\\_Villebe%C3%A9on](https://fr.wikipedia.org/wiki/Gauthier_de_Villebe%C3%A9on)) 1 vii 2023, família 2: F.de Bernis ( E.L Richemond - Recherches généalogiques sur la famille des seigneurs de Nemours ) 9 xii 2009, enterrament: J-P de Palmas (crypte de l'abbaye de Barbeau, Fontaine-le-Port)

... [relation] ...

**69.848.529 Aveline de Château-Landon**, dame de Nemours, morta el 1196. Pares: **139697058** i **139697059**.

Fonts : persona: H.R.Moser/EuSt-XIII/140, família: H.R.Moser/EuSt-XIII/140, [C.Faucherand](#) ([https://fr.wikipedia.org/wiki/Gauthier\\_de\\_Villebe%C3%A9on](https://fr.wikipedia.org/wiki/Gauthier_de_Villebe%C3%A9on)) 1 vii 2023

... fills:

- a. **Philippe de Nemours**, nascut el 1155, mort el 18 de febrer de 1191, Acre (a l'edat de 36 anys). Veure **34928240**.
- b. **Gauthier**, nascut el 1160, mort el 1220 o 1221. Veure **69855096**.
- c. **Étienne**, mort el 1222, évêque de Noyon.

Fonts : persona: Joël Chirol (Saint-Louis par Georges Bordenove page 41) 15/08/08

- d. **Pierre**, mort el 26 d'octubre de 1219, Damiette (Egypte), trésorier de Saint-Martin de Tour, s'évêque de Paris (1208-1219).

Fonts : persona: Joël Chirol (Saint-Louis par Georges Bordenove page 41) 15/08/08, [C.Faucherand](#) (<https://fr.wikipedia.org/wiki/>

Gauthier de Villeb%C3%A9on 1 vii 2023, defunció: J-P de Palmas (siège de Damiette) v2009

e. **Guillaume**, mort el 1221, chanfre de Paris, il accompagne Simon de Montfort dans la croisade des Albigeois où il invente des engins balistiques qui assurent le succès des assauts contre les châteaux ; archidiacre de Paris puis évêque de Meaux (1213-1221).

Fonts : persona: Joël Chiról (Saint-Louis par Georges Bordenove page 41) 15/08/08, C.Faucherand ([https://fr.wikipedia.org/wiki/Gauthier\\_de\\_Villeb%C3%A9on](https://fr.wikipedia.org/wiki/Gauthier_de_Villeb%C3%A9on)) 1 vii 2023, defunció: C.Faucherand ([https://fr.wikipedia.org/wiki/Gauthier\\_de\\_Villeb%C3%A9on](https://fr.wikipedia.org/wiki/Gauthier_de_Villeb%C3%A9on)) 1 vii 2023

f. **Orson I de Nemours**, nascut el 1165, mort el 24 de gener de 1233 (a l'edat de 68 anys). Veure **34924264**.

g. **Jean**, mort possiblement el 1216, prévôt de Paris avant 1198, sous-chambrier du Roi et collaborateur de son père. Casat amb **Marie de Corbeil-Beauvais**, visible:

Nota : "Il est à l'origine de la lignée des seigneurs de Nanteau-sur-Lunain (et non pas Nanteuil comme l'ont cru de nombreux historiens)." C.Faucherand ([https://fr.wikipedia.org/wiki/Gauthier\\_de\\_Villeb%C3%A9on](https://fr.wikipedia.org/wiki/Gauthier_de_Villeb%C3%A9on)) 1 vii 2023.

Fonts : persona: Joël Chiról (Saint-Louis par Georges Bordenove page 41) 15/08/08, C.Faucherand ([https://fr.wikipedia.org/wiki/Gauthier\\_de\\_Villeb%C3%A9on](https://fr.wikipedia.org/wiki/Gauthier_de_Villeb%C3%A9on)) 1 vii 2023, família, defunció: C.Faucherand ([https://fr.wikipedia.org/wiki/Gauthier\\_de\\_Villeb%C3%A9on](https://fr.wikipedia.org/wiki/Gauthier_de_Villeb%C3%A9on)) 1 vii 2023

**69.848.530 Guj**, vicomte de Méréville. Pares: **139697060** i **139697061**.

Fonts : persona, família: F.de Bernis ( E.L Richemont - Recherches généalogiques sur la famille des seigneurs de Nemours ) 9 xii 2009

... [relation] ...

**69.848.531 Hildeburge N**.

Fonts : família: F.de Bernis ( E.L Richemont - Recherches généalogiques sur la famille des seigneurs de Nemours ) 9 xii 2009

... fills:

a. **Liesse**. Veure **34924265**.

**69.848.532 Tescelin de Pithiviers**, seigneur d'Aschères i de Teillay. Pares: **139697064** i **139697065**.

Nota : mentionné dans une charte de l'Hôtel-Dieu d'Orléans en faveur de Coulu et de Mamonville, et dans le cartulaire de la Cour-Dieu. Il mourut avant son père

Fonts : persona, família: F.de Bernis (Annales de la Société Historique et Archéologique du Gâtinais) 19 iv 2016

... [relation] ...

**69.848.533 Ne N**.

Fonts : família: F.de Bernis (Annales de la Société Historique et Archéologique du Gâtinais) 19 iv 2016

... fills:

a. **Aubert**. Veure **34924266**.

b. **Herbert**.

Fonts : persona: F.de Bernis (Annales de la Société Historique et Archéologique du Gâtinais) 19 iv 2016

c. **Bernard**.

Fonts : persona: F.de Bernis (Annales de la Société Historique et Archéologique du Gâtinais) 19 iv 2016

d. **Guillaume**.

Fonts : persona: F.de Bernis (Annales de la Société Historique et Archéologique du Gâtinais) 19 iv 2016

e. **Hélène**.

Nota : épouse Henri maître des forêts royales

Fonts : persona: F.de Bernis (Annales de la Société Historique et Archéologique du Gâtinais) 19 iv 2016

**69.848.576 Hugues Damas**, àlies Hugues le jeune, seigneur de Couzan, seigneur de Marcilly-les-Buxy (al voltant de 1135). Pares: **139697152** i **139697153**.

Nota : Conforme aux données des chartistes suivants: J-C de Vaugiraud (Richard: Les premiers Damas p 39 à 47 (1961) et Perroy II p 267 à 282 (1976) 11/09/2008

Fonts : persona: J-C de Vaugiraud (Richard: Les premiers Damas) 11/09/2008, J-C de Vaugiraud (Perroy tome II p 267 et ss: Damas) 12/09/2008, casament: JB.de La Grandiere ( ES X 144 Damas de Cousan ) 1 iii 2013, família: J-C de Vaugiraud (Richard: Les premiers Damas) 11/09/2008,

... [relation] ...

**69.848.577 Aussilent de Meymont**, dame du château d'Olliergues ((pour moitié)).

Fonts : persona: J-C de Vaugiraud (Richard: Les premiers Damas) 11/09/2008, J-C de Vaugiraud (Perroy tome II p 267 et ss: Damas) 12/09/2008, casament: JB.de La Grandiere ( ES X 144 Damas de Cousan ) 1 iii 2013, família: J-C de Vaugiraud (Richard: Les premiers Damas) 11/09/2008,

... fills:

a. **Geoffroy**. Veure **34924288**.

**69.848.632 Guigues de Forez**, comte du Forez i du Lyonnais, mort el 1137. Pares: **139697264** i **139697265**.

Nota : Guy Ier (+1137), comte de Forez et du Lyonnais, fils de Guy-Raimond d'Albon et d'Ide-Raymonde, comtesse de Forez à la mort de son

neveu Guillaume IV en 1107, sans héritier. Ep. Marie ou Alix de Beaujeu (° v.1100) fille de Guichard III de Beaujeu et de Lucienne de Monthéry.  
Fonts : persona: J-P de Palmas (Seconde maison des comtes de Forez & revue du Lyonnais) iv-2009

... [relation] ...

**69.848.633 Marie de Beaujeu.** Pares: [139697266](#) i [139697267](#).

... fills:

a. **Guigues**, nascut al voltant de 1130, mort el 6 de desembre de 1206, enterrat el 1206, Abbaye de Bonlieu (a l'edat de possiblement 76 anys).  
Veure [34924316](#).

**69.848.640 Humbert**, seigneur de Thoire. Pares: [139697280](#) i [139697281](#).

Fonts : persona: S. de L'Espinay (Wikipedia-Maison de Thoire-Villars-30.09.2017)03.12.2017, família: H.de La Villarmois (Guichenon - Histoire de la Bresse et du Bugey) 13 vi 2003

... [relation] ...

**69.848.641 Ne N.**

Fonts : família: H.de La Villarmois (Guichenon - Histoire de la Bresse et du Bugey) 13 vi 2003

... fills:

a. **Guillaume**, nascut el 1115, mort el 1165 (a l'edat de 50 anys). Veure [34924320](#).  
b. **Ponce de Villars**, mort el 1167, évêque de Belley en 1162.

Fonts : persona: H.de La Villarmois (Guichenon - Histoire de la Bresse et du Bugey) 13 vi 2003

**69.848.644 Guerric**, seigneur de Coligny, du pays de Revermont i de Saint-André-sur-Suran, mort al voltant de 1161. Pares: [139697288](#) i [139697289](#).

Nota : Anselme le dit "seigneur de Coligny et du pais de Revermont" Schwennicke le dit "seigneur de Coligny et Saint-André-sur-Suran" Il fut l'un des seigneurs de Bourgogne qui accompagnèrent en 1147 l'empereur **Konrad III** (Anselme dit Conrad II) au voyage qu'il fit en la Terre-Sainte. En 1161, il "fit ligue défensive et offensive avec Archambaud, sire de Bourbon et Renaud sire de Beaugey". Il mourut peu après.  
Fonts : persona: Aurejac ; Stéphane Bontron (Anselme, VII 144-145), família: S. Bontron (Anselme, VII), defunció: Stéphane Bontron (Anselme, VII, 145)

... [relation] ...

**69.848.645 Ne N.**

Fonts : família: S. Bontron (Anselme, VII)

... fills:

a. **Humbert**, mort el 1190. Veure [34924322](#).  
b. **Guillaume**, mort.

Fonts : persona: S. Bontron (Anselme, VII)

c. **Gautier**, seigneur de Saint-André-sur-Suran, mort després de 1178.  
Casat amb ? ? . visible:

Fonts : persona: S. Bontron (Anselme, VII)

**69.848.646**: veure [34.924.350](#).

**69.848.647**: veure [34.924.351](#).

**69.848.648 Ulrich**, seigneur de Villars, nascut al voltant de 1080, mort el 1131 (a l'edat de possiblement 51 anys). Pares: [139697296](#) i [139697297](#).

Fonts : persona: J-M.Thiebaud (base Christophe Pager) 26 i 2011, JB.de La Grandiere ( Europäische Stammtafeln t XIV p 191A (sgrs de Villars) Marburg 1991) 8 vi 2020, família: J-M.Thiebaud (base Christophe Pager) 26 i 2011

... [relation] ...

**69.848.649 Ponce de L'Isle**, nascuda al voltant de 1080.

Fonts : persona, família: J-M.Thiebaud (base Christophe Pager) 26 i 2011

... fills:

a. **Adelard**, seigneur de Lignieu.  
Casat amb ? ? . visible:

Fonts : família: G.Hazard (Cabinet des Titres - Dossiers Bleus - Villars) 10/2022

b. **Étienne**, mort el 1145. Veure [34924324](#).

**69.848.656 Rodolphe**, seigneur de Faucigny, mort després de 1131, enterrat, chapelle de Chatillon en Faucigny . Pares: [139697312](#) i [139697313](#).

Fonts : persona: Aurejac,JL.Mondanel (H&G) 12 iii 2011, J-E.Tolle (BNF, genealogie de la maison de Faucigny-Lucinge) 5 i 2015, família: D.de Raugl/ E.Arminjon

... [relation] ...

**69.848.657 Constance de Beauvoir**, Pares: **139697314** i **139697315**.

Fonts : persona: Aurejac, família: D.de Raugl/E.Arminjon

... fills:

- a. **Aymon**, nascut entre el 1090 i 1110, mort després de 1179. Veure **34924328**.  
b. **Pons**, nascut al voltant de 1100, château de Faucigny (Haute-Savoie), mort el 1178 (a l'edat de possiblement 78 anys), bienheureux, chanoine régulier & abbé de l'Abbaye d'Abondance, fondateur de l'Abbaye de Sixt.

Nota : Bienheureux Ponce de Faucigny, (né vers 1100 - mort vers 1178), l'Église catholique le célèbre le 26 novembre. Frère de l'évêque Arcadius de Genève, il naquit au château de Faucigny, dans le diocèse d'Annecy. Vers l'âge de 20 ans, il entra chez les chanoines réguliers de l'Abbaye d'Abondance. En 1144, il fonda lui-même un nouveau monastère dans la vallée de Sixt. Il n'accepta que provisoirement la charge d'abbé d'Abondance et revint passer ses dernières années dans la solitude de Sixt  
Fonts : persona: D.de Raugl/E.Arminjon, JL.Mondanel (H&G) 14 iii 2011, naixement: JL.Mondanel (H&G) 14 iii 2011

- c. **Rodolphe**, àlies L'Allemand, mort abans de 1259.

Casat amb **Emma Aynard**, filla de **Guigues Aynard**, seigneur de Domène (Isère) †1155/ (veure **69848662**) i **Eudoxie de Bérenger** (veure **69848663**): visible:

Fonts : persona: Emmanuel Arminjon, D.de Raugl/E.Arminjon, L.Guion,JL.Mondanel (H&G) 12 iii 2011, naixement: JL.Mondanel (H&G) 12 iii 2011, família: D.de Raugl/E.Arminjon, Emmanuel Arminjon, L.Guion

- d. **Arducius**, prince évêque de Genève (1135-1185), prince évêque de Genève.

Fonts : persona: D.de Raugl/E.Arminjon, JL.Mondanel (H&G) 14 iii 2011

- e. **Raymond**, seigneur de Thoire.

Casat amb **? ?**, visible:

Fonts : persona: D.de Raugl/E.Arminjon

**69.848.658 Gontier de Briçon**, vicomte de Tarentaise, mort després de 1097. Pares: **139697316** i **139697317**.

Fonts : persona: JB.de La Grandiere ( abbé Félix Bernard in "Origines féodales des Savoie-Dauphiné", -Briçon-, pp. 255-283 Villard d'Héry 1949) 1 ii 2017

... [relation] ...

**69.848.659 Ne N**.

... fills:

- a. **Aymon**, vicomte de Tarentaise, nascut el 1128, mort després de 1150.

Casat amb **? ?**, visible:

Fonts : persona: JB.de La Grandiere ( abbé Félix Bernard in "Origines féodales des Savoie-Dauphiné", -Briçon-, pp. 255-283 Villard d'Héry 1949) 1 ii 2017

- b. **Clémence**. Veure **34924329**.

**69.848.660 Aymon**, comte de Genève (1080-1128) (possible filla: Lacérina de Genève ca 1100-1164/, veure **35296033**). Pares: **139697320** i **139697321**.

Nota : **AMON [I] de Genève**, son of GERAUD Comte de Genève & his [second] wife Tetberga --- ([1060/65]-12 May [1125/28]). "Patris Geraldii et fratris Cononis, comes Aymo successor" donated property to the church of Leman, at the request of "fratris Burchardi monachi", by undated charter[858]. Comte de Genève. Vassal of the bishop of Geneva. Avoué of St Victor, Geneva. "Aymo comes Gebennensis et filius meus Giroldus" founded the priory of Chamonix by undated charter, dated to [1088/99], signed by "uterini fratres comitis, Willelmus Fulciniacus et Amedeus..."[859]. "Aymo...Genevensium comes" donated property to the monastery of Saint-Eugendi by charter dated 1090, signed by "Itæ uxoris eius, Geraldii filii eius"[860]. "Aymo comes Gebennensis et Amadeus filius eius" renounced rights to certain property in favour of the church of Saint-Martin by undated charter[861]. "Aymone...comite" approved the donation by Guy Bishop of Geneva of the church of Saint-Jean de Genève to the monastery of Ainay, near Lyon, by charter dated 1113[862]. A charter dated 1124 records an agreement between Humbert Bishop of Geneva and "Aymone comite"[863]. The necrology of Saint-Claude records the death "IV Id Mai" of "Aymo comes Gebennensis"[864]. m [firstly] ITA, daughter of --- (-after 1090). "Aymo...Genevensium comes" donated property to the monastery of Saint-Eugendi by charter dated 1090, signed by "Itæ uxoris eius, Geraldii filii eius"[865]. [m secondly ---]. The chronology of this family suggests that Comte Amedée [I] may have been his father's son by an otherwise unrecorded second marriage.] [858] Bibliotheca Sebusiana, Centuria II, LXIX, p. 293. [859] Besson (1759), Preuves, 8, p. 346. [860] Bibliotheca Sebusiana, Centuria II, XLVI, p. 257. [861] Mallet (1843), Tome II, Documents, VII, p. 23. [862] Mallet, E. (ed.) Mémoires et documents publiés par la société d'histoire et d'archéologie de Genève (Geneva, 1845), Tome IV, Documents, I, p. 11. [863] Spon (1730) Histoire de Genève (Geneva), Tome II, Preuves, I, p. 3. [864] Obituaires de Lyon I, Diocèse de Lyon, Abbaye de Saint-Claude, p. 282. [865] Bibliotheca Sebusiana, Centuria II, XLVI, p. 257 **FMG** **Armoiries**

D'argent à la bande d'azur accompagnée de deux lions du même. Blason utilisé par Aymon Ier. in Armorial Genevois de J.B. BLAVIGNAC - Vitrail de l'abside de l'église du monastère royal de Brou (01 - Bourg en Bresse) - Armorial général, J.B. Rietstap. tome 1 page 759 (Comtes de Genevois)  
Fonts : persona: A.Euverte(Foras, Armorial et Nobiliaire de Savoie, III, 84) 17.xii.2006, J-P de Palmas (armoiries: Armorial Genevois de J.B. Blavignac et FMG ) ix 2010

... [relation] ...

**69.848.661 Ida de Faucigny**, dame de Glane (possible filla: Lacérina de Genève ca 1100-1164/, veure **35296033**). Pares: **139697322** i **139697323**.

Nota : Le fait qu'Ida de Faucigny soit dame de Glane la fait parfois appeler Ida de Glane. Note de : Jean-Marie Thiébaud - 03 viii 2009

Fonts : persona: Jean-Marie Thiébaud (généalogie d'Aymon 1er de Genève sur Wikipédia) 03 viii 2009

... fills:



a. **Gérol III**, mort després de 1153.  
Casat amb **Ne N**, visible:

Fonts : persona, família: N de Meyrignac (base pierfit, 31vii2008)

b. **Amédée**, mort el 26 de juny de 1178. Veure **34924330**.

**69.848.662 Guigues Aynard**, seigneur de Domène (Isère), mort després de 1155, Exilles, Piémont (Italie). Pares: **139697324** i **139697325**.

Fonts : persona, família: Jean-Marie Thiébaud (Arch. cantonales de Genève) 03 iii 2009

... [relation] ...

**69.848.663 Eudoxie de Bérenger**. Pares: **139697326** i **139697327**.

Fonts : persona: Jean-Marie Thiébaud (Arch. cantonales de Genève) 03 iii 2009, E. Visseaux/P.Pluchot, família: Jean-Marie Thiébaud (Arch. cantonales de Genève) 03 iii 2009

... fills:

a. **Béatrix de Domène**, morta després de 1170. Veure **34924331**.

b. **Emma**

Casada amb **Rodolphe de Faucigny**, àlies L'Allemand, mort abans de 1259, fill de **Rodolphe**, seigneur de Faucigny †1131/ (veure **69848656**) i **Constance de Beauvoir** (veure **69848657**), visible:

Fonts : persona: JB.de La Grandiere ( ESS XIV Faucigny) 9 iii 2010, L.Guion, família: D.de Raugl/E.Arminjon, Emmanuel Arminjon, L.Guion

**69.848.664 Guillaume de Bourgogne**, comte de Mâcon (1102-1157), comte d'Auxonne (1127-1157), seigneur de Traves, nascut al voltant de 1095, mort el 1157 (a l'edat de possiblement 62 anys). Pares: **139697328** i **139697329**.

Nota : Renaud III (1102-1148) et Guillaume IV (1102-1155), les deux frères héritier de leur père Étienne Ier, et partagent le pouvoir avec leurs cousins, Guillaume II (1105-1125) et Guillaume III (1125-1127), le fils et le petit-fils de Renaud II. Vers 1120, Guillaume IV épouse l'héritière de la seigneurie de Traves, Alice, fille de Thibaud de Traves, premier connétable du comté de Bourgogne. Guillaume IV hérite du comté d'Auxonne en 1127. Guillaume répond à l'appel de Bernard de Clairvaux qui prêche en 1146, une nouvelle croisade. Le comte se distingue dans les combats, il reste deux ans en Terre sainte (1147/1149). À la mort de son frère Renaud, il devient régent du comté de Bourgogne en 1150. Il tente de se faire reconnaître comte de Bourgogne, mais il doit céder devant l'empereur Frédéric Barberousse en 1152. Il lègue le comté d'Auxonne et la seigneurie de Traves à son fils aîné Étienne II (1155-1173) et le comté de Mâcon et les salines de Lons le Saurier, à son second fils Gérard ou Girart Ier (1155-1184) ; le comté de Bourgogne revenant à sa nièce Béatrice Ière (1152-1184), la fille de Renaud III.

Fonts : persona: J-P de Palmas (comtes de Mâcon) v-2009, família: J-P de Palmas (comtes de Mâcon & FMG) v-2009

... [relation] ...

**69.848.665 Ponce de Traves**, morta després de 15 d'abril de 1156. Pares: **139697330** i **139697331**.

Nota : **PONCE de Traves** (-15 Apr after 1156). Her parentage is confirmed by the charter dated 28 Oct 1157 under which [her sons] "comes Stephanus...et fratrem meum comitem Gerardum" settled disputes with Charliu abbey, with the consent of "matris nostræ...comitis Willelmi patris nostri et avi nostri domini Theobaldi de Treva"[554]. The Chronicle of Alberic de Trois-Fontaines names "Aleyde comitissa qui fuit unica heres de Treva, relicta Theobaldi de Rogemont" as wife of "comitem Guilelmum"[555]. **Bouchard points out that Thibaut de Rougemont was still alive when Comte Guillaume is alleged to have married Ponce de Traves and suggests that the chronicle confused her with her mother[556]. It is more likely that Alberic confused Ponce with her sister Alix.** "Willelmus Masticonensis comes et Burgundie" donated "abbatiam de Balma" to Cluny by charter dated 14 Jun 1147, confirmed by "Poncia comitissa uxore mea et filius meis Stephano et Gerardo"[557]. The necrology of La Charité records the death "XVII Kal Mai" of "Poncia comitissa Burgundie"[558]. **m GUILLAUME [III]**, Comte de Mâcon, son of ETIENNE [I] "Tête-Hardi" Comte de Mâcon [Bourgogne-Comté] & his wife Gertrud of Lotharinga (before 1102-27 Sep 1155). [554] Guillaume (1757), Tome I, p. 95. [555] Chronica Albrici Monachi Trium Fontium 1190, MGH SS XXIII, p. 863. [556] Bouchard (1987), p. 277. [557] Cluny, Tome V, 4122, p. 465. [558] Chifflet Beatrix (1656), Preuves, p. 128.

Fonts : persona: **J-P.de Palmas** (Charles Cawley & FMG) 19 ii 2017, família: J-P de Palmas (comtes de Mâcon & FMG) v-2009

... fills:

a. **Étienne**, nascut al voltant de 1124, mort després de 1197. Veure **34924332**.

b. **Gérard**, nascut el 1125, Mâcon (Saône-et-Loire), mort el 15 de setembre de 1184 (a l'edat de 59 anys). Veure **34924330**.

**69.848.666 Mathieu le Débonnaire**, duc de Lorraine (1139-1176), nascut al voltant de 1110, mort el 13 de maig de 1176, enterrat el 14 de maig de 1176, Abbaye de Clairlieu (a l'edat de possiblement 66 anys). Pares: **139697332** i **139697333**.

Nota : de Lorraine, dit le Débonnaire, né vers 1110, mort le 13 mai 1176, fut duc de Lorraine de 1139 à 1176. Il était fils de Simon Ier, duc de Lorraine et de Adélaïde de Supplimbourg. **Biographie**

---

Il succède à son père au moment où une nouvelle dynastie, les Hohenstaufen, s'installent sur le trône impérial. Mathieu va renforcer les liens entre la Lorraine et le Saint-Empire, en épousant Judith de Hohenstaufen, appelée aussi Berthe (1123-1195), nièce de l'empereur Conrad III et sœur du futur Frédéric Barberousse. Sans oublier que la Femme de Frédéric Barberousse, Béatrice Ière de Bourgogne, était la nièce de Mathieu Ier. Il accompagna Frédéric Barberousse à de nombreuses reprises, notamment en 1155 pour le couronnement de l'empereur par le pape Adrien IV. Il prit part à la lutte entre l'empereur soutenant l'antipape Adrien IV et le pape Alexandre III, soutenu par les rois de France et de Sicile. A l'intérieur du duché, il étendit le domaine ducal en empiétant sur les terres de l'Évêché de Toul, mais fit des importantes donations à l'Eglise et fonda plusieurs abbayes. Il meurt en 1176 et fut inhumé à l'Abbaye de Clairlieu, qu'il avait fondé à Villers-lès-Nancy. **Mariage et enfants**

---

Il avait épousé vers 1138 Judith de Hohenstaufen (1123-†1195), fille de Frédéric de Hohenstaufen, duc de Souabe, et de Judith de Bavière et de Saxe, qui lui donna :

- Alix ou Adélais († 1200), épouse de Hugues III, duc de Bourgogne
- Simon II (v.1140 † v.1207), duc de Lorraine
- Judith (1140 † 1173), épouse en 1170 d'Étienne Ier, comte d'Auxonne
- Ferry Ier de Bitche (v.1143 † v.1206), duc de Lorraine
- Mathieu († 1208), comte de Toul

- Thierry († 1181), évêque de Metz de 1174 à 1179
- Une fille morte en bas âge

Fonts : persona: J-P de Palmas ([wikipedia](#) et Georges Poull, La Maison ducale de Lorraine. Presses Universitaires de Nancy, 1991. 595 p. (ISBN 2-86480-517-0). p. 35. ) viii2009, J-E.Tolle (G.Poull:La Maison ducale de Lorraine) 14 vi 2012

... [relation] ...

**69.848.667 Bertha von Hohenstaufen**, nascuda al voltant de 1123, morta al voltant de 1195 (a l'edat de possiblement 72 anys). Pares: **139697334** i **139697335**.

... fills:

- a. **Simon II, duc de Lorraine** (1176-1205), nascut al voltant de 1140, mort al voltant de 1206 (a l'edat de possiblement 66 anys). Casat després de 1190 amb **Ide de Bourgogne**, nascuda al voltant de 1145, morta el 1224, enterrada, abbaye de Goailles près Salins (a l'edat de possiblement 79 anys), filla de **Gérard de Bourgogne**, comte de Mâcon 1125-1184 (veure **34924350**) i **Maurette de Salins**, comtesse de Vienne †1184 (veure **34924351**), visible:

Fonts : família: Stéphane Bontron (Anselme, VII, 145)

- b. **Ferry, seigneur de Bitche, duc de Lorraine** (1205-1206), nascut al voltant de 1141, mort el 7 d'abril de 1206 (a l'edat de possiblement 65 anys). Casat abans de 1167 amb **Wierchosława Ludmiła Piast**, nascuda abans de 1153, morta el 1223, filla de **Mieszko III Stary Piast**, książę wielkopolski 1126..1127-1202 i **Elisabeth Arpád**, duchesse de Grande-Pologne ca 1128-1155. visible:

Nota : Ferry Ier de Lorraine, né vers 1143 mort 7 avril 1207, fut seigneur de Bitche de 1176 à 1206 et se proclama duc de Lorraine de 1205 à 1206. Il était le second fils du duc Mathieu Ier et de Judith de Hohenstaufen (1123-1195), aussi appelée Berthe. Il fut aussi le premier prince de la maison de Lorraine à porter l'écu aux alérions.

A la mort de son père, il revendiqua la succession du duché, soutenu par sa mère, contre son frère aîné Simon II. Il reçut le pays de Bitche, mais il s'estima lésé et une guerre de trois ans opposa les deux frères, jusqu'au traité de Ribemont, qui lui donna la partie nord du duché, germanophone. En 1205, Simon II, sans enfants, abdiqua et désigna pour lui succéder Ferry II, le fils aîné de Ferry Ier, mais cela n'empêcha pas ce dernier de se proclamer duc de Lorraine. Il mourut l'année suivante. Il avait épousé Ludmiła Piast (1150 † 1223), fille de Mieszko III le Vieux, duc de Grande-Pologne et d'Elisabeth Arpad. Ils eurent :

- Ferri II, duc de Lorraine
- Thierry le Diable, seigneur d'Autigny
- Henri le Lombard, qui bâtit le château de Bayon
- Simon, assassiné avant 1200
- Philippe († 1243), seigneur de Gerbeville
- Matthieu (1170 † 1217), évêque de Toul
- Agathe († 12 juillet 1242), abbesse de Remiremont et de Bouxières
- Judith, dite Joathe épouse d'Henri II, comte de Salm (ils meurent tous deux quelques mois après mars 1245[1])
- Hedwige († 1228), mariée à Henri Ier (de), comte de Deux-Ponts
- Cunégonde († av. 1213), mariée à Walram III († 1226), duc de Limbourg et certainement 3 autres enfants[2]:
- Mathieu de Lorraine : un document existe à la BNF, qui fait état de 2 Mathieu fils de Ferry
- N... : sans doute abbesse de Saint-Pierre de Metz
- N... : élue abbesse de l'abbaye de l'Étanche avant 1198

Fonts : persona: J-P de Palmas ([wikipedia](#) et Georges Poull, La Maison ducale de Lorraine. Presses Universitaires de Nancy, 1991. 595 p. (ISBN 2-86480-517-0). p. 48. ) 24 viii 2013, casament: A. Guibourgé-Czetwertyński (Dworzaczek/1) 24 iv 2010, família: J-P de Palmas ([wikipedia](#) et Georges Poull, La Maison ducale de Lorraine. Presses Universitaires de Nancy, 1991. 595 p. (ISBN 2-86480-517-0). p. 48. ) 24 viii 201317 vi 2011

- c. **Mathieu II de Toul, comte de Toul**, nascut el 1142, mort el 1208 (a l'edat de 66 anys).

Casat amb **Beátrice de Dampierre-en-Astenois**, filla de **Renard**, comte de Dampierre †1191 i **Euphemia N**. visible:

Fonts : persona: Jean-Marie Thiébaud (base Jean Pierre Masson/Josserand) 20 iv 2010, família: J-M.Thiébaud (E.S. nv série vol. 1/2 T. 220) 20 iv 2010, 2 v 2011

- d. **Thierry**, mort el 1181, chanoine à Toul, puis archidiacre de Toul (1163), prévôt de Saint Gengoult de Toul (1166), prévôt de la collégiale Saint-Dié de Saint-Dié-des-Vosges à la mort de son oncle Henri de Lorraine (1165-1181), 56e évêque de Metz (1173-1179) (fillol: **Thierry de Lorraine**, seigneur d'Autigny-La-Tour †1244).

Nota : [https://fr.wikipedia.org/wiki/Thierry\\_IV\\_de\\_Lorraine](https://fr.wikipedia.org/wiki/Thierry_IV_de_Lorraine)

Fonts : persona: C.Faucherland ([https://fr.wikipedia.org/wiki/Thierry\\_IV\\_de\\_Lorraine](https://fr.wikipedia.org/wiki/Thierry_IV_de_Lorraine), citant Georges Poull, La Maison ducale de Lorraine, Nancy, Presses universitaires de Nancy, 1991) 19 iii 2024, defunció: C.Faucherland ([https://fr.wikipedia.org/wiki/Thierry\\_IV\\_de\\_Lorraine](https://fr.wikipedia.org/wiki/Thierry_IV_de_Lorraine)) 19 iii 2024

- e. **Alix**, nascuda al voltant de 1145, morta el 1200 (a l'edat de possiblement 55 anys). Veure **69855025**.

- f. **Judith**, nascuda al voltant de 1150, morta el 1173 (a l'edat de possiblement 23 anys). Veure **34924333**.

**69.848.668 Guillaume de Thiers, comte de Châlon**, nascut al voltant de 1085, mort el 1166 (a l'edat de possiblement 81 anys). Pares: **139697336** i **139697337**.

Nota : Fonda en 1113 l'abbaye de la Ferté-sur-Grosne.

Fonts : persona: Aurejac, M.Rérole (Remacle, t. 3, p. 420) 31/7/06, família: J-P de Palmas (Remacle, t. 3, p. 420) 2024

... [relation] ...

**69.848.669 Ne N**.

Fonts : família: J-P de Palmas (Remacle, t. 3, p. 420) 2024

... fills:

- a. **Alix de Châlon**, Veure **34928429**.  
 b. **Guillaume**, nascut al voltant de 1120, mort el 3 de gener de 1202 (a l'edat de possiblement 82 anys). Veure **34924334**.  
 c. **Isabelle**, nascuda al voltant de 1125, morta el 1164 (a l'edat de possiblement 39 anys). Veure **34924371**.

**69.848.670**: veure **17.462.044**.

**69.848.671**: veure **17.462.045**.

**69.848.672 Roger**, seigneur de Joinville, nascut al voltant de 1090, mort el 1137 (a l'edat de possiblement 47 anys). Pares: **139697344** i **139697345**.

Nota : **Sa biographie** : (J-C de Vaugiraud "*Medieval lands*", "*Champagne*", "*Joinville*" 29 iii 2018)

- Roger de Joinville (-1137 or after). The Chronicle of Alberic de Trois-Fontaines names "Renardum...comes Ioviniaci...et Rogerum loveville domnum" as the two sons of "lovevillam Gaufridus secundus, tertius...eiusdem loci domnus"[208]. Pibon Bishop of Toul recalls donations made to Saint-Mansuy, among others those by "Arnoul chanoine de Verdun et Blanche dame de Joinville", with the consent of their heirs "Etienne cleric, le comte Renard et Roger son jeune frère", by charter dated 29 May 1103[209]. Seigneur de Joinville. "Roger seigneur de Joinville et Geoffroy son fils", with the consent of "Audiard femme de Roger", renounced rights over the abbey of Saint-Urbain by charter dated 1132[210]. "Roger de Joinville, sa femme et Geoffroy leur fils" witnessed a charter dated 1137 under which Geoffroy Bishop of Châlons confirmed the foundation of the commanderie du Temple, at Ruetz by "Haton de Hatoncourt"[211]. m Aldearde de Vignory, daughter of Guy [III] Seigneur de Vignory & his wife Beatrix de Bourgogne [Capet] (-1137 or after). The Chronicle of Alberic de Trois-Fontaines refers to the wife of "Rogerus de lovevilla Gaufridi filius" as "Guidonis sororem de Vangionis rivo"[212]. "Roger seigneur de Joinville et Geoffroy son fils", with the consent of "Audiard femme de Roger", renounced rights over the abbey of Saint-Urbain by charter dated 1132[213]. "Roger de Joinville, sa femme et Geoffroy leur fils" witnessed a charter dated 1137 under which Geoffroy Bishop of Châlons confirmed the foundation of the commanderie du Temple, at Ruetz by "Haton de Hatoncourt"[214]. Roger & his wife had [six] children:
  - Guillaume de Joinville (-before 1132)
  - Geoffroy [III] de Joinville (-1187/88)).
  - Robert de Joinville (-1178).
  - Guy de Joinville (-1190).
  - [daughter]
  - Beatrix de Joinville .

[208] Chronica Albrici Monachi Trium Fontium 1107, MGH SS XXIII, p. 818. [209] Delaborde, Seigneurs de Joinville, Actes, 15, p. 245, citing Bibl. nat. Coll. Duchesne, vol. 20 f. 35 r. [210] Delaborde, Seigneurs de Joinville, Actes, 24, p. 247, citing Bibl. nat. Coll. Moreau, vol. 55, p. 139. [211] Delaborde, Seigneurs de Joinville, Actes, 26, p. 247, citing a mention in Jolibois, La Haute-Marne, p. 474, v. Ruetz, d'après une copie. [212] Chronica Albrici Monachi Trium Fontium 1107, MGH SS XXIII, p. 818. [213] Delaborde, Seigneurs de Joinville, Actes, 24, p. 247, citing Bibl. nat. Coll. Moreau, vol. 55, p. 139. [214] Delaborde, Seigneurs de Joinville, Actes, 26, p. 247, citing a mention in Jolibois, La Haute-Marne, p. 474, v. Ruetz, d'après une copie.

**Observation** : (J-C de Vaugiraud Henri Fajet de Casteljau : "*Lignées Féodales Comtoises*", 1977, "99e Congrès National des Sociétés Savantes, Besançon 1974", pp. 9 et 10 29 iii 2018)

- « ... [p. 9] Roger de Joinville et Oudiard de Vignory eurent une fille Béatrice, qu'Aubry de Troisfontaines marie au comte de Grandpré, mais les chartes appellent Alix l' épouse d'Henri de Grandpré. » // « [p. 10] Béatrice de Joinville serait alors l'épouse d'Amédée de Montbéliard... »

**Sources** : (J-C de Vaugiraud 29 iii 2018)

- **É. Jolibois** : "*La Haute-Marne ancienne et moderne*", 1858 (une rééd. en 1971) (non en ligne) Attention, l'auteur est souvent généalogiquement peu fiable.
- **H.-F. Delaborde** : "*Jean de Joinville et les seigneurs de Joinville ; suivi d'un catalogue de leurs actes*", 1894 (voir f. 42)
- "*Medieval lands*", "*Champagne*", "*Joinville*"

Fonts : persona: J-C de Vaugiraud (*Medieval genealogy, Champagne nobility, Joinville*) 20/03/2010, J-P.de Palmas (*FMG - Seigneurs de Joinville*) 15 vii 2012, defuncio: E.Visseaux/T.Mauvisseau

... [relation] ...

**69.848.673 Aldéarde de Vignory**, nascuda el 1085 o 1090, morta després de 1140. Pares: **139697346** i **139697347**. [relation] **Arnoul de Reynel**.

Nota : Porte de gueules aux six buelles d'argent. [C-H.Maigret 15 vii 2012]

Fonts : persona: Aurejac/E.Visseaux/T.Mauvisseau

... fills:

- a. **Geoffroi**, nascut el 1115, mort el 1188, enterrat el 1188, nef de l'église abbatiale, Clairvaux (Aube) (a l'edat de 73 anys). Veure **34924336**.  
 b. **Guy**, mort el 31 de gener de 1190.

Nota : Il est désigné par le nom de Guy III dans le nouveau Gallia Christiana, où sa mort est fixée au 31 janvier 1189, ou plutôt 1190, selon notre manière actuelle de compter. Guy III encourut la disgrâce du pape Alexandre qui finit par ordonner qu'on le suspendît de ses fonctions épiscopales. Nous avons quatre lettres de cet évêque de Châlons, toutes quatre adressées au roi Louis le Jeune et publiées par Duchesne. Dans la première le prince est supplié de n'avoir aucun égard à un écrit du doyen de l'église de Châlons, vieillard dont la raison s'affaiblit de jour en jour. La seconde est relative aux démêlés de l'évêque avec le seigneur Gérard, qui avait osé le défier, et auquel toutefois il a rendu et livré un brigand. La troisième consiste en remerciements dont l'objet n'est pas bien clairement énoncé. Nouveaux remerciements dans la quatrième, où le monarque est d'ailleurs prié d'apaiser le courroux de l'archevêque de Reims, Domini mei Remensis. Ces quatre lettres sont fort courtes, et seraient susceptibles d'un long commentaire que nous n'entreprendons point, car il n'éclaircirait que des circonstances fort indifférentes, si même il réussissait à les démêler en effet. Il paraît que Guy ne manquait point d'ennemis, il a essuyé quelques déplaisirs qu'il méritait peut être. Toutefois, il est loué dans certaines chroniques, à moins qu'il ne faille appliquer ces éloges à son prédécesseur Guy II, qu'Albéric pourtant en déclare indigne. Ces deux Guy sont surnommés tantôt de Dampierre, tantôt de Joinville. Nous croyons que le premier de ces surnoms appartient à Guy II et le second à Guy III, frère de Gaufrid et fils de Roger de Jovevillâ. in Histoire littéraire de la France: XIIe siècle, Volume 14 de François Clément, Barthélemy Hauglusthal, 2013, page 7 -

c. **Béatrice**. Veure **34927683**.

... fills **69848673**-(X1):

a. **Hugues de La Fauche**, seigneur de La Fauche(Lafauche 52), mort abans de 1180, "justicier des nobles".  
Casal abans de 1140 amb **Bergerole N**, morta després de 1180. visible:

Fonts : persona: **JB.de La Grandiere** ( Europäische Stammtafeln t XV p 197 (Vignory) Marburg 1993 ) 26 iv 2016, **JB.de La Grandiere** ( Europäische Stammtafeln t. XXVI VK Francfort 2009 p. 44 (Lafauche) ) 26 iv 2016, J-C de Vaugiraud (E.S. VII T 3) 26/11/2008, **JB.de La Grandiere** ( E.S. XXVI taf.. 44 -Lafauche-Francfort 2009 ) 26 iii 2012, familia: J-C de Vaugiraud (E.S. VII T 3) 26/11/2008

**69.848.674**: veure **69.848.472**.

**69.848.675**: veure **69.848.473**.

**69.848.676**: veure **69.490.312**.

**69.848.677**: veure **69.490.313**.

**69.848.696 Renaud**, seigneur de Baugé i de Bresse, nascut al voltant de 1090, mort el 1152 (a l'edat de possiblement 62 anys). Pares: **139697392** i **139697393**.

Nota : **Guy**, comte du Maconnais et **Gérard** son fils ravagèrent les terres de l' évêque de Maçon et vinrent l' assiéger dans son palais. L' évêque de Mâcon réclama le secours que Renaud II, sire de Baugé, lui avait promis par un traité conclu entre eux en 1149. Renaud II dispersa les troupes du comte de Mâcon et le força à se réconcilier avec son évêque par un traité conclu en 1152. Cette petite guerre fut l' origine des dissensions qui survinrent bientôt entre les comtes de Maçon et les sires de Baugé.(Gacon.) Fustaller parle obscurément de cette guerre; il fait du sire de Baugé un allié du comte de Maçon. Severt n' en parle point. Renaud II, sire de Baugé, mourut en 1162, Renaud III, son fils lui succéda.

Fonts : persona: J-P de Palmas (Recherches historiques sur le département de l'Ain, Volumes 1-3 Par Agricole Charles Nestor Lateyssonnière, 1838) x2009

... [relation] ...

**69.848.697 Ne N**.

... fills:

a. **Ulrich**, mort abans de 1152.

Fonts : persona: **B.Clausse-Kahe** (Histoire de Bresse et de Bugey T1 page 50) 20 x 2023

b. **Renaud**, mort el 1180, enterrat, église de la Musse (Lieux non classés) . Veure **34924348**.

c. **Etienne**, évêque de Macon 1164-1184.

Fonts : persona: **B.Clausse-Kahe** (Dossiers bleus page 9) 20 x 2023

d. **Marie**. Casada amb **? ?**. visible:

**69.848.700**: veure **69.848.664**.

**69.848.701**: veure **69.848.665**.

**69.848.702 Gaucher de Salins**, nascut abans de 1136, mort el 15 d'agost de 1175. Pares: **139697404** i **139697405**.

Fonts : persona: données de Pierre Bruger (pbruger) , **JB.de La Grandiere** (E. de Saint Phalle : "Montréal à sire de Chastellux" chap. VIII, Chacenay, 2013) 1 vii 2017, familia: **Y.Helaine** ( Geneanet : base "pbruger" )

... [relation] ...

**69.848.703 Ne N**.

Nota : **IMPORTANT** : L'épouse de ce Gaucher est toujours inconnue de tous... **Alix de Dreux** a bien existé, mais un siècle plus tard, épouse d'un Gaucher, sgr de Salins : **Alix de Dreux** x **Gaucher de Vienne**, **petit-fils** de **Gaucher de Salins**. Note de : J-B de La Grandière - 01.07.2017

Fonts : persona: **Y.Helaine** ( Geneanet : base "pbruger" ), **J-M.Thiebaud** (base Michel Besson) 1 x 2011, familia: **Y.Helaine** ( Geneanet : base "pbruger" )

... fills:

a. **Maurette**, àlies dite Comtesse, morta el 15 de setembre de 1184. Veure **34924351**.

**69.848.736 Hugues**, seigneur de Montréal, mort abans de 1129, sénéchal de Bourgogne. Pares: **139697472** i **139697473**.

Nota : Arbitre du différend entre l'évêque d'Autun et le Duc de Bourgogne ainsi qu'entre l'abbé de Flavigny et le seigneur de Maligny .

Fonts : persona: J-C de Vaugiraud (Dugenne:Dic.Yonne: Montréal)19/05/2006, **JB.de La Grandiere** ("Montréal à sire de Chastellux", 2013, qui modifie les dates données par Dugenne) 18 xii 2014, familia: J-C de Vaugiraud (Dugenne:Dic.Yonne: Montréal)19/05/2006, **JB.de La Grandiere** ("Montréal à sire de Chastellux", 2013) 18 xii 2014

... [relation] ...

**69.848.737**: veure **69.490.313**.

**69.848.738 Jean**, vicomte de Mareuil-sur-Aÿ (entre el 1114 i 1125), seigneur de Pleurs, nascut el 1095, mort el 1127 (a l'edat de 32 anys). Pares: **139697476** i **139697477**. [relation] **Ne N**.

Mareuil-sur-Aÿ (Marne)

Fonts : persona: J-C de Vaugiraud (HG 154 p.95) 19/05/2006,, casament 1: J-C de Vaugiraud (au moins 3 ans avant le décès du 1 °époux ) 21/03/2009, família 1, família 2: J-C de Vaugiraud (E. de Saint Phalle : "Montréal à Sire de Chastellux", 2013, p. 72) 13 x 2016

... [relation] ...

**69.848.739 Ne de Ramerupt**, dame d'Arcis sur Aube. Pares: **139697478** i **139697479**. [relation] **Guy**, seigneur de Bazoches, mort abans de 1151, fill de **Hugues de Bazoches** † (veure **140313290**) i **Basille N** (veure **140313291**).

Nota : D'après Roserot, c'est sa petite fille Alix qui devient dame d'Arcis-sue-Aube par héritage de Ebbles de Ramerupt, évêque de Châlons, et pas elle ? J-C de Vaugiraud (Roserot: Arcis-sur-Aube) 16/03/2007 Pierre Betourné d'Haucourt la prénomme Ermengarde, mais ce prénom n'a pas été trouvé ailleurs ?

Fonts : persona: Grégory Grattepanche (fichier personnel), J-C de Vaugiraud (HG 154 p.95)19/05/2006, casament 1: J-C de Vaugiraud (au moins 3 ans avant le décès du 1 °époux ) 21/03/2009, família 1: J-C de Vaugiraud (E. de Saint Phalle : "Montréal à Sire de Chastellux", 2013, p. 72) 13 x 2016, casament 2: J-C de Vaugiraud (après de décès du 1 °époux) 21/03/2009, família 2: J-C de Vaugiraud (HG 131 - p.184) 24/05/2006

... fills:

- a. **Manassès de Pleurs**, mort després de 1152. Veure **558876456**.
- b. **Adélaïde de Pleurs**, morta després de 29 d'agost de 1170. Veure **34924369**.

... fills **69848738**-(X2):

- a. **Élisabeth**, nascuda el 1127, morta després de 1207. Veure **69857091**.

**69.848.740**: veure **34.922.886**

**69.848.741**: veure **34.922.887**.

**69.848.742**: veure **69.848.668**.

**69.848.743**: veure **69.848.669**.

**69.852.800 Nn de La Porte**

Fonts : persona, casament: **B.Clausse-Kahe** (Preuves des demoiselles de Saint-Cyr T3 page 26) 30 xi 2023

... [relation] ...

**69.852.801 ? ?**.

Fonts : casament: **B.Clausse-Kahe** (Preuves des demoiselles de Saint-Cyr T3 page 26) 30 xi 2023

... fills:

- a. **Geoffroy**, mort després de 1262. Veure **34926400**.
- b. **Itier**.

Fonts : persona: **B.Clausse-Kahe** (Preuves des demoiselles de Saint-Cyr T3 page 26) 30 xi 2023

**69.852.832 Hélie Foucauld**, chevalier. Pares: **139705664** i **139705665**.

Nota : Accompagne, en l'an 1246, Hélie VII, comte de Périgord, dans son expédition contre les maires et consuls de Puy-Saint-Front de Périgeux. (Registres de l'hôtel de ville de Périgeux)

Fonts : persona, família: G.Millet (Histoire généalogique et héraldique des pairs de France, Courcelles, 1828, 29.i.2009)

... [relation] ...

**69.852.833 Ne N**.

Fonts : persona, família: G.Millet (Histoire généalogique et héraldique des pairs de France, Courcelles, 1828, 29.i.2009)

... fills:

- a. **Hélie**. Veure **34926416**.
- b. **Guillaume**.

Fonts : persona: G.Millet (Histoire généalogique et héraldique des pairs de France, Courcelles, 1828, 29.i.2009)

c. **Hélie**.

Fonts : persona: G.Millet (Histoire généalogique et héraldique des pairs de France, Courcelles, 1828, 29.i.2009)

d. **Adémar**.

Casat amb **Ne N**, visible:

Fonts : persona: G.Millet (Histoire généalogique et héraldique des pairs de France, Courcelles, 1828, 29.i.2009), família: G.de Paysac (Gontran des Bourboux, Travaux d'archéologie Limousine, 2008, tome 28, p145 et ss),

e. **Bertrand**.

Fonts : persona: G.Millet (Histoire généalogique et héraldique des pairs de France, Courcelles, 1828, 29.i.2009)

**69.854.720 Giovanni Giangaetano Orsini**, *signore di Vicovaro*, mort després de 1232, *signore di Vicovaro*, Licenza, Roccapignone, Bardella, Ampollione, Cantalupo, Porcile e Nettuno (1191), compra il castello di Civitella da Matteo di Graziano (1215). Pares: [139709440](#) i [139709441](#).

Nota : Orsini = figlio di Orso. Testamento : 12.4.1232. Probabilmente la fortuna feudale di questo Orsini fu dovuta al cugino Papa Celestino III.  
<http://www.sardimpex.com/orsini/orsiniantichi.htm>

Fonts : persona: Manuel Abranches de Soveral, família: H.R.Moser/Litta-V

... [relation] ...

**69.854.721 Stefania Rossi**, morta després de 1232.

Fonts : persona: Manuel Abranches de Soveral, família: H.R.Moser/Litta-V

... fills:

a. **Matteo Rosso**, nascut el 1178, mort el 13 d'octubre de 1246 (a l'edat de 68 anys). Veure [34927360](#).

b. **Napoleone**, mort després de 1252.

Casat amb **Ne N**, visible:

Fonts : família: H.R.Moser/Litta-V

**69.854.722 Giovanni Caetani**. Pares: [139709444](#) i [139709445](#).

Fonts : persona, família: J-P.de Palmas (Famille Orsini sur wikipedia) 17 xi 2019

... [relation] ...

**69.854.723 Ne N**.

Fonts : persona, família: J-P.de Palmas (Famille Orsini sur wikipedia) 17 xi 2019

... fills:

a. **Perna**. Veure [34927361](#).

**69.854.760 Geoffroy Plantagenêt**, comte d'Anjou (1129-1151), comte de Tours-1151, comte du Maine (1129-1151), comte de Mortain (1141-1150), duc de Normandie (1144-1150), nascut el 24 d'agost de 1113, mort el 7 de setembre de 1151, Château-du-Loir (Sarthe), enterrat, Cathédrale Saint-Julien, Le Mans (Sarthe) (a l'edat de 38 anys). Pares: [139709520](#) i [139709521](#). [relation] **Ne N**. [relation] **Ne N**.

Nota : GEOFFREY PLANTAGENET (surnommé le Bel), Comte d'Anjou et du Maine, Knt., fils et héritier de Foulques V le Jeune, Comte d'Anjou, Roi de Jérusalem, par sa 1ère épouse, Eremburge, Comtesse du Maine, fille et héritière d'Hélie, comte du Maine, né le 24 novembre 1113.. Il épousa au

Mans, Maine, le 17 juin 1128, MAUD D'ANGLETERRE, parfois appelée « Dame des Anglais » (rarement « Reine des Anglais »), veuve d'Henri (ou Henri) V, empereur du Saint-Empire (décédée à Utrecht le 23 mai 1128), 1125), et fille et héritière d'Henri Ier, roi d'Angleterre, duc de Normandie, par sa première épouse, Maud, fille de Malcolm III (Canmore), roi d'Ecosse. Elle est née à Londres le 7 février 1102. Ils eurent trois fils (voir ci-dessous). D'une ou plusieurs maîtresses inconnues, Geoffroy eut également un fils, Hamelin [5e comte de Surrey], et deux filles, Emme et Mary (nonne [abbesse de Shaftesbury]. Maud fut déclarée héritière présomptive de son père en 1126. A la mort de son père, le roi Henri Ier en 1135, Maud entra aussitôt en Normandie pour réclamer son héritage. Les districts frontaliers se soumettent à elle, mais l'Angleterre choisit pour roi son cousin Stephen, et la Normandie lui emboîte bientôt le pas. L'année suivante, Geoffroy donne Ambrières, Gorron et Châtillon-sur-Colmont à Juhel de Mayenne, à condition qu'il aide à obtenir l'héritage de l'épouse de Geoffroy, Maud. En 1139, Maud débarqua en Angleterre avec 140 chevaliers, où elle fut assiégée au château d'Arundel par le roi Stephen. Au cours de la guerre civile qui s'ensuivit, Stephen fut capturé à Lincoln en février 1141 et emprisonné à Bristol. Un concile légatín de l'Église anglaise tenu à Winchester en avril 1141 déclara Stephen destitué et proclama Maud « Dame des Anglais ». En 1142 et 1143, Geoffroy sécurise toute la Normandie à l'ouest et au sud de la Seine et, le 14 janvier 1144, il traverse la Seine et entre dans Rouen. Il prend le titre de duc de Normandie à l'échéance 1144. En 1144, il fonde un prieuré augustín au Château-l'Ermitage en Anjou. Geoffroy occupa le duché jusqu'en 1149, date à laquelle lui et Maud le cédèrent conjointement à leur fils, Henry, cession formellement ratifiée par le roi Louis VII de France l'année suivante. GEOFFREY, comte d'Anjou et du Maine, est décédé à Château-du-Loir le 7 septembre 1151 et a été inhumé à Saint-Julien, Le Mans, Maine. En 1153, le traité de Westminster autorisait Stephen à rester roi d'Angleterre à vie et à ce que le fils de Maud, Henry, lui succède. MAUD, feu impératrice d'Almain, mourut à Rouen, Normandie, le 10 septembre 1167, et fut inhumée à l'abbaye du Bec. À sa mort, sa richesse fut distribuée aux pauvres et à divers hôpitaux, églises et monastères. Général Sandford. Hist. des rois d'Angleterre (1677) : 34-37. Anselme Hist. de la Maison Royale de France 6 (1730) : 3-21 (sous Anjou). Dugdale Monasticon Anglicanum 3 (1821) : 20 (Robert, comte de Gloucester, qualifié de « frère » par l'impératrice Maud). Sommenil Chronicon Valassense (1868) : 20, 104-108 (Maud, abbesse de Montivilliers, qualifiée de « sœur » [soror] de l'impératrice Maud). Manuels féodaux Wright d'histoire anglaise. (1872). Histoire de Stubbs. Oeuvres du Maître Ralph de Diceto, Doyen de Londres 1 (Rolls Ser. 68) (1876) : 293 (sub 1150 : « Quand Gaurfrid Plantegenest vient Andegavorum rachète Parisius a curia regis Francorum, il accorde son père à Castrum Lidii, les tombeaux étant Cénomanien dans l'église de Sancti Juliani. ». Histoire de Montzey, de la Flèche 1 (1877) : 96-135. Eyton Court, Maison et itinéraire d'Henri II (1878) : 75n, 85n, 182, 244, 319, Index, sous-titre. Roi d'Angleterre et Duc de Normandie Introduction (1909) : 135-144. DNB 13 (1909) : 54-58. ~~254~~ Oe l'impératrice Maud : « ... Dans (ses) dernières années, le



tempérament dur et violent qui avait gâché une période de sa carrière semble avoir été complètement maîtrisé par la réelle noblesse de caractère... Allemands, Normands et

Anglais sont d'accord sur sa beauté » ); 15 (1909) : 1284-1285 (...). Un usage invétéré a attaché le nom de famille Plantagenêt à la grande maison qui occupa le trône d'Angleterre de 1154 à 1485, mais la famille n'a pris ce nom qu'au milieu du XVe siècle ». Histoire anglaise. Rév.27 (1912) : 417-444 ; 42 (1927) : 569-572 ; 76 (1961) : 649-654. CPR 1266-1272 (1913) : 206-207 (exemple d'utilisation du titre « Impératrice d'Almain » pour Maud). Chartrou-Charbonnel L'Anjou de 1109 à 1151 : Foulque de Jérusalem et Geoffroi Plantagenêt (1928). Angot Mayenna Généalogies féodales du XIe au XIIIe siècle (1942) : 567. Hutton Book of Seals (1950) : 353-354. Boussard Le Gouvernement d'Henri II Plantagenêt (1956). Registres Davis du régime anglo-normand 1066-1154 3 (1968) : 43, 156-157, 223-224, 233-235, 258, 331. Paget Lineage & Anc. du Prince Charles 1 (1977) : 14. Schwennicke Europäische Stammtafeln 2 (1984) : 82 (sous Anjou) (identifiée à tort Emme, épouse de Guy [V] « Sire de Laval comme fille légitime de Geoffroy, comte d'Anjou). Manuel de Fryde sur British Chron. (1986) : 35. Famille. Hist. 14 (1987) : 69-79. Descs d'hiver. de Charlemagne (800-1400) (1987) : XII.9, XIII.15, XIII.992-994, XIV.23. Trans. Histoire royale. Soc. 5ème Sér. 38 (1988) : 107-130. Williamson Kings and Queens of Britain (1991) : 53. Church Medieval Knighthood V : Documents de la sixième conférence de Strawberry Hill, 1991 . 1994 (1995) : 68. Royauté féodale de Barlow d'Angleterre 1042-1216 (1999). Archives : Jour. de la Rec. britannique. Assoc. 25 (2000) notes de bas de page 64, 69 [corrige Eyton Court, Household and Itinerary of Henry II (1878) : 85n, 319 et généalogie du XVIIIe siècle de la famille Chauvigny (Bibliothèque Nationale Mme Français 16789 f.37), qui allèguent tous deux Raoul de Déols (mort en 1176), seigneur de Châteauroix au Barry, épousa une sœur du roi Henri II] ; voir aussi CP 4 (1916) : 313-314 (sous Devon) pour les preuves prouvant que Raoul de Déols épousa Agnès, fille d'Ebbes V, seigneur de Charenton, dont il laissa une fille et héritière, Denise (épouse successivement de Baldwin de Reviers, 3e comte de Devon, André de Chauvigny et Guillaume, comte de Sancerre)]. 25 (2000) notes de bas de page 64, 69 [corrige Eyton Court, Household and Itinerary of Henry II (1878) : 85n, 319 et généalogie du XVIIIe siècle de la famille Chauvigny (Bibliothèque Nationale Mme Français 16789 f.37), qui allèguent tous deux Raoul de Déols (mort en 1176), seigneur de Châteauroix au Barry, épousa une sœur du roi Henri II] ; voir aussi CP 4 (1916) : 313-314 (sous Devon) pour les preuves prouvant que Raoul de Déols épousa Agnès, fille d'Ebbes V, seigneur de Charenton, dont il laissa une fille et héritière, Denise (épouse successivement de Baldwin de Reviers, 3e comte de Devon, André de Chauvigny et Guillaume, comte de Sancerre)]. 25 (2000) notes de bas de page 64, 69 [corrige Eyton Court, Household and Itinerary of Henry II (1878) : 85n, 319 et généalogie du XVIIIe siècle de la famille Chauvigny (Bibliothèque Nationale Mme Français 16789 f.37), qui allèguent tous deux Raoul de Déols (mort en 1176), seigneur de Châteauroix au Barry, épousa une sœur du roi Henri II] ; voir aussi CP 4 (1916) : 313-314 (sous Devon) pour les preuves prouvant que Raoul de Déols épousa Agnès, fille d'Ebbes V, seigneur de Charenton, dont il laissa une fille et héritière, Denise (épouse successivement de Baldwin de Reviers, 3e comte de Devon, André de Chauvigny et Guillaume, comte de Sancerre)]. Ressource en ligne : généalogie médiévale d'Allemagne  
Sources : G.de Paysac (éléments rassemblés par Douglas Richardson), naissance, defunción : O.Guionneau (site fmg.ac/Projects/MedLands ; 12 XI 06), casament 1, enterrament : O.Guionneau (site fmg.ac/Projects/MedLands) 12 XI 2006, familia 3 : H.R.Moser/Burke-Royal Fam.

... [relation] ...

**69.854.761 Mathilde de Normandie**, âlies Empress Maud, Kaiserin des Heiligen Römischen Reiches (1114-1125), Queen of England (1141), nascuda el agost de 1102, London (England), morta el 10 de setembre de 1167, abbaye Notre-Dame des Prés, Lisisieux (Calvados), enterrada, cathédrale, Rouen (Seine-Maritime) (a l'edat de 65 anys). Pares: **139709522 | 139709523**, [relation] **Henri V de Franconie**, roi des Romains (1098), roi de Germanie (1106-1125), Kaiser des Heiligen Römischen Reiches (1111-1125), nascut el 1086, mort el 23 de maig de 1125, Utrecht, enterrat, cathédrale de Spire (a l'edat de 39 anys), fill de **Henri IV de Franconie**, re dei Romani 1050-1106 (veure **139696354**) | **Berthe de Savoie**, principessa di Savoia ca 1051-ca 1087 (veure **139696355**).

Nota : 1135-50 De-facto Sovereign Duchess Mathilda of Normandy (France) 1141-47/52 Sovereign Lady Domina of England 1141 Queen Regnant (2/2-September) [8th of April-1st of November] 1135-50 Souveraine duchesse de facto Mathilda de Normandie (France) 1141-47/52 Souveraine Lady Domina d'Angleterre 1141 Reine régnante (2/2-septembre) [8 avril-1er novembre] Mathilde ou Maud (elle fut baptisée Adélaïde et prit le nom de Mathilde lors de son mariage en 1114) était la fille unique d'Henri V d'Angleterre par la reine Mathilde et était la sœur de Guillaume l'Ætheling, héritier des trônes anglais et normand. Le 7 janvier 1114, elle épousa l'empereur romain germanique Henri V, décédé en 1125, puis avec Geoffroy d'Anjou en 1128. Elle était la seule légitime de son père, Henri 1er avait environ 20 enfants, en 1127 elle fut saluée comme la fille de son père, son successeur et son cousin, Stephen de Blois, ont prêté serment la reconnaissant comme héritière, mais l'Anjou rompu après la mort d'Henry et, en son absence, il a usurpé le titre. Elle revendique le trône d'Angleterre en 1139 et dépose le roi Étienne en avril 1141. Elue « dame des Anglais » par un conseil cléricale à Winchester en avril, elle est entrée à Londres en juin ; mais son arrogance et ses demandes d'argent sans tact ont incité les citoyens à la chasser à Oxford avant qu'elle puisse être couronnée reine. Ses forces furent mises en déroute à Winchester en septembre 1141, et par la suite elle maintint une résistance de plus en plus faible dans l'ouest du pays. Quitte l'Angleterre en 1148 et retourne en Normandie, où elle y est duchesse régnante (1135-1167). Son fils, Henri d'Anjou, devient le roi Henri II.  
Sources : R. Dewkinandan ( A. Weir : Britain's Royal Families ), naissance : ( A.Weir : Britain's Royal Families ), casament 2, defunción, enterrament : O.Guionneau (site fmg.ac/Projects/MedLands) 12 XI 2006

... fills :

- Henry II Courtemanche**, nascut el 5 de març de 1133, Palais des comtes du Maine, Le Mans (Sarthe), mort el 6 de juliol de 1189, château, Chinon (Indre-et-Loire), enterrat, abbaye de Fontevraud, Fontevraud-l'Abbaye (Maine-et-Loire) (a l'edat de 56 anys). Veure **34927380**.
- Geoffroi, comte de Nantes** (al voltant de 1157), nascut el 1 de juny de 1134, Rouen (Seine-Maritime), mort el 26 de juliol de 1158, Nantes (Loire-Atlantique) (a l'edat de 24 anys).

Nota : GEOFFREY, Knt., Count of Anjou and Nantes, held the castles of Chinon (Indre-et-Loire), Loudon (Vienne), and Mirebeau (Vienne) in France as his appanage, 2nd son, born at Rouen, Normandy about 1 June 1134. He died without issue 26 July 1158.

Sandford Gen. Hist. of the Kings of England (1677): 37. Eyton Court, Household, and Itinerary of King Henry II (1878): 1, 3, 17, 18, 23, 39, 42. Round Cal. of Docs. Preserved in France 1 (1899): 419. Vallée Cartulaire de Château-du-Loir (1905): 46-47, 96-97, 161-162. Delisle Recueil des Actes de Henri II, Roi d'Angleterre et Duc de Normandie Introduction (1909): 370. Chartrou-Charbonnel L'Anjou de 1109 à 1151: Foulque de Jérusalem et Geoffroi Plantegenêt (1928). Boussard Le Gouvernement d'Henri II Plantagenêt (1956). Le Patourel Feudal Empires: Norman and Plantagenêt 9 (1984): 1-17. Barlow Feudal Kingdom of England 1042-1216 (1999). Chibnall Piety, Power and History in Medieval England and Normandy (2000): xiv, 111.

Sources : G.de Paysac (éléments rassemblés par Douglas Richardson), naissance : O.Guionneau (site fmg.ac/Projects/MedLands ; 12 XI 06)

- Guillaume Ier**, comte de Poitou, nascut el 22 de juliol de 1136, Argentan (Orne), mort el 30 de gener de 1164, Rouen (Seine-Maritime), enterrat, cathédrale de Rouen (a l'edat de 27 anys).

Nota : WILLIAM LONGESPÉE (otherwise WILLIAM FITZ EMPRESS), Vicomte de Dieppe, of Throwley, Kent, North Luffenham, Rutland, and Acton and Oulton, Suffolk, 3rd son, born at Argentan 21 July 1136. He was knighted by Thibaut, Count of Blois, in 1150. In 1158 he gave the nuns of St. Mary of Mortain 40 shillings of Anjou annually from his manor of Ste. Mère Eglise [Manche]. In the period, 1159–63, he sought to marry Isabel de Warenne, Countess of Surrey [see WARENNE 2], widow of his cousin, William, Count of Boulogne and Mortain (son of King Stephen of England). The marriage was opposed by Archbishop Becket on grounds of affinity (he and her former husband being related in the 3rd degree of kindred). He was a benefactor of Walsingham Abbey. WILLIAM LONGESPÉE died at Rouen, Normandy 30 Jan. 1163/4, and was buried there in the Cathedral.

Sandford Gen. Hist. of the Kings of England (1677): 37. Dugdale Monasticon Anglicanum 6(1) (1830): 73 (charter of William brother of King Henry). Eyton Court, Household, and Itinerary of King Henry II (1878): 1–3, 8, 9, 11, 12–13, 16, 18, 20, 23, 27, 34, 38, 50, 63, 68. Deville Tombeaux de la Cathédral de Rouen (1881): 164–165, 210. Round Cal. of Documents Preserved in France 1 (1899): 285. Delisle Recueil des Actes de Henri II, Roi d'Angleterre et Duc de Normandie Introduction (1909): 487–490. Rotuli de Dominabus et Pueris et Puellis de XII Comitatus [1185] (Pipe Roll Soc. 35) (1913): 60. Chartrou-Charbonnel L'Anjou de 1109 à 1151: Foulogue de Jérusalem et Geoffroi Plantagenêt (1928). Stenton Early Charters from Northamptonshire Colls. (1930): 24–26. Early Yorkshire Charters 8 (1949): 13–14. Hatton Book of Seals (1950): 299–300. Boussard Le Gouvernement d'Henri II Plantagenet (1956). Genealogists' Mag. 14 (1964): 365. Mason Beauchamp Cartulary Charters (Pipe Roll Soc. n.s. 43) (1980): 104. Harper-Bill Blythburgh Priory Cartulary 2 (Suffolk Charters 3) (1981): 239. Coat of Arms n.s. 5 (1983): 153–156. Given-Wilson Royal Bastards of Medieval England (1984): 100–102. Vincent et al. Acta of Henry II and Richard I (List & Index Soc. Special Ser. 21) (1986): 152–153. Ailes "Heraldry in Twelfth-Century England: the Evidence." in Williams England in the 12th Cent. (1990): 1–16 (William's seal "depicts him as a fully armed knight on horseback—the classic 'equestrian' seal. His shield bears a lion rampant which is repeated on the horse's caparison"). Church Medieval Knighthood V: Papers from the Sixth Strawberry Hill Conference, 1994 (1995): 68, 73 footnote 119. Barlow Feudal Kingdom of England 1042–1216 (1999).

Fonts : persona, enterrament: O.Guionneau (site fmg.ac/Projects/MedLands; 12 XI 06)

... fills **69854760**-(X2):

- a. **Hamelin d'Anjou**, vicomte de Touraine, comte de Varennes, Earl of Surrey (4rt, 1164-1202), nascut el 1130, mort al voltant de 7 de maig de 1202, enterrat, Chapter House (Lewes) (a l'edat de possiblement 72 anys). Casat el abril de 1164 amb **Isabelle de Warenne**, Lady of Surrey, nascuda el 1137, Surrey, morta el 12 de juliol de 1203, Lewes, Sussex (England), enterrada el 1203, Chapter House, Priory of Lewes, Sussex (England) (a l'edat de 66 anys), filla de **William de Warenne**, Earl of Surrey †1148 i **Hélie de Montgommery** ca 1119-1174. visible:

Nota : Assumed the name of Warren and became the Earl of Surrey Vicomte de Touraine. (See Early Yorkshire Charters Vol viii pp20-24 for daughters details). The Complete Peerage vol.XI/pl.p.499-500

Fonts : Renaud de Paysac (Tompsett), G.de Paysac, Anselme, naixement, enterrament: O.Guionneau (site fmg.ac/Projects/MedLands; 12 XI 06), família: Renaud de Paysac (Tompsett), G.de Paysac, Anselme VIII, 90 et ss

... fills **69854760**-(X3):

- a. **Emma**  
Casada el 1174 amb **Dafydd**, àlies Dafydd ap Owain Gwynedd, Prince of Gwynedd (3er, 1170-1195), nascut al voltant de 1134, mort el 1204, in Aberconwy, Arllechwedd Isaf (Caernarvonshire) (a l'edat de possiblement 70 anys), fill de **Owain Gwynedd**, Prince of Gwynedd ca 1087-1170 i **Christina**., visible:

Fonts : persona: B.Yeurc'h (<http://jeanjacques.villemag.free.fr/>), H.R.Moser/Burke-Royal Fam., família: Renaud de Paysac

**69.854.768 Aldobrandino Aldobrandeschi**. Pares: **139709536** i **139709537**.

Fonts : persona, família: O.Guionneau (message de Claude Sartini) 16 XI 14

... [relation] ...

**69.854.769 Ne N**.

Fonts : família: O.Guionneau (message de Claude Sartini) 16 XI 14

... fills:

- a. **Aldobrandino**, mort el 1208. Veure **34927384**.

**69.854.776 Neri**, seigneur de Baschi, de Vitozzo i de Montemarano. Pares: **139709552** i **139709553**.

Fonts : persona, família: F.de Bernis (base François de Vivies) 21 iii 09

... [relation] ...

**69.854.777 Ne N**.

Fonts : família: F.de Bernis (base François de Vivies) 21 iii 09

... fills:

- a. **Ugolino**, mort abans de 1235. Veure **34927388**.

**69.854.808**: veure **35.296.370**.

**69.854.809**: veure **35.296.371**.

**69.854.832 Enrico Sanseverino**, Signore di Sanseverino i del Cilento, nascut al voltant de 1099, mort el 31 d'agost de 1150 (a l'edat de possiblement 51 anys). Pares: **139709664** i **139709665**.

Fonts : persona, família: E.Polti (d'après le site "Libro d'Oro della Nobiltà Mediterranea") 1 ii 2013

... [relation] ...

**69.854.833 Fenicia N**, morta després de 1145.



... fills:

- a. **Guglielmo**, nascut al voltant de 1144, mort després de 1188. Veure **34927416**.  
b. **Ruggero**, mort el 25 de desembre de 1221, arcivescovo di Benevento dal 11-1179.

Fonts : persona: E.Polti (d'après le site "Libro d'Oro della Nobiltà Mediterranea") 1 ii 2013

- c. **Marotta**, morta el agost de 1167.  
Casada amb **Ruggero dell'Aquila** Conte di Avellino, mort després de 1194. visible:

Fonts : persona: E.Polti (d'après le site "Libro d'Oro della Nobiltà Mediterranea") 1 ii 2013, família: E.Polti (site genmarestrum : "Libro d'Oro de la Nobiltà Mediterranea") 20 ii 2013

**69.854.834 Silvestro**, Conte di Marsico (3er), mort després de 1166, ministro del Re Guglielmo I di Sicilia. Pares: **139709668** i **139709669**.

Nota : **SILVESTRE** (-after 1166). "Geoffroi de Raguse, fils du comte Roger" is named with his three sons in a charter dated 1120[38]. Chalandon says that Silvestre de Marsico was the son of "Geoffroi de Raguse, fils du comte Roger I"[39]. The primary source which confirms his parentage has not yet been identified. He was invested as Conte di Marsico in [1150] by Roger I King of Sicily. Hugo Falcandus names "Count Silvester" describing him as "the most timid of men" and one of the nobles in Sicily whose survival was attributable to their unwillingness to move against chancellor Maio[40]. The "Catalogus Baronum", dated to [1168], records "Guillelmus filius Henrici de Sancto Severino" holding "demanium eius de Sancto Severino...de Principatu", with "milites XIII et augmentum eius milites XIV...una...inter feudum et augmentum milites XXVIII", adding in a later passage that "comes Silvester tenet eum in servitio"[41]. The same source records "comes Silvester de Marsico" holding fees "in demanio Marsicum...Rocettam...et Dianum...et Salam...," in "de Marsico", with "militum XXXVI et augmentum eius milites LXXII"[42]. m ---. The name of Silvestre's wife is not known. Silvestre & his wife had four children. [38] Chalandon (1907), Tome I, p. 352, citing Pirro (1733), Tome I, p. 525. [39] Chalandon (1907), Tome I, p. 181, citing Pirro (1733), Tome I, p. 525. [40] Loud, G. A. and Wiedmann, T. (eds. and trans.) (1998) *The History of the Tyrants of Sicily* by Hugo Falcandus (Manchester UP) ("Hugo Falcandus"), 12, p. 84, footnote 55 specifying that he was the son of Godfrey of Ragusa and grandson of Roger I King of Sicily. [41] *Catalogus Baronum*, pp. 583-4. [42] *Catalogus Baronum*, p. 587.

Fonts : persona, família: E.Polti (d'après le site "Libro d'Oro della Nobiltà Mediterranea") 1 ii 2013, J-P.de Palmas (Charles Cawley & FMG) 12 x 2016

... [relation] ...

**69.854.835 Ne N**.

Fonts : persona: J-P.de Palmas (Charles Cawley & FMG) 12 x 2016, família: E.Polti (d'après le site "Libro d'Oro della Nobiltà Mediterranea") 1 ii 2013, J-P.de Palmas (Charles Cawley & FMG) 12 x 2016

... fills:

- a. **Guillaume**, Conte di Marsico, mort després de 15 d'agost de 1176.  
Casat amb **Stefania N**. visible:

Nota : **GUILLAUME** (-after 15 Aug 1176). His parentage is confirmed by the reference to a lost charter dated to [1161/66] which records the sale by Guillaume I King of Sicily of houses in Palermo to "...comitis Silvestris patri mei", and his son Count Guillaume reselling these houses[43]. 1166. Hugo Falcandus records that "the queen created eight counts in that one year [1166]" including "Count Silvester's son William [44]. Conte di Marsico. "Guglielmo conte di Marsico" held property which Guillaume I King of Sicily had granted to "Silvestro padre suo" by charter dated 1175[45]. "Guillelmus...comes Marsici" confirmed having sold property to the "Dogana dei Baroni", which had been sold to "comiti Silvestro patri meo", by charter dated Jul 1176, signed by "Henrici de Vizino, Guidoni de Gifone"[46]. "...Conte Guglielmo di Marsico, conte Anfuso, Ugo Lapino" subscribed the charter dated 15 Aug 1176 under which Guillaume II King of Sicily founded a church at Monreale, and donated property of "fu Silvestro conte di Marsico"[47]. m **STEFANIA**, daughter of ---. 1190/92. The primary source which confirms her marriage has not yet been identified. Guillaume & his wife had one child. [43] Guillelmi I. Regis Diplomata, Appendix deperdita, 29, p. 116. [44] Hugo Falcandus 32, p. 157, footnote 164 specifying that he was restored to his father's county and was also Lord of Ragusa in Sicily. [45] Battaglia, G. (1895) *I diplomati inediti relativi all'ordinamento della proprietà fondiaria in Sicilia sotto i Normanni e gli Svevi*, Documenti per servire alla Storia di Sicilia, prima serie, diplomatica, Vol. XVI (Palermo), Tabulario del monasterio di Santa Maria di Malfinó detto anche di Santa Barbara ("Santa Maria di Malfinó"), 11, p. 9. [46] Santa Maria di Malfinó, Documenti Inediti, II, p. 163. [47] Santa Maria di Malfinó, 15, p. 10.

Fonts : persona: J-P.de Palmas (Charles Cawley & FMG) 12 x 2016, família: J-P.de Palmas (Charles cawley & FMG) 12 x 2016

- b. **Godofroi**.

Fonts : persona: J-P.de Palmas (Charles Cawley & FMG) 12 x 2016

- c. **Mathilde**.

Fonts : persona: J-P.de Palmas (Charles Cawley & FMG) 12 x 2016

- d. **Isabella**. Veure **34927417**.

**69.854.836 Roger de Hauteville**, duc de Pouilles, nascut al voltant de 1118, mort el 12 de maig de 1148 (a l'edat de possiblement 30 anys). Pares: **139709672** i **139709673**. [relation] **Élisabeth de Champagne**, àlies Isabelle de Blois, morta després de 1168 (possible filla: **Eustachie de Champagne** 7/1164, veure **34924069**), filla de **Thibaud le Grand**, comte de Champagne 1093-1151 (veure **34749352**) i **Mathilde von Sponheim**, duchesse de Carinthie 1108-1160/1161 (veure **34749353**). [relation] **Ne N**.

Nota : **ROGER of Sicily** ([1118]-12 May 1148). The Annals of Romoald name (in order) "Rogerium...Tancredum...Anfusium...Guillelmus, Heinrichum, filiam unam" as the children of "rex Rogerius" & his first wife, specifying that Roger was later Duke of Apulia[503]. Houben suggests that Roger was born in 1118 in light of his being knighted in Aug 1135, this ceremony normally being conducted at the age of 16[504]. The Chronicle of Romualdo Guarna records that all the cities of Apulia swore homage to "dux...Rogerus...filiisque suis...Rogerio et Tancredo" in Sep 1130[505]. Duke of Apulia 1135, confirmed by Pope Innocent II 25 Jul 1139. Together with his brother Alphonse, he captured Abruzzo in Spring 1140, advancing to Ceprano, the most southerly town of Papal territory. The Annals of Romoald record the death in 1149 of "Rogerius dux Apulie primogenitus [regis Rogerij]"[506], the Annales Casinenses recording the death in 1148[507]. m **(1140/43)** as her first husband, **ISABELLE de Blois**, daughter of THIBAUT IV Comte de Blois & his wife Mathilde von Sponheim [Carinthia] (1130-13 Aug after 1168). The Chronicle of Alberic de Trois-Fontaines refers to, but does not name, the third of the six daughters of "comes Campanie Theobaldus" as "quedam ducissa in partibus remotis, hanc postea duxit

Guilelmus Goez in dyocesi Carnotensi" specifying that her two daughters were "matrem Gauridri de Dunzei et Agnetam domnam de Monteforti in Cenomania"[508]. The primary source which confirms her first marriage more precisely has not yet been identified. She returned to France after her husband died and married secondly (1150/55) Guillaume [IV] Goët de Montmirail Baron du Perche-Goët. Her second marriage is confirmed by Robert of Torigny which names "Herveus de Juen" as husband of "Guillemus Goeth...primogenitum filiam natam ex una sororem comitis Teobaldi"[509]. The necrology of the Priuré de Fontaines records the death "13 Aug" of "Domina Elisabeth...monacha, ducissa, soror domine Marie ducisse"[510]. **Mistress (1): (before 1138) --- di Lecce**, daughter of ACCARDO Conte di Lecce & his wife Matilla ---. Guerrieri refers to "la leggenda assai curiosa degli amori segreti di Sibilla, unica figlia di Roberto conte di Lecce, succeduto a Goffredo figlio di Accardo, col primogenito del re Ruggiero" and adds that "oggi è dichiarata insostenibile per la grande confusione di nomi, di fatti e di date, e per gli errori assai evidenti"[511]. Chalandon states that legends surrounding King Tancred's mother, in which she is variously called "Blanche, Béatrice et Sibille", were first fabricated in the mid-16th century[512]. Hugo Falcandus records that "Tancred and William, the sons of Duke Roger" were born "by a nobly born mother"[513]. Her correct parentage is confirmed by a charter dated May 1190 under which her son "Tancredus...rex Sicilie, ducatus Apulie" transferred Casale Surbo near Lecce to "Emma...abbatissa monasterii Sancti Iohannis monialium Liciei dilecte matertera...nostra"[514], which suggests that his mother was Emma's sister and so the daughter of Accardo Conte di Lecce. Duke Roger had two illegitimate children by Mistress (1). [503] Romoaldi Annales, MGH SS XIX, p. 421. [504] Houben (2002), p. 36 footnote 10. [505] Romualdo Guarna, 1130, p. 9. [506] Romoaldi Annales, MGH SS XIX, p. 425. [507] Annales Casinenses 1148, MGH SS XIX, p. 310. [508] Chronica Albrici Monachi Trium Fontium 1152, MGH SS XXIII, p. 841. [509] Robert de Torigny, Vol. II, p. 15. [510] Obituaires de Sens Tome IV, Priuré de Fontaines, p. 192. [511] Guerrieri, G. 'I conti norman di Lecce nel secolo XII', Archivio storico per le province Napoletane, Anno XXV, Fascicolo I (Naples, 1900), pp. 199-200, citing Ferrante Tanzi, G. (1896) La Contea di Lecce e la fine del primo periodo normando (Lecce, Salentina). [512] Chalandon (1907), Tome II, p. 425, citing Colenuccio (1551) Historiæ neapolitanæ (Venice), and Ferrari (1728) Apologia paradossica della città di Lecce (Lecce), cited in Tanzi, La contea di Lecce, in Per le feste del gonfalone di Lecce nel Giugno 1896 (Lecce, 1896), p. 35. [513] Loud, G. A. and Wiedmann, T. (eds. and trans.) (1998) The History of the Tyrants of Sicily by Hugo Falcandus (Manchester UP) ("Hugo Falcandus"), 9, p. 76. [514] Tancredi Regis Diplomata, 3, p. 8. Fonts : persona: J-P.de Palmas (FMG) 3 v 2014, familia 1: C. Saint-Félix (site de la "Foundation for Medieval Genealogy") 10v2009, familia 2: A Brabant (site deret) 4.08.05, familia 3: R.Sekulovich (wailly) 21 ii 2016

... [relation] ...

**69.854.837 Bianca di Lecce**. Pares: [139709674](#) | [139709675](#).

Nota : **di Lecce**, daughter of ACCARDO Conte di Lecce & his wife Matilla ---. Guerrieri refers to "la leggenda assai curiosa degli amori segreti di Sibilla, unica figlia di Roberto conte di Lecce, succeduto a Goffredo figlio di Accardo, col primogenito del re Ruggiero" and adds that "oggi è dichiarata insostenibile per la grande confusione di nomi, di fatti e di date, e per gli errori assai evidenti"[511]. Chalandon states that legends surrounding King Tancred's mother, in which she is variously called "Blanche, Béatrice et Sibille", were first fabricated in the mid-16th century[512]. Hugo Falcandus records that "Tancred and William, the sons of Duke Roger" were born "by a nobly born mother"[513]. Her correct parentage is confirmed by a charter dated May 1190 under which her son "Tancredus...rex Sicilie, ducatus Apulie" transferred Casale Surbo near Lecce to "Emma...abbatissa monasterii Sancti Iohannis monialium Liciei dilecte matertera...nostra"[514], which suggests that his mother was Emma's sister and so the daughter of Accardo Conte di Lecce. Duke Roger had two illegitimate children by Mistress (1). [511] Guerrieri, G. 'I conti norman di Lecce nel secolo XII', Archivio storico per le province Napoletane, Anno XXV, Fascicolo I (Naples, 1900), pp. 199-200, citing Ferrante Tanzi, G. (1896) La Contea di Lecce e la fine del primo periodo normando (Lecce, Salentina). [512] Chalandon (1907), Tome II, p. 425, citing Colenuccio (1551) Historiæ neapolitanæ (Venice), and Ferrari (1728) Apologia paradossica della città di Lecce (Lecce), cited in Tanzi, La contea di Lecce, in Per le feste del gonfalone di Lecce nel Giugno 1896 (Lecce, 1896), p. 35. [513] Loud, G. A. and Wiedmann, T. (eds. and trans.) (1998) The History of the Tyrants of Sicily by Hugo Falcandus (Manchester UP) ("Hugo Falcandus"), 9, p. 76. [514] Tancredi Regis Diplomata, 3, p. 8. Fonts : persona: J-P.de Palmas (FMG) iii 2009, familia: C. Saint-Félix (site de la "Foundation for Medieval Genealogy") 10v2009

... fills:

- a. **Tancredi**, nascut el 1135, mort el 20 de febrer de 1194 (a l'edat de 59 anys). Veure [34927418](#).  
 b. **Guillaume di Lecce**.

Fonts : persona: C. Saint-Félix (site de la "Foundation for Medieval Genealogy") 10v2009

... fills [69854836](#) (X3):

- a. **Marguerite**  
 Casada amb **Henri du Neubourg**, mort al voltant de 1166, fill de **Robert**, baron du Neubourg /1101-1159 | [Godehilde de Tosny](#), dame d'Acquigny +1143/. visible:

Nota : C'est pas certain que Marguerite ne fut plutôt pas la fille naturelle du frère de Roger, Guillaume, ou même de leur père Roger Le Grand-- ce qui ne change presque rien en son ascendance. Etienne Pattou (dans Racines et Histoire - Hauteville p. 5) nous dit : "est la fille naturelle soit de Roger II de Sicile, soit de l'un des fils de ce denier Roger de Sicile, Tancredi de Sicile ou encore Guillaume Ier" ..... Pierre Bouet ne la mentionne pas dans "Les Normands en Méditerranée". Arnaud Auréjac, s'appuyant sur H&G n° 01.59, dit qu'elle est la fille de Roger II de Sicile et de Sibylle de Bourgogne, comme Marie-Claire Bauche. Patrick Deret de Roger II et de Ne  
 Fonts : persona: R.Sekulovich (wailly et. al.) 21 ii 2016, familia: G.de Paysac/ Anselme

**69.854.838 Rinaldo d'Aquino**, nascut al voltant de 1115, mort. Pares: [139709676](#) | [139709677](#). [relation] [Franca von Hohenstaufen](#), nascuda al voltant de 1130, filla de [Friedrich le Borgne von Hohenstaufen](#), duc de Souabe ca 1090-1147 (veure [34924088](#)) | [Judith Welf](#), duchesse de Souabe 1103-1131 (veure [34924089](#)).

Nota : **RINALDO [I] d'Aquino** (-after [1168]). "Adenolfo, Landolfo e Landone" sons of Pandolfo d'Aquino, with "loro zio paterno Rinaldo I", exchanged "alcune castella nella Campagna di Roma" with Pope Adrian IV by charter dated 1157[376]. The "Catalogus Baronum", dated to [1168], records "Raynaldus de Aquino" holding "de Domino Rege in demanio Roccam Siccam [Roccasecca]...et Casali Cantalupi et tertiam partem Aquini" in "domini de Aquino", with "feudum III militum et cum augmento...milites XVIII"[377]. [m firstly ---. No direct evidence has been found to indicate that Rinaldo [I] married twice. However, this possibility is raised by the difference in age between his son Riccardo (birth estimated to [1130/40]) and daughter Sibilla (born before 1165)], as shown below While not biologically impossible that the two siblings shared the same mother, the absence of references to intervening children, as well as the reduced life expectancy in medieval times compared with the present day, suggest that this would have been unusual in the present case.] m [secondly] ---. The name of Rinaldo's [second] wife is not known. Many unsourced internet-based "genealogies" state that Rinaldo [I] d'Aquino married "Cecilia di Medania, daughter of Robert de Medania Conte di Buonalbergo & his wife Judith ---". The primary source which confirms this information has not been identified. Scandone, in his detailed studies of the Aquino family in 1901/1903 does not mention the marriage, which suggests that speculation about the connection may have first been proposed after that date, although the origin of the theory has not been traced. If it is correct that Cecilia's existence is speculative, the purpose may have been to explain (1) references to her daughter as "Sibilla di Medania" and (2) the installation of Rinaldo's son Riccardo as conti di Acerra. If these represent the premises on which the theory was based, neither passes muster as will be explained. Concerning the first point, no primary source has yet been identified which names Rinaldo's daughter as "di Medania". The earliest identified secondary source reference to "Sibilla di Medania" is Francesco Capeceaturo's 1640 history of Naples[378]. The book

includes no primary source citation nor any reference to the origin of the name. The exact wording of Capecelatro's passage has been copied by numerous subsequent works ever since[379]. The suspicion is that Sibilla was never referred to as "di Medania" during her lifetime and that the reference represents an unreliable reflection of history. On the second point, the Italian Wikipedia (without citing any sources to justify its statements) says that the county of Acerra, previously held by Ruggiero di Medania Conte di Buonalbergo, passed to Riccardo d'Aquino as a result of his father's marriage to "Cecilia di Medania" who would have been Ruggiero's sister[380]. This is pure speculation, and the assumption that the county must have passed by inheritance is unsustainable: numerous examples are found in the 12th century kingdom of Sicily/Naples where shifting loyalties among the nobility appear to have triggered changes in comital appointments, including Avellino, Aversa, Conversano, Gravina and Molise, rather than transfer by inheritance. In any case, the search for an "inheritance" explanation ceases to be relevant if Rinaldo [I]'s son Riccardo was born to an earlier wife (as suggested above) in relation to whom no connection with "Medania" is asserted. In conclusion, until more information comes to light, the existence of this "Cecilia di Medania" should be treated with caution. Rinaldo [I] & his [first] wife had [one child]. Rinaldo [I] & his [second] wife had [one child]. [376] Scandone (1903), p. 27, quoting Scandone (1901), p. 10 [not yet consulted]. [377] Catalogus Baronum, p. 600. [378] Capecelatro, F. (1640) Historia della città e regno di Napoli (Naples), p. 175. [379] As shown by a global search of the phrase "Sibilla/Sibilia di Medania" in Google Book. [380] [http://it.wikipedia.org/wiki/Contea\\_di\\_Acerra](http://it.wikipedia.org/wiki/Contea_di_Acerra) (consulted 23 Dec 2013).

Fonts : persona: Joël Chiroi (base familiale) 09/08/05, J-P.de Palmas (Charles Cawley & FMG) 13 x 2016, familia 1: Joël Chiroi (base familiale) 09/08/05, casament 2: Ch. Faucherand (Keith J. Stringer, Andrew Jotischky, "Norman Expansion: Connections, Continuities and Contrasts", Ashgate, UK, 2013) 15 ii 2015, familia 2: C.Faucherand ( Keith J. Stringer, Andrew Jotischky, "Norman Expansion: Connections, Continuities and Contrasts", 2013) 15 ii 2015, J-P.de Palmas (FMG) 15 ii 2015

... [relation] ...

**69.854.839 Cecilia di Medania**, nascuda entre el 1115 i 1125, Roma, morta després de 1147. Pares: **139709678** i **139709679**.

Fonts : persona: E.Polti ("Melisa Perschon' Family" sur Genealogy.com) 4 ii 2013, naixement: E.Polti (les nombreux sites où elle apparait lui donne plusieurs dates de naissance possibles) 5 ii 2013, casament: Ch. Faucherand (Keith J. Stringer, Andrew Jotischky, "Norman Expansion: Connections, Continuities and Contrasts", Ashgate, UK, 2013) 15 ii 2015, familia: C.Faucherand ( Keith J. Stringer, Andrew Jotischky, "Norman Expansion: Connections, Continuities and Contrasts", 2013) 15 ii 2015, J-P.de Palmas (FMG) 15 ii 2015

... fills:

a. **Sibilla**, morta el 1205. Veure **34927419**.

... fills **69854838** (X1):

a. **Amon**, nascut al voltant de 1150, mort abans de 1248. Veure **34927464**.

**69.854.848 Guillaume de Sabran**, nascut al voltant de 1040, mort entre el 1099 i 1105. Pares: **139709696** i **139709697**.

Nota :

**Guillaume Ier** fut un héros de la première croisade. Il y accompagna le Comte de Toulouse son suzerain conjointement avec Raymond Décan, fils d'Elgear Ier d'Uzès. Son nom est cité parmi les chevaliers qui eurent la gloire d'entrer les premiers dans la ville de Jérusalem conquise le 15 juillet 1099. Après la mort du Comte Raymond IV qui arriva vers la fin février 1105, Guillaume et Raymond Décan réunissent une assemblée dans leur patrie. On croit que ce fut peu après son retour de Palestine, que Guillaume Ier de Sabran, en action de grâce de sa préservation, fit construire sur une des collines situées à un kilomètre NE de son Château de Cavillargues et à trois kilomètres de son Château de Sabran, la chapelle du St Sépulcre avec son Hermitage.



De nos jours subsistent les ruines bien restaurées de la chapelle du St Sépulcre dont on voit bien la position entre Cavillargues et le château de Sabran

Au retour de croisade Guillaume dans le dessin d'agrandir la chapelle de son Château de Tresques en fit transformer l'abside en un transept de ce transept, il fit construire une autre abside à côté de deux autres absidioles, et précédée d'un arc triomphal ou l'ogive commence à apparaître. Ce premier agrandissement de l'église de Tresques à été réalisé vers 1111.



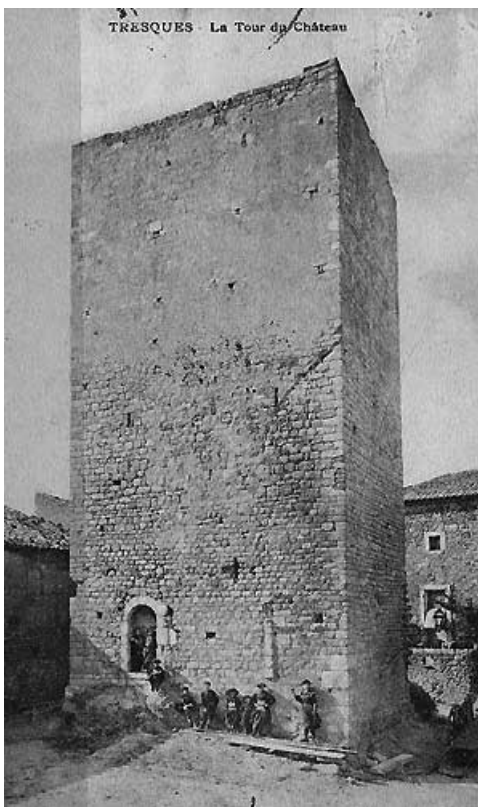

Reste des murs du château de  
Tresques et tour improprement appelée ici "Tour sarrazine", à droite carte postale datant du début du siècle

En 1064, Guillaume Ier assista en qualité de connétable avec Bermond d'Uzès, Pierre de Caderousse, Pierre de Remoulins, Bertrand de Bagnols à la confection d'une charte de Raymond V Comte de Toulouse en faveur du monastère de St Saturnin du Port.

**Note** : A son époque, les blasons n'étaient pas encore existants. Cependant, des armoiries lui ont été attribuées, de gueules, au lion d'or, et figurent dans la **Salle des croisades du Château de Versailles** créée par Louis-Philippe en 1843. **Sources** : **La Seigneurie de Saint Victor la Coste Sources** : "De la maison du père à la maison commune" Elie Pélaquier. Chercheur au CNRS. Ouvrage publié par Université Paul Valéry Montpellier III - Arts Lettres Langues et Sciences Humaines et Sociales **Photos** : F.BBriès, livres de droit 02/04/09.

Fonts : persona: O.AUFFRAY, F.BBriès maj notes sur [ce site](#) 04/03/09 -personne (suite) : F.BBriès maj images et notes 03/04/09, F.BBriès image C.Maubois 29/04/09, familia: [J-P.de Palmas](#) (FMG) 12 ii 2014

... [relation] ...

**69.854.849 Adélaïde Amic**, nascuda al voltant de 1060.

Fonts : persona: D.Thuret (Jean Mon) 6 i 2010, familia: [J-P.de Palmas](#) (FMG) 12 ii 2014

... fills:

a. **Ennemon**, mort després de 17 de setembre de 1147.

Nota : **EMENON de Sabran** (-after 17 Sep 1147). Pope Pascal II threatened "militaribus viris Willelmo de Sabrano, Emenoni fratri eius..." for associating themselves in the criminal exploits of Bertrand Comte de Toulouse by bull dated 4 Feb 1107[556]. "Adalaicia de Sabrano et... eius liberi Emeno et Rostagnus de Sabrano, Wilelmus, Raimundus, atque Petrus archidiaconus" donated property to the Templars at Richerenches, for the soul of "Wilelmi de Sabrano patris nostri", by charter dated 1138[557]. "Adalais de Sabrano et filii sui Rostagnus et Emes et Wilelmus" donated half of revenue from property to the Templars at Richerenches by charter dated 17 Sep 1147, one quarter of which revenue was donated by "Wilelma, Bertrandi de Tauliniano qui fuit uxor et mei filii Poncius Gontardus --- et Pelestorz" (presumably indicating that the two families were related)[558]. [556] Bullaire de Saint-Gilles XXIV, p. 42. [557] Richerenches, 28, p. 29. [558] Richerenches, 31, p. 33.

Fonts : persona: D.Thuret (Jean Mon) 6 i 2010, [J-P.de Palmas](#) (FMG) 12 ii 2014

b. **Rostaing**, nascut el 1095 (julà), mort el 1181 (julà) (a l'edat de 86 anys). Veure [34927424](#).

c. **Guillaume**, seigneur de Sabran, nascut al voltant de 1100, mort després de 1159.

Nota : **GUILLAUME de Sabran** (-after 1159). "Adalaicia de Sabrano et...eius liberi Emeno et Rostagnus de Sabrano, Wilelmus, Raimundus, atque Petrus archidiaconus" donated property to the Templars at Richerenches, for the soul of "Wilelmi de Sabrano patris nostri", by charter dated 1138[560]. "Guilelmus de Sabrano...Rostagnus de Sabrano..." promised support to "Raymundo Berengarii comiti Barchinonensi et nepoti tuo Raymundo Berengarii filio fratris tui Berengarii Raymundi" against "Stephania uxor Raymundi de Baucio et Hugo filius eius et Guilelmus et Bertrandus et Gisbertus" by charter dated 1156[561]. "Willelmus de Sabrano" confirmed donations to the Templars at Richerenches made by "ego et Adalaicia mater mea et insimul fratres mei" by charter dated [21 Aug] 1159[562]. [560] Richerenches, 28, p. 29. [561] Hoffman, G. (ed.) (1731) Nova scriptorum ac monumentorum collectio, Tome I, Sam. Guichenoni Bibliothecam Sebusianam et Paradis de Crassis diarium cur. rom (Leipzig) ("Bibliotheca Sebusiana"), Centuria I, XXIV, p. 63. [562] Richerenches, 133, p. 126. cité en Avril 1158  
Fonts : persona: D.Thuret (Jean Mon) 6 i 2010, J-P.de Palmas (Courcelles, tome 8 et FMG) 12 ii 2014

d. **Raymond**, mort després de 1138.

Nota : **RAYMOND de Sabran** (-after 1138). "Adalaicia de Sabrano et...eius liberi Emeno et Rostagnus de Sabrano, Wilelmus, Raimundus, atque Petrus archidiaconus" donated property to the Templars at Richerenches, for the soul of "Wilelmi de Sabrano patris nostri", by charter dated 1138[563]. [563] Richerenches, 28, p. 29.  
Fonts : persona: J-P.de Palmas (FMG) 12 ii 2014

e. **Pierre**, mort el 7 de desembre de 1171.

Fonts : persona: D.Thuret (Jean Mon) 6 i 2010

**69.854.850 Rainon de Posquières**, seigneur d'Uzès i du Caylar, mort el 1156. Pares: **139709700** i **139709701**.

Nota : **RAINON** [I] (-1156 or after). "Raimond Decan et Raynier son frère" are named in a charter of the abbey of Psalmodi dated 1097[2017]. Seigneur d'Uzès. Seigneur de Caylar. Bernard Aton Vicomte de Béziers sold property at Caylar and Teillan to "Rainon et Guillaume Rainon" by charter dated 1141[2018]. m **BEATRIX**, daughter of ---. Rainon [I] & his wife had [two] children: a) [GUILLAUME RAINON (-after 1141). Bernard Aton Vicomte de Béziers sold property at Caylar and Teillan to "Rainon et Guillaume Rainon" by charter dated 1141[2019].] b) ROSCIE (-before 1206). The primary source which confirms her parentage and marriage has not yet been identified. Dame d'Uzès. m as his second wife, ROSTAIN [II] de Sabran, son of GUILLAUME de Sabran & his wife --- (-1172 or after). [2017] Histoire Générale de Languedoc 3rd Edn. Tome IV, Notes, LII, p. 227, citing Mabillon de Re diplomatia, p. 617. [2018] Histoire Générale de Languedoc 3rd Edn. Tome IV, Notes, LII, p. 228, citing Baluze Histoire généalogique de la maison d'Auvergne, Tome II, p. 489. [2019] Histoire Générale de Languedoc 3rd Edn. Tome IV, Notes, LII, p. 228, citing Baluze Histoire généalogique de la maison d'Auvergne, Tome II, p. 489.  
Fonts : persona: J-P.de Palmas (FMG) 23 ix 2012, familia: J-P.de Palmas (FMG) 12 ii 2014

... [relation] ...

**69.854.851 Béatrix N.**

Fonts : persona, familia: J-P.de Palmas (FMG) 12 ii 2014

... fills:

- a. **Guillaume Rainon**, mort després de 1141. Veure **561398098**.
- b. **Roscie**, morta abans de novembre de 1198. Veure **34927425**.

**69.854.864**: veure **34.927.558**.

**69.854.865**: veure **34.927.559**.

**69.854.866 Amelin de Fos**, seigneur d'Hyères i de La Garde, nascut al voltant de 1133, mort després de 1202. Pares: **139709732** i **139709733**.

Fonts : persona: E.Polti (<http://www.gros.nom.fr/pag126.htm#27>; 19.11.05), C.Faucherand (rectification prénom) 8 iv 2016, familia: J-P de Palmas (Généalogie des Maisons de Fabri et d'Ayrenx par Jules de Bourrousse) 3 viii 2011

... [relation] ...

**69.854.867 Alasie de Laidet**, dame de Laveno, de Sigoyer, de Thèze i de Chane, morta després de 1252. Pares: **139709734** i **139709735**.

Nota :

- 1252: Testament d'Alasie de Laidet ["Alasia de Laideto"], "tiré du cartulaire de l'église paroissiale de Laveno": "Soit notoire que moi Alasie de Laidet, pour le salut de mon âme et de celle d'Amelin [Amelini], mon feu mari, et d'Arnoux [Arnulphi], mon père, et d'Aimare [Aimarie], ma mère, et de mes autres parents, pour moi et les miens je confirme et donne de nouveau à l'église paroissiale de ma terre de Laveno une partie de cette terre de Laveno dite de Mure et tout ce que j'y ai de droit et seigneurie je l'abandonne à seigneur Dieu et à la susdite église."
- 1285: "Cette donation fut confirmée et renouvelée, en 1285, par son petit-fils Philippe de Laveno [sic pour Philippe de Fos], comme on le voit par la charte suivante: "Ego Philippus de Laveno, senescallus Provincie, audiens et recognoscens quod avia mea Alazia dedit ecclesie mee parrochialis mei castri de Laveno quandam partem in dicto castro de Laveno" (...).
- "[Philippe de Laveno], fut grand sénéchal de Provence et eut la seigneurie de Sigoyer-Malpoit, Thèze, Chane, Valerne, le Poët, Dromon et Laveno. La terre du Poët lui fut donnée par son aïeul Galburge de Mévouillon, femme de Bertrand des Baux et mère de Tiburgette d'Orange qui fut mariée à Amelin de Fos, son grand-père; celle de Valerne lui fut laissée par autre Philippe de Laveno, son cousin, en son testament du 2 août 1286. Celles de Sigoyer, Thèze, Chane, etc., lui venaient de sa mère Alasie Laidet, fille d'Arnoux, seigneur de ces terres, et d'Aimare qui, en 1252, fit une donation à l'église de Laveno, comme le prouve le document suivant: E cartulario ecclesie parrochialis de Laveno."
- 1277: "Nous Guillaume de Fos et Philippe de Laveno [sic pour Philippe de Fos], frères, pour le salut de nos âmes et de celles de notre père Roger [Roger de Fos] et de notre mère Tiburgette Tiburgette des Baux et aussi de notre aïeul Amelin [Amelin de Fos] et de notre aïeule Alasie [Alasie de Laidet], donnons à Dieu tout-puissant et à St Arnoux de l'église de Gap le quart de la villa qui est située dans le pays de Provence dans le comté de Gap près de la Durance. Cette donation faite l'an de l'incarnation 1277." (Annales des Alpes, 1905, pp. 76 à 78) C.Faucherand, 7 iv 2016.  
Fonts : persona, defunció: C.Faucherand (testament: Annales des Alpes, 1905, p. 82) 11 iv 2016, familia: J-P de Palmas (Généalogie des Maisons de Fabri et d'Ayrenx par Jules de Bourrousse) 3 viii 2011

... fills:

a. **Bertrand**, seigneur de La Garde i de La Valette, chevalier du Grand Romée de Villeneuve, connétable de Raymond Bérenger IV. Casat amb **Ne N**, visible:

Fonts : persona, família: J-P de Palmas (Généalogie des Maisons de Fabri et d'Ayrenx par Jules de Bourrousse) 3 viii 2011

b. **Roger**, seigneur d'Hyères i des Bormes et de La Molle.

Casat amb **Tiburgette des Baux**, filla de **Guillaume des Baux**, prince d'Orange †1239.1233 (veure **17463696**) i **Précieuse N** (veure **17463697**). visible:

Fonts : persona: D.Thuret (Les Pourtalès 1300-2000, par Robert Cramer, A.Euverte (geneanet/robloth), família: A.Euverte (geneanet/robloth), D.Thuret (Les Pourtalès 1300-2000, par Robert Cramer, J-P.de Palmas (Saint-Allais tome VII) 30 xi 2014

c. **Mabile**, morta després de 6 de desembre de 1257. Veure **34927433**.

**69.854.870**: veure **34.922.810**.

**69.854.871**: veure **34.922.811**.

**69.854.872**: veure **34.927.556**.

**69.854.873**: veure **34.927.557**.

**69.854.928**: veure **69.854.838**.

**69.854.929 Franca von Hohenstaufen**, nascuda al voltant de 1130. Pares: **139709858** i **139709859**.

Fonts : persona, família: Joël Chirol (base familiale) 09/08/05

... fills:

a. **Amon**, nascut al voltant de 1150, mort abans de 1248. Veure **34927464**.

... fills **69854838**-(X2):

a. **Sibilla**, morta el 1205. Veure **34927419**.

**69.854.944 Rinaldo Acquaviva**.

Fonts : persona, família: J-C Barbier (Site Genmarenostrum; Litta - Acquaviva) 10 xi 2013

... [relation] ...

**69.854.945 Foresta d'Atrj**. Pares: **139709890** i **139709891**.

Fonts : persona, família: J-C Barbier (Site Genmarenostrum; Litta - Acquaviva) 10 xi 2013

... fills:

a. **Andrea**. Veure **34927472**.

**69.854.976**: veure **34.749.432**.

**69.854.977**: veure **34.749.433**.

**69.854.978 Othon**, seigneur de Trazegnies i de Silly, nascut (1143/1150), mort el juliol de 1192, Saint Jean d'Acre (Palestine), conseiller et compagnon d'armes de Baudouin V dès avant 1181. Pares: **139709956** i **139709957**. [relation] **Marguerite de Quévrain**, morta el 1176.

Nota : Il est à supposer qu'il est mort vers 1192, lorsque tant de ses compagnons d'armes périrent de la peste qui infestait l'armée. Plumet n'a trouvé aucune trace certaine des filles. Peut-être Elisabeth, religieuse. Butkens (auteur non scientifique) cite Elisabeth qui aurait épousé Englebert d'Enghien, selon Plumet.

Tué en 07.1192, au siège de Saint Jean d'Acre, Palestine. Croisé avec Beaudouin V dès 1181 puis en 1189 avec philippe d'Alsace, comte de Flandre.

Fonts : persona: S. de L'Espiny (Etienne Pattou - Gén. de Trazegnies - 2011/2016 - <http://racineshistoire.free.fr/LGN>) 23.02.2016, naixement, casament 2, defunció: N.Powis (Plumet, Les seigneurs de Trazegnies au moyen-âge, 1959) 3/7/2008, família 1: S. de L'Espiny (Etienne Pattou - Gén. de Trazegnies - 2011/2016 - <http://racineshistoire.free.fr/LGN>) 22.02.2016, família 2: A. de Maere 25.05.2006, S. de L'Espiny (Etienne Pattou - Gén. de Trazegnies - 2011/2016 - <http://racineshistoire.free.fr/LGN>) 23.02.2016

... [relation] ...

**69.854.979 Mathilde de L'Alleu**, nascuda al voltant de 1145, morta al voltant de 1219 (a l'edat de possiblement 74 anys), avoueresse de Meerbeek après Héribrand, son père. Pares: **139709958** i **139709959**.

Nota : Othon avait épousé Mathilde de Allodio connue également sous les noms den Eygen ou encore de Neyghem. Certains auteurs l'appellent Mathilde de Quévrain (a); Plumet n'a jamais trouvé la justification de cette appellation. Elle était avoueresse de Meerbeek après Héribrand, son père Elle était encore relativement jeune à la mort de son mari Il n'est pas impossible qu'elle ait ensuite épousé un membre de la famille des châtelains de Bruxelles et peut-être un des Godefroid. Un Godefroid intervint comme prétendu tuteur du jeune Oton III en 1210. N.Powis (Plumet, Les seigneurs de Trazegnies au moyen-âge, 1959) 3/7/2008



a **Mathilde de Quiévrain** est en réalité **Marguerite de Quiévrain**, décédée en 1176, première épouse de **Othon de Trazegnies** (mariage vers 1170. [S. de L'Espinau (Etienne Pattou-Gén. de Trazegnies-2011/2016-<http://racineshistoire.free.fr/LGN>)23.02.2016]

Fonts : persona: S. de L'Espinau (Etienne Pattou-Gén. de Trazegnies-2011/2016-<http://racineshistoire.free.fr/LGN>)23.02.2016, naixement: C-H.Maigret (Racines & Histoire) 04 ii 2012, casament, defunció: N.Powis (Plumet, Les seigneurs de Trazegnies au moyen-âge, 1959) 3/7/2008, família: A. de Maere 25.05.2006, S. de L'Espinau (Etienne Pattou - Gén. de Trazegnies - 2011/2016 - <http://racineshistoire.free.fr/LGN>) 23.02.2016

... (4 fils et des filles dont Plumet ne connaît pas les noms. Peut-être Elisabeth, religieuse.. Pour Etienne Pattou quatre garçons et deux filles) fils:

a. **Élisabeth**, nascuda al voltant de 1170. Veure **34927489**.

b. **Gilles**, seigneur de Trazegnies i de Silly, nascut (1174/1176), mort el 1204, Ribla sur l'Oronte, actuellement Antioche, connétable de Flandre. Casat el 1197 amb **Alice de Bourlaere**, morta després de 1239, filla de **Nicolaas van Bourlaere** i **Ade du Rœulx**. visible:

Nota : Croisé avec le comte de Hainaut (1202, son attitude à Plaisance provoque indirectement la prise de Constantinople en 1204)

Fonts : persona: S. de L'Espinau (Etienne Pattou-Gén. de Trazegnies-2011/2016-<http://racineshistoire.free.fr/LGN>)23.02.2016, naixement: N.Powis (Plumet, Les seigneurs de Trazegnies au moyen-âge, 1959) 3/7/2008, família: A. de Maere 25.05.2006, S. de L'Espinau (Etienne Pattou - Gén. de Trazegnies - 2011/2016 - <http://racineshistoire.free.fr/LGN>) 23.02.2016

c. **Othon**, seigneur de Wedergraat, de Meerbeke i d'Appelterre, mort el 1234, avoué de Meerbeek en 1219 et d'Appelterre en 1220.

Casat amb **Ousilia de Runschuit**. visible:

Nota : Il hérite des biens de sa mère. Avoué de Meerbeek en 1219 et d'Appelterre en 1220 Wedergraat ou Wedegra(e)te ou Contrecoeur Meerbeke (duché de Brabant, FI orientale, ar d'Alost). Autrefois Meerbeke lez-Ninove. L'histoire de la seigneurie de Meerbeke se confond avec celle des seigneurs de Wedergraat Appelterre-Eichem (Cté de Flandre, Pays d'Alost, ban Appelterre-Eichem, ban Wedergraat depuis 1486, terre franche de Wedergraat depuis 1734)(FI orientale, ar d'Alost). Eichem à rapprocher du patronyme de la mère d'Othon N.Powis (Plumet + divers)

Fonts : persona: N.Powis (Plumet, Les seigneurs de Trazegnies au moyen-âge, 1959) 3/7/2008, família: N.Powis (Plumet) 9 viii 2012, defunció: C-H.Maigret (Racines & Histoire) 04 ii 2012

d. **Lietgarde**.

Casada amb **Thierry de La Hamaide**. visible:

Fonts : persona, família: S. de L'Espinau (Etienne Pattou-Gén. de Trazegnies-2011/2016-<http://racineshistoire.free.fr/LGN>)23.02.2016

e. **Wautier**.

Fonts : persona: N.Powis (Plumet, Les seigneurs de Trazegnies au moyen-âge, 1959) 3/7/2008

f. **Siger**, àlies dit Pestaeus.

Nota : Croisé rallié aux Flamands à Venise. Fait prisonnier à Andrinople. Libéré, il aide le roi du Portugal contre les Maures.

Fonts : persona: N.Powis (Plumet, Les seigneurs de Trazegnies au moyen-âge, 1959) 3/7/2008, S. de L'Espinau (Etienne Pattou - Gén. de Trazegnies - 2011/2016 - <http://racineshistoire.free.fr/LGN>) 23.02.2016

#### 69.854.986 **Thierry de Masmimes**.

Fonts : persona, família: F-L. Jacquier (GeneaNet "mcbauche") 20-01-2008

... [relation] ...

#### 69.854.987 **Mabilla N**.

Fonts : persona, família: F-L. Jacquier (GeneaNet "mcbauche") 20-01-2008

... fils:

a. **Béatrix**. Veure **34927493**.

**69.854.988 Évrard van Peteghem**, àlies Évrard de Tournai, seigneur de Mortagne, nascut al voltant de 1105, mort entre el 1160 i 1161, burggrave, châtelain de Tournai. Pares: **139709976** i **139709977**.

Nota : Cité de 1135 à 1159.

---

D'après **FMG** : **EVERARD [II] Radoul** (-1159 or after). Châtelain de Tournai. Seigneur de Mortagne. m **RICHILDE de Hainaut**, daughter of **BAUDOUIIN III** Comte de Hainaut & his wife Yolande van Gelre. The Liber de Restauratione Sancti Martini Tornacensis names "Balduinun et Richeldem" as children of Comte Baudouin and his wife Yolande, specifying that Richildis married "Everardi castellani Tornacensis"[1414]. The Chronicon Hanoniense refers to one of the daughters of "Balduinus comes Hanoniensis" & his wife as the wife of "castellano Tornacensis", in a later passage naming their son "Evrardum cognomine Radonem qui de parte matris sue Fienias villam prope Melbodium possedit"[1415]. Everard [II] & his wife had [five] children: a) **BAUDOUIIN** (-before 1160). b) **EVERARD [III] Radoul** (-1189 or after) c) **GODEFROI** d) **YOLANDE** de Tournai e) **[IDA de Mortagne]** [1414] Herimanni, Liber de Restauratione Sancti Martini Tornacensis 33, MGH SS XIV, p. 287. [1415] Gisleberti Chronicon Hanoniense, MGH SS XXI, pp. 505 and 506.

Fonts : persona: N.Powis (E. Warlop, "Vlaamse adel voor 1300" annexes II/1 p 157 et 158) 5/6/2008, **N.de Wissocq** (FMG) 26 v 2016, defunció: C-H.Maigret (A. d'Herbomez, p.55) 31 vii 2012

... [relation] ...

**69.854.989 Richilde de Hainaut**, nascuda al voltant de 1105, morta el 1179 (a l'edat de possiblement 74 anys). Pares: **139709978** i **139709979**.

... (au moins 4 enfants) fils:

a. **Évrard de Tournai**, nascut el 1135, mort el 7 de març de 1190 (a l'edat de 55 anys). Veure **34927494**.

b. **Jolanda**, àlies Yolande de Tournai, nascuda al voltant de 1137, morta després de 1168.

Casada al voltant de 1154 amb **Roger**, nascut abans de 1107, mort al voltant de 1169, sénéchal de Flandre dès 1139, à titre héréditaire (1156), fill de **Roger**, seigneur de Wavrin †1107 (veure **277995512**) i **Emma de Valenciennes**, dame de Lillers †1143/ (veure **277995513**). visible:

Fonts : persona: JB.de La Grandiere (Schwenicke Europäische Stammtafeln t VII p 88 (Tournai ) 23 vii 2012, A.Brabant (Geneanet M.C.Bauche), família: A.Brabant (Geneanet M.C.Bauche)

**69.854.992 Manassès de Vitry**, comte de Réthel, nascut al voltant de 1145, mort al voltant de 1199 (a l'edat de possiblement 54 anys). Pares: **139709984** i **139709985**.

... [relation] ...

**69.854.993 Mathilde de Lorraine**, nascuda al voltant de 1162, morta el febrer de 1221 (a l'edat de possiblement 59 anys). Pares: **139709986** i **139709987**.

... fills:

a. **Hugues de Rethel**, nascut al voltant de 1180, mort abans de 1228, enterrat abans de 1228, Abbaye d'Elan . Veure **34927496**.

**69.854.994 Simon de Broyes**, nascut al voltant de 1130, mort després de 1187. Pares: **139709988** i **139709989**.

... [relation] ...

**69.854.995 Agnès de Joigny**. Pares: **139709990** i **139709991**.

... fills:

a. **Félicité**, nascuda al voltant de 1180, morta el 1243 (a l'edat de possiblement 63 anys). Veure **34927497**.

**69.855.000 Arnold van Oudenaarde**, mort entre el 1161 i 1198. Pares: **139710000** i **139710001**.

Fonts : persona, família: D.Thuret (Pierfit) 3 vi 2012

... [relation] ...

**69.855.001 Maria N**, nascuda el 1130, morta el 1200 (a l'edat de 70 anys).

Fonts : persona, família: D.Thuret (Pierfit) 3 vi 2012

... fills:

a. **Giselbert**, mort abans de 1182. Veure **34927500**.

b. **Adelheid**.

Casada abans de 1200 amb **Engelbert**, nascut al voltant de 1190, mort al voltant de 1250 (a l'edat de possiblement 60 anys), fill de **Engelbert**, seigneur d'Enghien ca 1150-1205 (veure **34927488**) i **Élisabeth de Trazegnies** ca 1170 (veure **34927489**). visible:

Nota : Ses parents sont cités par Goffin "que l'on dit fille de ..."

Fonts : persona, família: C.Dykmans (famille d'Enghien, Généalogies enghiennoises, par René Goffin, Tome I) 21 x 2013

**69.855.004 Renaud de Rozoy**, seigneur de Rosoy en Thiérache i de Monloue, nascut al voltant de 1130, mort el 1188 (a l'edat de possiblement 58 anys). Pares: **139710008** i **139710009**.

Nota : Porte : d'argent à trois roses de gueules tigées et feuillées de même

Fonts : persona: J-M.Thiebaud (base Yves Reckelbus) 24 ii 2011, família: Jean-Emile Tollé 4 iv 2005, J-P de Palmas (Armorial général de France, par Louis Pierre d'Hozier) 30xi2011

... [relation] ...

**69.855.005 Julienne de Rumigny**, nascuda al voltant de 1155, morta. Pares: **139710010** i **139710011**.

Fonts : família: Jean-Emile Tollé 4 iv 2005, J-P de Palmas (Armorial général de France, par Louis Pierre d'Hozier) 30xi2011

... fills:

a. **Roger**, mort entre el 9 de febrer de 1246 i 1244. Veure **34927502**.

b. **Adelaide**, nascuda al voltant de 1171, morta. Veure **69855019**.

c. **Isabeau**, dame de Château-Porcien.

Casada amb **Enguerrand de Coucy**, seigneur de Boves, mort el 1223, fill de **Robert de Coucy**, seigneur de Boves †1191 i **Béatrice de Saint-Pol** 1135/- (veure **17374707**). visible:

Fonts : persona, família: J-P de Palmas (Armorial général de France, par Louis Pierre d'Hozier) 30xi2011

**69.855.006**: veure **17.462.036**.

**69.855.007**: veure **17.462.037**.

**69.855.012**: veure **34.745.206**.

**69.855.013**: veure **34.745.207**.

**69.855.014 Henri le Libéral**, comte de Troyes i de Meaux (1152), comte de Champagne (1152-1181), comte de Brie, nascut el desembre de 1127, château de Vitry, mort el 16 de març de 1181, Troyes (Aube), enterrat el 1181, chœur de la collégiale Saint-Etienne, Troyes (Aube) (a l'edat de 53 anys). Pares: **139710028** i **139710029**.

Nota : Henri Ier le Libéral (décembre 1127 † 16 mars 1181 à Troyes), comte de Champagne et de Brie de 1152 à 1181, est le fils aîné du comte Thibaud II le Grand et de Mathilde de Carinthie. Marié en 1164 à Marie de France (1145 † 1198), fille de Louis VII le jeune roi de France et d'Aliénor

d'Aquitaine est père de :

- Henri II (1166 † 1197), comte palatin de Champagne, puis roi de Jérusalem
- Marie (1174 † 1204), mariée en 1186 à Baudouin IX, comte de Flandre et de Hainaut, puis empereur latin de Constantinople († 1206)
- Thibaut III (1179 † 1201), comte de Champagne
- Scholastique († 1219), mariée à Guillaume IV, comte de Mâcon († 1226)

Il prend la croix en 1146 mais ne part en croisade qu'un an plus tard. Il s'illustre à la bataille du Méandre où sont battus les turcs. Revenu en France, il rencontre des difficultés avec ses voisins immédiats. En 1164 il fonde l'hospice de Sézanne. Il reprend la croix en 1179.

### **A propos de la collégiale Saint-Étienne**

Fondée par le comte Henri Ier en 1157, la collégiale Saint-Étienne de Troyes est l'une des plus grandes collégiales champenoises. Attenant au palais comtal, la nouvelle fondation devait être, dans l'esprit de son maître d'œuvre, la nécropole de la maison de Champagne, le monument funéraire élevé à la gloire de la dynastie comtale. La volonté d'Henri le Libéral de faire de sa collégiale un sanctuaire familial transparaît dans une charte de fondation qui prévoit pas moins de neuf dignités et soixante-douze canonicats, ce qui en fait l'un des plus importants chapitres de France. L'ampleur des revenus, la diversité des reliques, la richesse du trésor, qui nécessite la création d'une charge de garde du Trésor confiée à deux chanoines, montrent la grande générosité du comte pour Saint-Étienne de Troyes. [lire la suite ...](#)

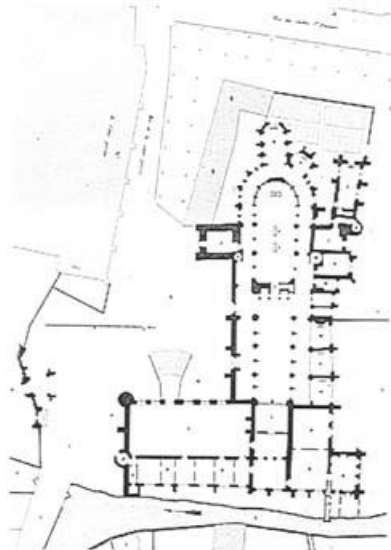

### **Plan de l'ancien Palais des comtes de Champagne et de la collégiale Saint-Etienne Troyes, Musée des Beaux-Arts, INV. 45.22.5**

Il ne reste plus rien de cette église détruite entre 1806 et 1812, à l'exception d'un très beau chapitre conservé au musée des Beaux-Arts de Troyes. Cependant, malgré la volonté de son fondateur, Saint-Étienne ne devint pas la nécropole des comtes de Champagne puisque seuls Henri Ier et son fils Thibaud III y furent inhumés, Marie de Champagne reposant dans la cathédrale de Meaux, Henri II à Sainte-Croix de Saint-Jean d'Acre, Blanche de Navarre à l'abbaye d'Argenson, Thibaud IV et Henri III à Pampelune, Thibaud V à Provins, Marguerite de Bourbon et Isabelle de France à l'abbaye de Clairvaux. Les tombeaux des comtes de Champagne disparurent à la fin du XVIIIe siècle. Transportés à la cathédrale de Troyes en 1791, ils furent fondus en 1794 tandis que les restes mortels du Libéral et de son fils étaient déposés dans la chapelle de la Vierge où une plaque de marbre installée en 1811 signale leur présence. **LETTRE CCLXXIX. de SAINT BERNARD AU COMTE HENRI**<sup>c</sup>

*Saint Bernard* le prie de faire réparer le dommage que ses sujets avaient causé. Le pieux abbé<sup>d</sup> de Châtillon m'a établi gardien, après Dieu, de tous ses biens, en partant pour Rome; or il est arrivé que des gens de Beaufort fort au service d'un certain Simon ont volé un troupeau de porcs qui lui appartient; j'aurais préféré, je l'avoue, qu'ils eussent pris les nôtres. Je vous prie de les lui faire rendre. Le Roi des rois vous a fait prince afin que vous fissiez servir votre pouvoir à protéger les gens de bien, à réprimer les méchants, à défendre les pauvres et à rendre la justice aux opprimés. Voilà quel est votre devoir en qualité de prince. Si vous le remplissez, vous avez lieu d'espérer que Dieu étendra et fortifiera votre domination. Si au contraire vous négligez de l'accomplir, il est à craindre pour vous que Dieu en fasse descendre du rang que vous occupez et vous dépouille du pouvoir que vous avez reçu. Fasse le ciel qu'il n'en soit jamais ainsi ! **Références**

- **c** **Fils de Thibaut, comte de Champagne, et lui succéda en 1151.**
- **d** **C'était Baudouin., le même que celui à qui est adressée la lettre quatre cent unième, et que la quatre cent deuxième nous montre évêque de Noyon. L'abbaye de Châtillon dont il est question est celle des chanoines réguliers de Saint-Augustin de Châtillon-sur-Seine, diocèse de Langres, où saint Bernard apprit les premiers éléments des lettres et qu'il fit devenir régulière de séculière qu'elle était auparavant. Voir la Vie de saint Bernard, livre I, chap. Ier , n. 3, C'est à tort que plusieurs auteurs ont cru qu'il s'agissait ici d'un autre Châtillon, situé en Neustrie ; en effet, le monastère de saint Baudouin était abbé se trouvait à peu de distance**

de Clairvaux, puisqu'en partant pour Rome cet abbé confie la garde de ses biens à saint Bernard; de plus, Beaufort, que le contexte de la lettre de saint Bernard nous présente comme peu éloigné de Châtillon, est situé sur la Voire, qui se jette dans l'Aube au-dessous de Clairvaux et de Bar-sur-Aube. Enfin dans les plus anciens titres de l'abbaye de Châtillon-sur-Seine, de même que dans la liste de ses abbés, on voit que le successeur d'Aldon, premier abbé de Châtillon, est Baudouin, second abbé de ce monastère.

Fonts : persona: J-P de Palmas ([wikipedia](#)), família: Emmanuel Arminjon

... [relation] ...

**69.855.015 Marie (Capétiens)**, nascuda el 1145, morta el 11 de març de 1198, enterrada, Meaux (Seine-et-Marne) (a l'edat de 53 anys). Pares: [139710030](#) i [139710031](#).

Fonts : persona: Emmanuel Arminjon, S.Fourlinnie (Histoire des rois de France de Pascal Arnoux),[JL.Mondanel](#) (Wikipedia) 16 viii 2011, família: Emmanuel Arminjon, defunció, enterrament: S.Fourlinnie (Jean-P Lafond sur le forum du 16 mai 2005)

... fills:

- a. **Henri**, nascut el 22 de juliol de 1166, mort el 10 de setembre de 1197, Saint-Jean-d'Acre (Israël), enterrat el 1197, église Sainte-Croix, Saint-Jean-d'Acre (Israël) (a l'edat de 31 anys). Veure [34927526](#).
- b. **Marie**, nascuda el 1174, morta el 9 d'agost de 1204 (a l'edat de 30 anys). Veure [34927507](#).
- c. **Thibaud III**, nascut el 3 de gener de 1179, mort el 24 de maig de 1201, Troyes (Aube), enterrat el 1201, chœur de la collégiale Saint-Etienne, Troyes (Aube) (a l'edat de 22 anys). Veure [69860340](#).
- d. **Scholastique**, nascuda el 1182, morta el 1219 (a l'edat de 37 anys).  
Casada amb **Guillaume de Bourgogne**, comte de Mâcon (1184-1224), comte de Vienne, nascut al voltant de 1156, mort el 1224 (a l'edat de possiblement 68 anys), fill de **Gérard de Bourgogne**, comte de Mâcon 1125-1184 (veure [34924350](#)) i **Maurette de Salins**, comtesse de Vienne 1184 (veure [34924351](#)). visible:

Fonts : persona: Emmanuel Arminjon, naixement, defunció: S.Fourlinnie (Jean-P Lafond sur le forum du 16 mai 2005), família: Emmanuel Arminjon, J-P de Palmas (comtes de Mâcon) v-2009

**69.855.016**: veure [69.498.846](#).

**69.855.017**: veure [69.498.847](#).

**69.855.018 Gautier**, àlies Wauthier, seigneur de Tenremonde, nascut el 1150, mort el 1190 (a l'edat de 40 anys). Pares: [139710036](#) i [139710037](#).

Fonts : persona, naixement, família, defunció: H.de La Villarmois (geneanet Wailly) 30 x 2007

... [relation] ...

**69.855.019 Adélaïde de Rozy**, nascuda al voltant de 1171, morta. Pares: [139710038](#) i [139710039](#). [relation] **Gérard Berthout**, seigneur de Grimberghe, de Ninove i de Rumpst, mort el 1201, fill de **Gérard Berthout**, seigneur de Grimberghe †1186 i **Mechtilde**, dame de Ninove.

Fonts : persona: E.Bungener (Saint-Allais) 31 xii 2014, família 1: H.de La Villarmois (geneanet Wailly) 30 x 2007, família 2: A. de Maere 23.10.2005, H.de Riberolles (Jean Luc Mondanel sur forum 28 iv 2010)

... fills:

- a. **Guillaume**.  
Casat amb **Ne de Vendeville**, filla de **Pierre de Vendeville** i **? ?**. visible:

Fonts : família: H.de La Villarmois (geneanet Wailly) 30 x 2007

- b. **Mahaut**, morta el 18 d'abril de 1224. Veure [34927509](#).

... fills [69855019](#)-(X2):

- a. **Gérard**, co-seigneur de Grimberghe, mort el 12 de novembre de 1225.  
Casat el 1214 amb **Agnès de Beveren**, nascuda el 1190, morta el 1230 (a l'edat de 40 anys), filla de **Thierry de Beveren**, seigneur de Dixmude ca 1160-1216 i **Ade de Coucy** ca 1166-1202. visible:

Fonts : persona: J-C de Vaugiraud (note forum capétien) 17/06/2006; J-C Barbier (Histoire des environs de Bruxelles) 24 ix 2008, família: J-C de Vaugiraud (note forum capétien) 17/06/2006, L.Flichy (base jtips de Jos Tjps) 20 xi 2023

- b. **Guillaume de Grimberghe**, seigneur d'Oudorp, mort després de 1253, chevalier de l'ordre teutonique.  
Casat amb **Elisabeth**, dame d'Assche, morta al voltant de 1248. visible:

Fonts : persona: E.Bungener (Maison de Grimberge) 31 xii 2014, família: A. de Maere 23.10.2005, E.Bungener (Saint-Allais) 31 xii 2014

- c. **Mahaut de Grimberghe**, nascuda al voltant de 1192 (julià).  
Casada amb **Guillaume**, chevalier, seigneur de Lichtervelde, de Koolscamp i d'Assebroeck, nascut al voltant de 1188 (julià), Lichter, mort el 1240 (julià), Oostkamp, West-Vlaanderen (België), enterrat, Oostkamp, West-Vlaanderen (België) (a l'edat de possiblement 52 anys), grand veneur de Flandre, fill de **Wauthier de Lichtervelde**, chevalier /1150-1205/ i **Jeanne van Assebroeck**, dame héritière d'Assebroeck ca 1155-1252. visible:

Fonts : persona: S.Fourlinnie (Généanet - Pierre Yves Gaveau) 12/01/2014, família: A. de Maere 12.07.2008

**69.855.024**: veure [34.764.186](#).

**69.855.025 Alix de Lorraine**, nascuda al voltant de 1145, morta el 1200 (a l'edat de possiblement 55 anys). Pares: [139710050](#) i [139710051](#).

... fills:

- a. **Eudes III**, nascut el 1166, mort el 6 de juliol de 1218 (a l'edat de 52 anys). Veure **34927512**.  
b. **Alexandre**, seigneur de Montagu, nascut el 1170, mort el 1205 (a l'edat de 35 anys).  
Casat al voltant de 1182 amb **Béatrix de Rion**, dame de Gergy, de Sassenay, de Montaigu, de Givry, de Chagny i de Rion (Saône-et-Loire), morta després de 1221, filla de **Girard de Rion** i **Ne N**, visible:

Nota : Alexandre n'eut d'enfants que de Béatrix de Rion. Source : J-B de La Grandière ( Edouard de Saint Phalle Etude Toucy H& G 2007 qui modifie Soutrait) 28 xi 2009

- c. **Marie**, àlies Duchesse, morta després de 1219.  
Casada abans de 1190 amb **Simon de Semur**, seigneur de Semur-en-Brionnais (Saône-et-Loire), seigneur de Luzy (Nièvre), seigneur de Bourbon-Lancy (Saône-et-Loire), mort el 1219, Terre Sainte, croisé en 1190 (3° croisade) et 1219, fill de **Dalmace de Semur**, seigneur de Semur-en-Brionnais tca 1190 (veure **69859560**) i **Ne**, dame de Bourbon-Lancy (veure **69859561**). visible:

Nota : - L'abbé Cucherat la dit fille du Duc Hugues III, et d'Alix de Lorraine, sa seconde femme. (P. 308) - Detlev Schwennicke la dit fille de Hugues III et ne nomme pas sa mère ! Note de : J-C de Vaugiraud - 16/06/2010 - L'abbé Cucherat écrit: Sa veuve, Marie de Bourgogne, ne fait que confirmer et exécuter ce testament [de 1219], en 1224, en sa qualité de tutrice de son fils mineur. Donc en 1224 son fils n'est pas encore marié [puisque non émancipé] ! Or le même Cucherat dir que **Dalmace III de Semur** ne fit qu'apparaître sur la scène du monde. En 1226 il la quittait, à peine âgé de trente ans. Le mineur de 1224 peut-il être le même personnage que l'adulte de 30 ans de 1226 ? Note de : J-C de Vaugiraud - 17/06/2010

Fonts : persona: J-C de Vaugiraud (ES III-3, T. 434) 15/06/2010, J-C de Vaugiraud (P. Van Kerrebrouck, Les Capétiens, P. 572) 17/06/2010, casament, família: J-C de Vaugiraud (ES III-3, T. 434) 15/06/2010, defunció: J-C de Vaugiraud (P. Van Kerrebrouck, Les Capétiens, P. 572) 17/06/2010

... fills **34764186** (X2):

- a. **André**, nascut el 1184, mort el 1237 (a l'edat de 53 anys). Veure **69857114**.  
b. **Mahaut**, nascuda el 1190, Grignon, Venarey-les-Laumes (Côte-d'Or), morta el 26 de març de 1242, château seigneurial, Salins (Jura) (a l'edat de 52 anys). Veure **17382093**.  
c. **Marguerite**, nascuda el 1192, morta el 1242 (a l'edat de 50 anys). Veure **70111955**.

**69.855.026 Hugues**, seigneur de Vergy, d'Autrey i de Chatelcensoir, nascut al voltant de 1141, mort el desembre de 1201 o 1205. Pares: **139710052** i **139710053**.

Nota : Il participe à la Troisième Croisade. En 1185, le duc de Bourgogne Hugues III de Bourgogne, voulant forcer Hugues de Vergy (1141-1217) à lui rendre hommage, l'assiège pendant dix-huit mois, mais en vain ; Philippe-Auguste fait lever le siège l'année suivante. P. Guinard, Recherches sur les origines des seigneurs de Semur-en-Brionnais, Semur-en-Brionnais, 1996

Fonts : persona: Aurejac, Anc. de Joseph des Vergers de Sablons, J-P de Palmas (P. Guinard, Recherches sur les origines des seigneurs de Semur-en-Brionnais, Semur-en-Brionnais, 1996 ), família: J-C de Vaugiraud (ES III-3 T.437) 14/09/2006

... [relation] ...

**69.855.027 Gillette de Trainel**. Pares: **139710054** i **139710055**.

Nota : Mentionnée en 1179 et 1224.

Fonts : persona: Anc. de Joseph des Vergers de Sablons, J-P de Palmas, JB de La Grandière (E. de Saint Phalle : " Les seigneurs de Trainel et de Venizy du XIème au XIIIème siècle" in Bulletin de La Société Académique de l'Aube t CXXXII 2008) 4 iv 2010, família: J-C de Vaugiraud (ES III-3 T.437) 14/09/2006

... fills:

- a. **Alix**, nascuda al voltant de 1176, morta el 3 de maig de 1252, enterrada el 1252, abbaye de Cîteaux (a l'edat de possiblement 76 anys). Veure **34927513**.  
b. **Guillaume**, seigneur de Mirebeau, sieur d'Autrey, nascut el 1180, mort el 18 de gener de 1240 (a l'edat de 60 anys).  
Casat al voltant de 1203 amb **Clemence**, dame de Fouvent i de Fontaine-Française, morta després de 1260, filla de **Henri**, seigneur de Fouvent †1229 i **Agnès de Broyes** 1160-1221. visible:

Fonts : persona: Anc. de Joseph des Vergers de Sablons, família: E.Polti (message de JE Tollé sur le forum le 2004-03-15)

- c. **Nicole**, morta després de 1224, enterrada, prieuré de Vausse, Châtel-Gérard (Yonne) .  
Casada amb **Anseric**, seigneur de Montréal, mort entre el maig de 1223 i 1221, enterrat el 1223, prieuré de Vausse, Châtel-Gérard (Yonne) , fill de **Anseric**, seigneur de Montréal ca 1150-ca 1191 (veure **17462184**) i **Sibylle de Bourgogne** 1152-1201 (veure **17462185**). visible:

Nota : Ernest Petit (in "Histoire des Ducs..." t III p.116 ) avait confondu **Simone de Vergy**, avec sa sœur **Nicole de Vergy**, en pensant que cette dernière devait être dame de "Beauvoir" à Sauvigny-le-Beuréal (Yonne) dans la seigneurie des Montréal. ..alors que le Beauvoir en question est un actuel Belvoir, commune du Doubs, alors détenu par **Thibaud de Rougemont**petit-fils d'**Humbert de Montbéliard**, seigneur de Belvoir. JB de La Grandière 29/12/2016

**Sa pierre tombale**



*Prieuré de Vausse : pierre tombale d'Anseric de Montréal et de son épouse, Nicole de Vergy*

Fonts : persona: J-C de Vaugiraud (Dugenne:Dic. Yonne: Montréal)19/05/2006, J-C de Vaugiraud (ES III-3 T.437) 14/09/2006, JB.de La Grandiere (Ernest Petit (in "Histoire des Ducs..." t .V p. 496 ) 29 xii 2016, familia: J-C de Vaugiraud (Dugenne:Dic. Yonne: Montréal)19/05/2006, defunció: JBLG / Ernest Petit (in "Histoire des Ducs..." t .V p. 496

d. Simone, morta després de 1247.

Casada abans de 1188 amb Thibaud de Rougemont, seigneur de Belvoir, mort entre el 1222 i 1225, fill de Thibaud, seigneur de Rougemont i Alix, dame de Traves †1166. visible:

Nota : Ernest Petit (in "Histoire des Ducs..." t III p. 116 ) avait confondu Simone de Vergy, avec sa sœur Nicole de Vergy, en pensant que cette dernière devait être dame de "Beauvoir" à Sauvigny-le-Beuréal (Yonne) dans la seigneurie des Montréal. ..alors que le Beauvoir en question est un actuel Belvoir, commune du Doubs, alors détenu par Thibaud de Rougemontpetit-fils d'Humbert de Montbéliard, seigneur de Belvoir. JB de La Grandière 29/12/2016

Fonts : persona: JB.de La Grandiere (voir Notes) 29 xii 2016, familia: H.R.Moser/EuSt-XV/160, J.-M.Thiebaud (Faget de Casteljaou, "Généalogies médiévales") 1 v 2011

e. Guy, mort el 29 d'octubre de 1245, enterrat, église Saint Lazare d'Autun (Lieux non classés) , eveque d'Autun (1224-1245).

Fonts : persona: C.Maubois (wikipedia) 3 ix 2014

f. Hugues, seigneur de Belvoir.

Casat amb Simonette de La Roche, filla de Guillaume de La Roche †1225 i 2.2. visible:

Fonts : persona: C.Maubois (père Anselme) 13 vi 2015

69.855.036: veure 8.731.016.

69.855.037: veure 8.731.017.

69.855.038 Hervé, baron de Donzy (11è, 1194-1213), comte de Gien (1194), seigneur de Cosne, de Chatel-Censoir, de Montmirail, d'Alluye, d'Authou i de

**Brou** (1194), **comte de Nevers** (1199-1213), **comte de Tonnerre** (1216), **seigneur de Vierzon**, **seigneur de La Marche**(Nièvre), **seigneur de Saints** (juny de 1210), **nascut al voltant de 1175**, mort el 22 de gener de 1222, **château, Saint-Amand-Montrond** (Cher), enterrat, abbaye, **Pontigny** (Yonne) (a l'edat de possiblement 47 anys), **homme d'armes**. Pares: **139710076** | **139710077**.

Nota : **Chronologie** :

- **Damoiseau à la Cour des ducs de Bourgogne** (vers l'âge de 12 ans)
- **Adoubé vers l'âge de 15 ans**
- **Comte de Nevers après son mariage avec Mahaut de Courtenay**
- **Grand feudataire de Champagne** en mai 1201 comme tuteur d'une fille de **Thibaud de Champagne**, mort à 22 ans
- **Campagnes** : guerre franco-anglaise : 1204 et 1205, prise du Mans et de Châteauneuf-sur-Sarthe; de Loches, Chinon, Saumur, Loudun, Alençon, Tours, Château-Gaillard; croisade contre les cathares : 1209 dans l'armée du légat Arnau Amalric, avec les féodaux Pierre de Courtenay, Eudes III de Bourgogne et Gaucher de Châtillon; suivi des chevaliers bannerets Lambert de Thury, Guy de Lévis, Simon de Montfort; prise de Béziers, Narbonne et Carcassonne (1209). Évêques et princes lui offrirent le commandement de l'armée royale et les seigneuries de la vicomté de Béziers, qu'il refusa; dégoûté de la tournure de la guerre, il rentra à Nevers dès fin août 1209. 1213 prise de l'Artois et de Boulogne avec le roi Philippe Auguste contre Ferrand de Flandre et Dammartin de Boulogne. Mais il rallia le parti d'Othon d'Allemagne et de Jean sans terre contre la promesse des fiefs de Sens et Montargis et le mariage de sa fille avec l'héritier d'Angleterre ! Après Bouvines Philippe Auguste tourna son ost sur le Nivernais et Donzy fit sa soumission contre 300 marcs d'or, le roi préférant fiancer Agnès avec son fils Philippe Source : ( Jacques Bierre : "Les vies extraordinaires de Hervé IV...de Donzy et de Mahaut de Courtenay", Delayance, La-Charité, 1977 )

**Domaine** : La seigneurie de "La Marche (Nièvre)" (\*) avec ses dépendances lui fût vendue par **Jean de Brienne**; et, en juin 1210, toujours par le même **Jean**, la ville et terres de Saints (Yonne). Source : JB de La Grandière - 24.03.2018 (\*) Voir une vue aérienne du donjon et du village de **La Marche** (Nièvre). (Lien vers le site Web "Geoportail" de l'Institut Géographique National) Source : Hervé Balestrieri ( Site Web **Geoportail** de l'Institut Géographique National ) 14.05.2020

**Fonts** : persona: Maxim Olenev, **G.de Paysac**, naixement: **G.de Paysac**, família: ( Geneanet : base "aurejac" ), **G.de Paysac** ( Jacques Bierre : "Les vies extraordinaires de Hervé IV...de Donzy et de Mahaut de Courtenay", éd. Delayance, La Charité )

... [relation] ...

**69.855.039 Mahaut de Courtenay**, **comtesse de Nevers** (1193), **comtesse d'Auxerre** i **de Tonnerre**, nascuda el 1188, morta el 29 de juliol de 1257, son château, **Coulanges-sur-Yonne** (Yonne), enterrada després de 29 de juliol de 1257, cloître puis abbatiale, **Notre-Dame-du-Réconfort**, **Saizy** (Nièvre) (a l'edat de 69 anys). Pares: **139710078** | **139710079**. [relation] **Guigues**, àlies **Guy de Nevers**, **comte de Forez** i **de Nevers**, mort el 29 d'octubre de 1241, **Castellaneta** (Italie), enterrat, **Notre-Dame, Montbrison, Loire**, fill de **Guigues de Forez**, **comte de Lyon** †1202 (veure **17462158**) i **Alix N** †1222 (veure **17463971**).

Nota : Très populaire en raison de ses libéralités, elle signe le 15 août 1223 à son château de Druyes une charte d'affranchissement aux députés envoyés par Auxerre. Cette charte, qui accorde des libertés et franchises aux habitants d'Auxerre et marque la naissance de leur commune, confirme celle octroyée par son père le comte Pierre de Courtenay en 1188. Elle fonde l'abbaye Notre-Dame du Réconfort de Saizy pour des moniales cisterciennes en 1235 et augmente sa dotation en 1244. En 1257, elle confirme au château de Druyes, dans lequel elle réside fréquemment, les biens de l'abbaye de Reigny. Cette même année, elle échange son moulin de Pont-Cizeau aux religieux de l'Abbaye Saint-Martin de Nevers, contre une rente de 100 sous. Elle décède le 29 juillet 1257 au château de Coulanges-sur-Yonne, et est enterrée dans l'abbaye Notre-Dame du Réconfort de Saizy près de Monceaux-le-Comte (actuelle Nièvre). Son arrière-petite-fille Mathilde de Bourbon lui succède comme comtesse de Nevers, Auxerre et Tonnerre. Extrait de : **Mathilde de Courtenay** (wikiwand) **Divergences sur la date de son décès et le lieu de son inhumation**

- **Fontevrault (Maine-et-Loire) en 1255 ?** : « ... Ces lettres sont datées du lundy lendemain de la S. Martin 1255. Or cette année-là, où l'on avoit C. pour lettre dominicale, la S. Martin que l'on nomme d'hyver & qui arrive le 11. novembre, échut un lundy ; il faut donc que ce fût le lendemain de la S. Martin, que l'on appelle d'esté, qui arrive le 4 juillet, & qui échut un dimanche. Cet acte sert à faire voir que cette comtesse vivoit encore en cette année-là, & que ce ne fut qu'après le mois de juillet qu'elle se retira à l'abbaye de Fontevrault, où elle se fit religieuse, & y mourut le douzième jour octobre suivant le nécrologie de cette maison où elle fut enterrée. » J-C de Vaugiraud (Pere Anselme : "Histoire généalogique et chronologique de la Maison Royale de France", 1726, t.I, p. 476) 12 ix 2019
- **Saizy (Nièvre) en 1257 ?** : « L'Abbaye Notre-Dame-du-Réconfort [de Saizy], dite aussi de la Consolation de la Sainte Vierge, est une abbaye de moniales de l'Ordre de Cîteaux, fondée en 1235 par la comtesse de Nevers et du Forez Mathilde de Courtenay ... La comtesse de Nevers, Mathilde de Courtenay dit Mahaut, reçut ses lettres de fondation en 1244, qui furent confirmées par le Pape Innocent IV, qui vint consacrer l'église en 1246 ... Sépultures de ... Mathilde de Courtenay, fondatrice de l'abbaye, décédée le 29 juillet 1257. Elle fut inhumée dans le cloître selon sa volonté et au xvie siècle sa dépouille fut déplacée dans la chapelle, devant l'autel. » J-C de Vaugiraud (Wikipedia d'après "Fascicule de la maison de convalescence Le Réconfort") 12 ix 2019
- **Confirmation de Saizy (Nièvre) en 1257** : « Le monastère [de Notre-Dame-de-La-Consolation] ... plus connu sous le nom de Notre-Dame-de-Reconfort, avait été fondé vers 1244 [Note J-C de V : date trop tardive, son second époux est mort depuis 1241] par la comtesse de Nevers et d'Auxerre, du vivant de son mari, Guy de Forez. Par un acte daté de Coulanges-sur-Yonne, en 1257, elle déclare que sa dernière volonté est d'être inhumée dans ce monastère de religieuses et non à Pontigny, comme elle l'avait décidé d'abord. » J-C de Vaugiraud ("Bulletin de la Société des sciences historiques et naturelles de l'Yonne", 1914, pp. 157-158) 12 ix 2019
- « ... Enfin, Mahaut exprima le désir d'être inhumée dans son abbaye de Réconfort. Elle modifiait ainsi ses engagements précédents, qui prévoyaient son inhumation à côté d'Hervé [de Donzy] à Pontigny , alors que la construction de Réconfort n'était pas encore commencée ... Le 29 juillet 1257 elle rendait son âme à un Dieu qu'elle avait toujours révééré ... » J-C de Vaugiraud (H. Vemeret : "Mahaut de Courtenay 1188-1257. : Comtesse de Nevers, Auxerre et Tonnerre", 2002, p. 201) 12 ix 2019
- « ... Elle testa à Coulanges-sur-Yonne le 12 juillet 1257, mourut le 29 juillet 1257 et fut inhumée en l'abbaye du Réconfort près Monceaux-le-Comte (Nièvre). » J-C de Vaugiraud (P. Van Kerrebrouck : "Les Capétiens", 2000, vol. 2, p. 458) 12 ix 2019

**A propos du château de Coulanges**

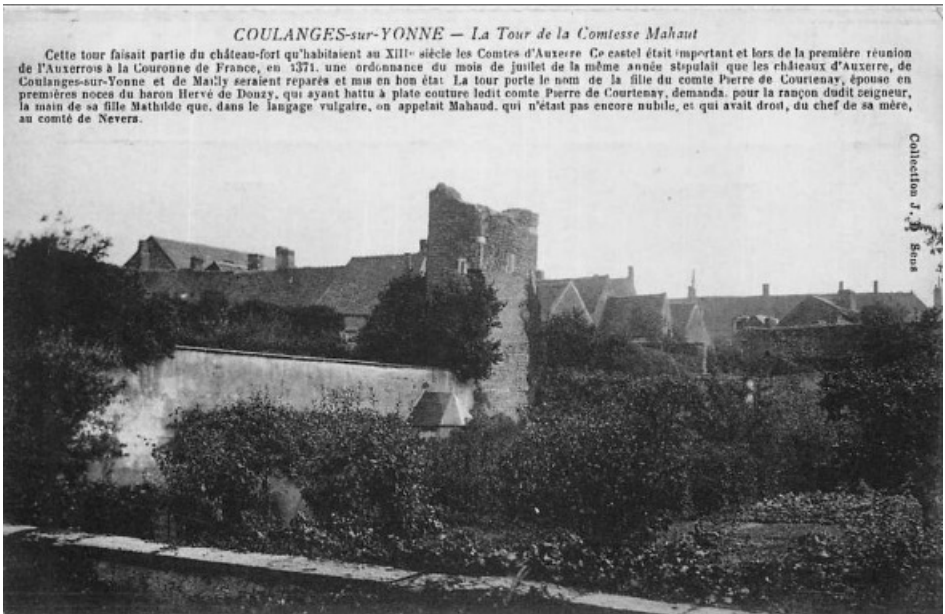

Cette tour faisait partie du château-fort qu'habitaient au XIII<sup>e</sup> siècle les Comtes d'Auxerre. Ce castel était important et lors de la première réunion de l'Auxerrois à la Couronne de France, en 1371, une ordonnance du mois de juillet de la même année stipulait que les châteaux d'Auxerre, de Coulanges-sur-Yonne et de Mailly seraient réparés et mis en bon état. La tour porte le nom de la fille du comte Pierre de Courtenay, épouse en premières noces du baron Hervé de Donzy, qui ayant battu à plate couture ledit comte Pierre de Courtenay, demanda, pour la rançon dudit seigneur, la main de sa fille Mathilde que, dans le langage vulgaire, on appelait Mahaut, qui n'était pas encore nubile, et qui avait droit, du chef de sa mère, au comté de Nevers.

Coulanges fut un fief des évêques d'Auxerre en 620, puis des comtes d'Auxerre vers 1190, qui construisirent un pont sur la rivière et un château dont il ne reste qu'une tour et quelques vestiges de remparts. La fille du comte Pierre de Courtenay, Mathilde, après deux veuvages reprit seule la direction de ses comtés en 1241. Appelée Comtesse Mahaut par tous, elle a laissé lesouvenir d'une grande bonté aux Coulangeois qui reçurent la propriété des bois de la forêt de Frétoy. Elle mourut dans son château de Coulanges le 29 juillet 1257. Extrait de : *Coulanges-sur-Yonne (château)*

Fonts : persona: G.de Paysac ( Jacques Pierre : "Les vies extraordinaires de Hervé IV...de Donzy et de Mahaut de Courtenay", éd. Delayance, La Charité ), J.-P.de Palmas (*Coulanges-sur-Yonne (château)* ; wikiwand) 14 ix 2019, família 1: ( Geneanet : base "aurejac" ), G.de Paysac ( Jacques Pierre : "Les vies extraordinaires de Hervé IV...de Donzy et de Mahaut de Courtenay", éd. Delayance, La Charité ), família 2: G.de Paysac ( Jacques Pierre : "Les vies extraordinaires de Hervé IV...de Donzy et de Mahaut de Courtenay", éd. Delayance, La Charité ), defunció: R. de Paysac (N. Durouzat sur le forum) 11 ix 2019, enterrament: J-C de Vaugiraud (P. Van Kerrebrouck : "Les Capétiens", 2000, vol. 2, p. 458) 12 ix 2019

... (testimonis: Philippe II Auguste (Capétiens), roi de France 1165-1223), fills:

- a. Agnès, nascuda al voltant de 1205, morta el 1225 (a l'edat de possiblement 20 anys). Veure **34927519**.
- b. Guillaume, nascut el 1207, mort (en bas-âge), enterrat .

Nota : fiancé à sa naissance avec d' Beatrix d'Albon  
 Fonts : persona: Guillaume de Paysac

**69.855.048**: veure **17.551.412**.

**69.855.049**: veure **17.551.413**.

**69.855.050** Baudouin Ibelin, seigneur de Mirabel i de Rama, nascut al voltant de 1133, mort després de 1188. Pares: **139710100** i **139710101**.

Fonts : persona, família: H.R.Moser/Collenberg

... [relation] ...

**69.855.051** Richilde de Bessan. Pares: **139710102** i **139710103**.

Nota : RICHILDE. The Lignages d'Outremer name "Richeut...fille de Gremont de Bessan" as wife of "Baudoyrn...seigneur de Rames", stating that they were divorced[291]. In another passage, the Lignages d'Outremer name "André et Gautier et Amauri et Philippe et Richeut et Ysabiau et Estelene" as children of "Gremont le seigneur de Bessan" & his wife, specifying that Richilde married "Baudoyrn d'Ybelin" and was "mere de la reyne Eschive"[292]. Rüd't-Collenberg suggests that this parentage is chronologically improbable, although his reasoning is unclear[293]. 1165/1167. m ([1155], divorced [1174]) as his first wife, BAUDOUIIN d'Ibelin Lord of Mirabel, son of BALIAN of Ibelin Lord of Rama & his wife Helvis --- (1135 or before-[Feb 1186/88]). [291] Lignages d'Outremer, Marciana Ms Francese 20, CC.LXXXVI, p. 60. [292] Lignages d'Outremer, Marciana Ms Francese 20, CC.LXXXVII, p. 77. [293] Rüd't-Collenberg, W. H. (1965) 'Les premiers Ibelins', Le Moyen Age LXXI, 4e série, XX (Bruxelles), reprinted in Familles de l'Orient latin XIIe-XIVe siècles (Variorum Reprints, London, 1983), III, p. 464.

Fonts : persona: H.R.Moser/Collenberg, L.Guion, J.-P.de Palmas (FMG) 1 ii 2013, família: H.R.Moser/Collenberg

... fills:

- a. Échive, nascuda al voltant de 1150, morta el 1196 (a l'edat de possiblement 46 anys). Veure **34927525**.

**69.855.052**: veure **69.855.014**.

**69.855.053**: veure **69.855.015**.

**69.855.054** Amaury d'Anjou, roi de Jérusalem (1162-1174), comte de Jafa i d'Ascalon, nascut el 1136, mort el 11 de juliol de 1174 (a l'edat de 38 anys).



Pares: **139710108** i **139710109**. [relation] **Agnès de Courtenay**, *dame de Toron*, nascuda el 1133, morta al voltant de 1184 (a l'edat de possiblement 51 anys), filla de **Josselin II de Courtenay** (veure **35102828**) i **Beatrix N** (veure **35102829**).

Nota : Amaury succède à son frère Baudouin III, après avoir été obligé par les barons du royaume de se séparer d'Agnès de Courtenay, qu'ils jugeaient trop volage et intrigante pour devenir leur reine[1]. Amaury ne se remarie qu'en 1167 avec Marie Comnène, qui donne naissance à Isabelle. Voir sa biographie complète sur wikipedia. **Iconographie**

- Couronnement d'Amaury Ier Guillaume de Tyr, *Historia* (BNF, Mss.Fr.68, folio 297v)

## Références

1. **Pernoud 1990**, p. 139-140. *René Grousset parle également de cette exigence des barons, mais sans préciser les griefs qu'ils avaient contre Agnès (Grousset 1935, p. 419-421).*

Fonts : persona: J-P de Palmas (wikipedia) iv-2009, naixement, defunció: O.Guionneau (site fmg.ac/Projects/MedLands; 12 XI 06), família 1: J-P de Palmas, família 2: o guionneau/H&G 98-356

... [relation] ...

**69.855.055**: veure **34.745.203**.

**69.855.056** **Othon de La Roche-sur-l'Ognon**, mort el 1184. Pares: **139710112** i **139710113**.

Nota : cinq points d'azur équipolés de quatre d'or

Fonts : persona, família: Jean-Marie Thiébaud (Geneanet/base Louis Brun) 03 viii 2009

... [relation] ...

**69.855.057** **Gertrude de Ray**.

Fonts : persona, família: Jean-Marie Thiébaud (Geneanet/base Louis Brun) 03 viii 2009

... fills:

- a. **Pons**, nascut al voltant de 1140, mort al voltant de 1203, enterrat, dans l'église Notre-Dame, Salins (Jura) (a l'edat de possiblement 63 anys). Veure **34927528**.

**69.855.068** **Jean de Villehardouin**, *seigneur de Brandonvillers, chevalier*, mort després de 1218, croisé (1202-1207),. Pares: **139710136** i **139710137**.

Fonts : persona: H.R.Moser/EuSt-III/113, J-C de Vaugiraud (HG 154 p.99) 26/05/2006, casament: J-C de Vaugiraud (HG 154 p.99) 26/05/2006, família: H.R.Moser/EuSt-III/113

... [relation] ...

**69.855.069** **Céline de Brandonvillers**, *croisée* (1204-1207),.

Nota : N.B. : Tous les autres sites qui donnent Céline avec le patronyme "de Brandonvillers" font suivre ce dernier d'un point d'interrogation (note de Jean-Marie Thiébaud, 22 iv 2010).

Fonts : persona: H.R.Moser/EuSt-III/113, J-C de Vaugiraud (HG 154 p.99) 26/05/2006; Jean-Marie Thiébaud (site des frères Pire) 22 iv 2010, casament: J-C de Vaugiraud (HG 154 p.99) 26/05/2006, família: H.R.Moser/EuSt-III/113

... fills:

- a. **Geoffroy**, nascut al voltant de 1175, mort el 1213 (a l'edat de possiblement 38 anys). Veure **34927534**.

- b. **Aremburge**, morta després de 1214.

Casada abans de 1203 amb **Bernard**, mort el 1213, fill de **André**, *seigneur de Montbard* †1166' (veure **17464886**) i **Helvis de Montréal**, *dame d'Epouisses* ca 1145-1208 (veure **17464887**). visible:

Fonts : persona, família: J-C de Vaugiraud (ES XV T 61) 25/05/2006

**69.855.070** **Clarembaud de Chappes**, *vicomte de Troyes*, nascut al voltant de 1160, mort després de 1203. Pares: **139710140** i **139710141**.

Nota :

- croisé 1189

Fonts : naixement: C-H.Maigret (Base Anaïs Priou) 21 ii 2012, família: H.R.Moser/EuSt-XIII/65

... [relation] ...

**69.855.071** **Hélisende de Traine**, nascuda al voltant de 1160. Pares: **139710142** i **139710143**.

Fonts : naixement: C-H.Maigret (Base Anaïs Priou) 21 ii 2012, família: H.R.Moser/EuSt-XIII/65

... fills:

- a. **Clarembaud**.

Casat amb **Helvide N.** visible:

Casat amb **Guyote N.** visible:

Fonts : persona: **JB.de La Grandiere** (Europäische Stammtafeln t XIII p 65 (sgrs de Chappes) Marburg 1989) 17 iii 2016

b. **Guy.**

Fonts : persona: **JB.de La Grandiere** (Europäische Stammtafeln t XIII p 65 (sgrs de Chappes) Marburg 1989) 17 iii 2016

c. **Marguerite**

Fonts : persona: **JB.de La Grandiere** (Europäische Stammtafeln t XIII p 65 (sgrs de Chappes) Marburg 1989) 17 iii 2016

d. **Élisabeth**, nascuda al voltant de 1180.

Casada abans de 1208 amb **Othon de La Roche-sur-l'Ognon**, mort abans de 1234, croisé en 1202, fill de **Pons de La Roche-sur-l'Ognon**, seigneur de Ray ca 1140-ca 1203 (veure **34927528**) i **Mathilde N** (veure **34927529**). visible:

Fonts : persona, família: J-C de Vaugiraud (ES III-3 T 441) 14/09/2006, naixement: C-H.Maigret (Base Anaïs Priou) 21 ii 2012

e. **Élisabeth**. Veure **34927535**.

f. **Gautier**.

Casat amb **Agnès de Seignelay**, dame de Cudot i de Précy, filla de **Ferry de Seignelay**, seigneur de Cudot †1231/ i **Alix N.** visible:

Fonts : persona: **JB.de La Grandiere** (Europäische Stammtafeln t XIII p 65 (sgrs de Chappes) Marburg 1989) 17 iii 2016

**69.855.080 Geoffroy**, àlès Le chroniqueur, seigneur de Villehardouin, seigneur de Villy (1170), nascut al voltant de 1148, mort abans de 12 de juny de 1218, maréchal de Champagne (1185-1202), maréchal de Romanie (1204-1212). Pares: **139710160** i **139710161**.

Nota : historien et homme d'Etat français, né probablement au château de Villehardouin (Aube) entre 1150 et 1164, mort en Thrace vers 1212. Maréchal de Champagne en 1191, il se croisa avec tant d'autres barons champenois et français au fameux tournoi d'Ecry (28 novembre 1199); il fut aussitôt chargé par son suzerain, le comte de Champagne, de concert avec cinq autres ambassadeurs, d'aller négocier avec les Vénitiens le transport des croisés en terre sainte; ce fut lui qui fut chargé de haranguer le peuple du haut de la chaire de Saint-Marc pour obtenir de lui la ratification de la convention conclue avec le doge. On sait comment, par suite de circonstances encore mal éclaircies, la croisade fut déviée de son but, comment la plus grande partie de l'armée (l'autre s'étant rendue directement en Palestine) alla assiéger d'abord Zara, puis Constantinople, comment enfin fut fondé cet empire français d'Orient qui devait avoir une durée si éphémère. Dans tous ces événements, Villehardouin joua un rôle fort actif et souvent même prépondérant; c'est surtout celui de négociateur et d'orateur qui paraît lui avoir été dévolu, et son sang-froid, son énergie tenace et son talent de parole justifiaient amplement ce choix. C'est lui qui, à Pavie, réussit à entraîner vers Venise une partie des barons décidés à rompre la convention conclue avec le doge, lui qui, en 1204, négocia entre l'empereur Baudouin et Bonifacé de Montferrat une réconciliation qui importait au plus haut point au salut de l'armée. Il reçut, à titre de récompense, la ville de Messinople; mais il ne devait pas jouir longtemps de son nouveau fief. Il fit partie de l'expédition dirigée contre les Bulgares, et, après le désastre du 14 avril 1205, c'est lui qui organisa la retraite et ramena à Constantinople les débris de l'armée. Il est encore cité dans une lettre d'Innocent III en 1212, mais il était certainement mort en 1213, car à cette date son fils Erart prend le titre de seigneur de Villehardouin. Sa chronique, qu'il dut composer, ou, plus exactement, dicter en Orient, dans un de ses rares moments de loisir, embrasse les années 1199-1207, et se borne rigoureusement au récit des événements de la croisade. Elle paraît avoir été écrite pour justifier, aux yeux de l'opinion, la direction que l'expédition avait prise, et dont Villehardouin était lui-même en grande partie responsable. Aussi n'est-il pas de tout point impartial : il est très sévère pour ceux des barons qui, plus soucieux que lui de leur vœu, eussent voulu cingler directement vers Jérusalem; et il leur prodigue l'accusation gratuite de vouloir « depecier l'ost » (dispenser l'armée). Mais si son récit a un caractère tendancieux et apologétique très marqué, il est d'une exactitude matérielle incontestable; ses qualités de brièveté, d'énergique concision font, d'autre part, de ce premier monument d'historiographie l'une des œuvres les plus remarquables de toute la littérature de langue française. La chronique de Villehardouin, longtemps oubliée, a été remise au jour pour la première fois par Blaise de Vigenère (Paris, 1585; Lyon, 1601). (A. Jeanroy).

• **Ch. du Fresne, sieur du Cange** : "Eloge de Geoffroy de Ville-Hardoin", édition J-A Buchon de 1828

• **E. Petit** : "Les sires de Villehardouin", 1913, **tab. géné.**

• **Imago mundi** : "Geoffroy de Villehardouin"

Fonts : persona: H.R.Moser/EuSt-III/113, J-C de Vaugiraud (HG 130 p.100) 26/05/2006, J-C de Vaugiraud (HG 114 p.86) 26/05/2006, família: H.R.Moser/EuSt-III/113, J-C de Vaugiraud (HG 130 p.100) 26/05/2006

... [relation] ...

**69.855.081 Channe de Villemaur**, morta abans de 1219. Pares: **139710162** i **139710163**.

Fonts : persona: J-C de Vaugiraud (HG 130 p.100) 26/05/2006, família: H.R.Moser/EuSt-III/113, J-C de Vaugiraud (HG 130 p.100) 26/05/2006

... fills:

a. **Erard**, nascut al voltant de 1175, mort el 1 de juliol de 1224 (a l'edat de possiblement 49 anys). Veure **34927540**.

**69.855.082 Guy de Chappes**, seigneur de Juilly, nascut al voltant de 1165, mort el 1221 (a l'edat de possiblement 56 anys). Pares: **139710164** i **139710165** [relation] ? ?

Nota :

• Juilly-sur-Sarce (10)

Fonts : persona: N de Meyrignac (base aurejac, 23vii2008), **JB.de La Grandiere** (Saint Phalle (Edouard de) Les seigneurs de Chappes Société Académique de l'Aube p. 31/65 Troyes 2007) 11 i 2012, F d'Avigneau (geneanet aurejac), família 1: **JB.de La Grandiere** ( Petit (Ernest) Les sires de Villehardouin pp. 11/79 Sté Académique de l'Aube 1912 Troyes 1912) 16 v 2015, família 2: N de Meyrignac (base aurejac, 23vii2008), F d'Avigneau (geneanet aurejac)

... [relation] ...

**69.855.083 Pétronille de Brienne**, dame de Champlost, nascuda al voltant de 1174, morta el 1236 (a l'edat de possiblement 62 anys). Pares: **139710166** i **139710167**.

Fonts : persona: N de Meyrignac (base aurejac, 23vii2008), família: N de Meyrignac (base aurejac, 23vii2008), F d'Avigneau (geneanet aurejac)

... fills:

a. **Alix**, dame de Champlost ((Yonne)), dame de Saint-Sépulcre i de Juilly-sur-Sarce ((Aube)). Casada al voltant de 1206 amb **Eudes le Grand**, àlies dit "Ragot", seigneur de Frôlois ((Côte d'Or)), mort abans de 1239, Connétable de Bourgogne, fill de **Ponce de Grancey**, seigneur de Frôlois †1219 i **Alix de Rougemont** †1218/. visible:

Fonts : persona: N de Meyrignac (base aurejac, 23vii2008), JB de La Grandière (Detlev Schwennicke Europäische Stammtafeln t XIII p 65 (sgrs de Chappes) Marburg 1989) 11 i 2012, família: N de Meyrignac (base aurejac, 23vii2008), JB de La Grandière (ESP Seignelay) 11 i 2012

b. **Perronelle**, dame de Jully-sur-Jarce, morta. Casada amb **Guy de Joinville**, nascut al voltant de 1185, mort després de 1248, fill de **Geoffroi le Jeune**, seigneur de Joinville 1145-ca 1191 (veure **17462168**) i **Helvis de Dampierre**, dame de Nanteuil la Fosse 1145-1204 (veure **17462169**). visible:

Fonts : persona: F.Veillon (Aurèjac), J-C de Vaugiraud (E. de Saint Phalle: HG179 p192) 21/08/2006, família: H.R.Moser/Anselme-VI/700, JB de La Grandière (ES XXVI Joinville taf 35 ,2009) 11 i 2012

c. **Mabile**, nascuda al voltant de 1190, morta el maig de 1220 (a l'edat de possiblement 30 anys). Veure **34927541**.

... fills **69855082**-(X1):

a. **Marguerite**, religieuse à La Chapelle d'Oze en 1189.

Fonts : persona: JB de La Grandière ( Européische Stammtafeln t XIII p 65 (sgrs de Chappes) Marburg 1989 ) 16 v 2015

b. **Elisabeth**, morta el 1226.

Nota : Pour Edouard de Saint Phalle (grand connaisseur de la famille de Chappes) il faudrait "fusionner" Elisabeth de Chappes avec Élisabeth en donnant Guy de Chappes comme père probable. JB de La Grandière 16/5/2015

Fonts : persona: JB de La Grandière ( Européische Stammtafeln t XIII p 65 (sgrs de Chappes) Marburg 1989 ) 16 v 2015

**69.855.088**: veure **34.749.358**

**69.855.089**: veure **34.749.431**.

**69.855.090**: veure **17.374.714**.

**69.855.091 Agnes de Hainaut**, nascuda al voltant de 1140, morta el 1173 (a l'edat de possiblement 33 anys). Pares: **139710182** i **139710183**.

... fills:

a. **Yolande**, nascuda al voltant de 1161, morta el 18 de març de 1224, Braine (Aisne), enterrada, nécropole familiale de l'église abbatiale Saint-Yved, Braine (Aisne) (a l'edat de possiblement 63 anys). Veure **34927545**.

b. **Ade**, nascuda al voltant de 1166, morta després de maig de 1202.

Casada al voltant de 1186 amb **Thierry de Beveren**, chevalier, seigneur de Dixmude, nascut al voltant de 1160, mort el desembre de 1216 (a l'edat de possiblement 56 anys), châtelain de Dixmude, fill de **Jordaen de Beveren** †1162 i **Badaloga N** †1165/. visible:

Nota : Dite être probablement fille de Raoul de Coucy et de sa 1<sup>e</sup> épouse Agnès de Hainaut. J-C de Vaugiraud (HG 145 p.369) 17/06/2006 confirmé par ES t VII p 80 Coucy confirmé par Etienne Pattou - Gén. de Coucy - pages 4 & 5 - 2005/2016 <http://racineshistoire.free.fr/LGN> (S. de L'Espinay - 03.03.2016)

Fonts : persona, família: J-C de Vaugiraud (B.Pàris + HG 145 p.369) 17/06/2006

c. **Isabeau**, dame de Hans.

Casada amb **Raoul**, comte de Roucy, mort el 1196, fill de **Robert Guiscard**, comte de Roucy, ca 1135-1178..1181 (veure **69857090**) i **Élisabeth**, dame de Mareuil-sur-Ay 1127-1207/ (veure **69857091**). visible:

Casada amb **Henri**, àlies Walfard (le dilapideur), comte de Grandpré, seigneur d'Écry(Asfeld, Ardennes), nascut al voltant de 1150, mort el 24 de maig de 1211 (a l'edat de possiblement 61 anys), fill de **Henri**, comte de Grandpré 1110-1188..1190 i **Lutgarde de Luxembourg**. visible:

Fonts : persona: S. de L'Espinay (Etienne Pattou-Gén. de Grandpré-2003/2006-<http://racineshistoire.free.fr/LGN>)17.02.2016, família 2: J-C de Vaugiraud (ES VII T.11) 15/09/2006

... fills **17374714**-(X2):

a. **Agnes**, nascuda al voltant de 1175, morta al voltant de 1214 (a l'edat de possiblement 39 anys). Veure **8687357**.

b. **Enguerrand**, àlies Enguerrand le Bâtisseur, seigneur de Coucy i de Condé, comte de Roucy i du Perche, seigneur de Marle, de La Fère, de Crépy i de Vervins, nascut el 1182, château de Coucy, Coucy-le-Château-Auffrique (Aisne), mort el 1242, Gercy (Aisne) (a l'edat de 60 anys).

Casat el 12 de gener de 1202 amb **Béatrix de Vignory**, filla de **Gautier**, seigneur de Vignory †1229 i **Isabelle de Laferte** †1232/. visible: Casat el 1204 amb **Richenza Welf**, nascuda el 1172, morta el 13 de gener de 1209 (a l'edat de 37 anys), filla de **Heinrich der Löwe Welf**, Herzog von Sachsen 1129-1195 i **Matilda Plantagenêt**, Princess of England 1156-1189. visible:

Casat el 1210 amb **Marie**, dame de Montmirail, d'Oisy, de Meaux, de Cambrai, de La Fère, de Saint-Gobain i de Condé en Brie, nascuda el 1192, morta el 20 de setembre de 1272, Longpont (Aisne), enterrada el setembre de 1272, abbaye de Longpont (Aisne) (a l'edat de 80 anys), filla de **Jean**, seigneur de Montmirail 1165-1217 i **Helvide de Dampierre**, dame de Somsois 1158-. visible:

Nota : « Je ne suis roy, ne prince, ne comte aussy. Je suis le sire de Coucy. » [https://fr.wikipedia.org/wiki/Enguerrand\\_III\\_de\\_Coucy](https://fr.wikipedia.org/wiki/Enguerrand_III_de_Coucy) **La construction du château de Coucy**

C'est à l'ainé, Enguerrand III surnommé « le grand », que l'on attribue le château actuel. Guerrier infatigable, il se signala à la bataille de Bouvines et lors des expéditions contre les Cathares. Commencé en 1223, le château est né de la même explosion architecturale qui fit jaillir les cathédrales, dans un rayon de 75km autour; quatre étaient en construction en même temps que lui : Laon et Reims ainsi que les deux plus hautes jamais construites Amiens et Beauvais (où furent atteintes les limites du possible dans le genre). Alors qu'il fallait 50 à 150 ans pour bâtir une Cathédrale, l'énorme ensemble du château avec donjon, tours, remparts et souterrains fut achevé dans le court temps de 7 ans grâce à l'indomptable volonté d'Enguerrand III. D'après les marques de Compagnons, on estime que pour construire Coucy, furent employés 800 maçons et quelques 800 autres artisans tels que charpentiers, couvreurs, peintres et sculpteur sur bois. Enguerrand III fit mettre sur le tympan de la porte d'entrée du château un sceau présentant un Lion dont la fureur échoue devant le bouclier qu'on lui oppose, semblable à un symbole de puissance.

18

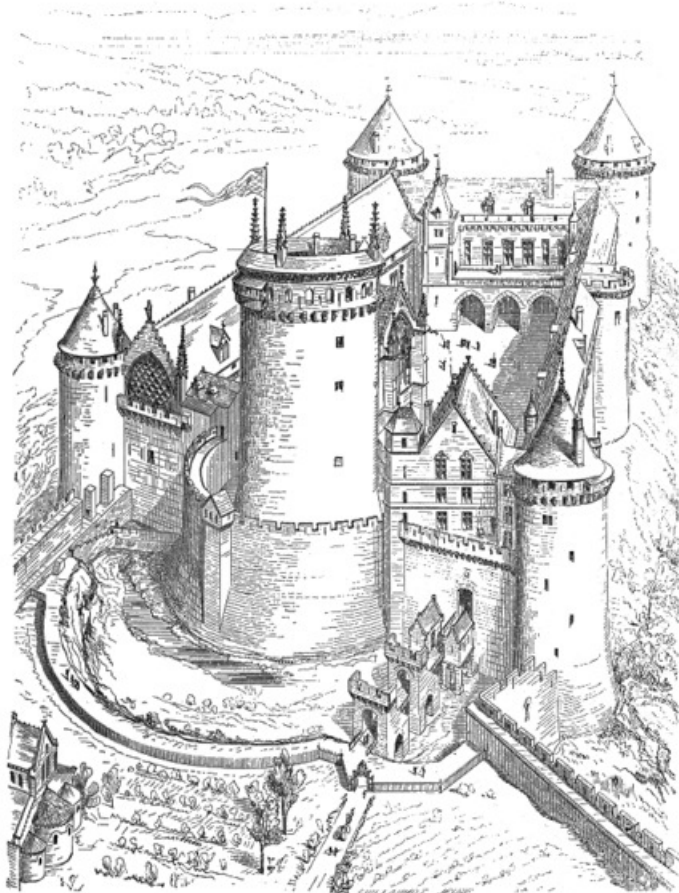

Vue restaurée extérieure

Gravure par Viollet-le-Duc.

C'est probablement l'époque où il fit fortifier la ville, la basse-cour et le château. Bâtitteur exceptionnel, on lui doit les châteaux dans 6 de ses fiefs, comme la forteresse disparue presque aussi énorme que Coucy à Saint-Gobain, celle de Marle, de La Fère, de Folembray ainsi qu'un hôtel particulier à Paris. **Lien externe**

◦ [Voir l'excellent site](#)



Après être revenu dans les bonnes grâces du roi, il mourut en 1242. Traversant une rivière près de Vervins, il tomba de cheval et s'empara sur son épée. De nombreux événements sillonnèrent la vie de ses descendants.  
 Fonts : persona: J-P de Palmas (notes: web & Iconographie) v2009, casament 3: Grégory Grattapanche (fichier personnel), família 3: A.Brabant (Michel d'Herbigny "Dynastie Montmorency")

c. **Thomas**, seigneur de Vervins, nascut al voltant de 1184, mort el 1253 (a l'edat de possiblement 69 anys).

Casat amb **Mahaut de Rethel**, dame de Trilbardou ((Seine-et-Marne), dame de Charmentré, morta després de 1255, filla de **Hugues**, comte de Rethel ca 1180-1228 (veure [34927496](#)) i **Félicité de Broyes** ca 1180-1243 (veure [34927497](#)). visible:

Nota : **THOMAS de Coucy**, son of RAOUL [I] Seigneur de Coucy et de Marle & his second wife Alix de Dreux [Capet] (-[1252/53]). The 13th century Histoire des ducs de Normandie et des rois d'Angleterre names "Engherrans de Couci... si doi frere Thumas et Robiers"[1146]. "Radulfus dominus Cochiaci" donated property to Mont Saint-Martin, with the consent of "uxore mea Adelide et liberis meis Ingelranno, Thoma, Radulph, Roberto", by charter dated 1187[1147]. The testament of "Radulphus dominus Couciaci" on the point of leaving on a journey, dated 1190, bequeathed "Veruinum, Fontanas et Landousies" to "filius meus Thomas"[1148]. Seigneur de Vervins. "Engelrannus de Couciaco comes Perticensis" confirmed donations to Thenailles abbey made by "Radulphi patris nostri", with the consent of "uxoris nostræ comitissæ de Pertico et fratrum nostrorum Thomæ iam militis et Roberti", by charter dated 1205[1149]. "Thomas de Cociaco Vervini dominus" granted "homines de Tria et de Charmentrei" rights "super...terra quæ ex parte Mathildis uxoris meæ de dono Hugonis comitis Regetensis ad me devenit" by charter dated Dec 1212[1150]. "Thomas de Cociaco dominus Vervini et Mathildis uxor eius" issued a charter dated Sep 1223 under the guarantee of "domini sui Theobaldi, Campaniæ et Briæ comitis palatini"[1151]. **m (before Dec 1224) MATHILDE de Rethel**, daughter of HUGUES Comte de Rethel & his wife Félicité de Broyes (-after 1255). Her parentage and marriage are confirmed by the charter dated Dec 1224 under which "Thomas de Coucy seigneur de Vervins" acknowledged "Hugues comte de Rethel et Félicité sa femme" had granted property at Sézanne to "leur fille Mathilde, femme dudit Thomas", with the consent of "Hugues leur fils ainé"[1152]. Dame de Trie-le-Bardoul et de Charmentré. "Thomas de Cociaco Vervini dominus" granted "homines de Tria et de Charmentrei" rights "super...terra quæ ex parte Mathildis uxoris meæ de dono Hugonis comitis Regetensis ad me devenit" by charter dated Dec 1212[1153]. "Thomas de Cociaco dominus Vervini et Mathildis uxor eius" issued a charter dated Sep 1223 under the guarantee of "domini sui Theobaldi, Campaniæ et Briæ comitis palatini"[1154]. "Thomas de Coucy sire de Vervins et Mahaud sa femme" transferred their rights in "l'héritage de leur niece, la fille du comte Hugues" to "leur frère Jean comte de Rethel"[1155]. "Mahaud dame de Vervins et Thomas de Coucy son fils sire de Vervins" donated "Montigny dalès Poys" to "Gaucher comte de Rethel" by charter dated Oct 1255[1156]. Thomas & his wife had five children. [1146] Michel (1840), p. 165. [1147] Du Chesne (1631), Guines, Preuves, p. 351. [1148] Du Chesne (1631), Guines, Preuves, p. 353. [1149] Du Chesne (1631), Guines, Preuves, p. 356. [1150] Du Chesne (1631), Guines, Preuves, p. 368. [1151] Layettes du Trésor des Chartes II, 1606, p. 13. [1152] Delisle (1867), 26, p. 17. [1153] Du Chesne (1631), Guines, Preuves, p. 368. [1154] Layettes du Trésor des Chartes II, 1606, p. 13. [1155] Delisle (1867), 61, p. 25. [1156] Delisle (1867), 123, p. 38.  
 Fonts : persona: J-P.de Palmas (FMG) 28 xi 2013

d. **Robert**, seigneur de Pinon, mort després de 1234.

Casat amb **Elisabeth de Pierrepont**, vicomtesse de Mareuil, morta possiblement el 1218, enterrada, abbaye de La Valroy, Quentin-le-Petit (Ardennes), filla de **Robert de Pierrepont**, comte de Parcy ca 1178-1209 (veure [34928544](#)) i **Eustachie**, comtesse de Roucy, †1212 (veure [34928545](#)). visible:  
 Casat abans de 1219 amb **Godde N**, morta el 1239. visible:

Fonts : persona, família 1: Ch. Faucherand (F. Clément, "L' Art De Vérifier Les Dates", 1784, p. 740) 27 ii 2017, família 2: H.R.Moser/ Chesnaye

**69.855.092 Bernard**, seigneur de Saint-Valery, nascut al voltant de 1125, mort el 1190 (a l'edat de possiblement 65 anys). Pares: [139710184](#) i [139710185](#). [relation] **Matilda St John**, nascuda el 1128, Isleworth, Middlesex (England), morta, Hainaker, Sussex (England), filla de **Roger de St. John** 1110- i **Cécile de La Haye**.

Nota : Attesté dès 1130. Dans la mouvance d'Henri II d'Angleterre. [C-H.Maigret (Base A. Auréjac) 13 ii 2012]

Bernard of St. Valery had a deer park at Beckley, the earliest known record of which dates from 1175 or 76. His son Thomas had it enclosed with a stone wall, built between 1192 and 97. In 1229 the Earl of Cornwall had the park stocked with deer and a deer-leap built. When the manor reverted to the Crown, Beckley Park became a Royal deer park. When Edward I was fighting the First War of Scottish Independence (1296 onwards) he ordered the park's keeper to repair its wall, pale and ditch.  
 Fonts : persona: J-P.de Palmas (Beckley, Oxfordshire) 3 v 2012, família ~~2568~~ Maigret (Base A. Auréjac) 13 ii 2012

... [relation] ...

**69.855.093 Eléonore de Dammartin**, nascuda després de 1153, morta. Pares: **139710186** i **139710187**.

... fills:

- a. **Thomas**. Veure **34927546**.
- b. **Mathilde**, morta el 1210, Corfe Dungeon, Windsor Castle, Berkshire (England). Veure **69855499**.

... fills **69855092** (X1):

- a. **Laure**, nascuda al voltant de 1145, morta el 4 d'agost de 1206, enterrada el 1206, collégiale, Longpré-les-Corps-Saints (Somme) (a l'edat de possiblement 61 anys).  
Casada al voltant de 1162 amb **Jean**, àlies de Montgommery, nascut al voltant de 1142, mort el 30 de juny de 1191, Saint-Jean d'Acree (Palestine), enterrat, abbaye de Saint-Josse-aux-Bois (a l'edat de possiblement 49 anys), fill de **Guy**, comte de Ponthieu ca 1115-1147 (veure **34749412**) i **Ida de Saint-Pol** ca 1120-ca 1178 (veure **34749413**). visible:  
Casada al voltant de 1173 amb **Aleauime de Fontaines**, chevalier banneret, seigneur de Fontaine-sur-Somme, de Long, de Longpré i de La Neuville-au-Bois, nascut al voltant de 1150, Richmond Castle, Aberdeen, Aberdeenshire, Ecosse (Royaume-Uni), mort el 1205, (Palestine), enterrat, cénatopie à la collégiale, Longpré-les-Corps-Saints (Somme) (a l'edat de possiblement 55 anys), maître d'Abbeville (1185), croisé (3ème et 4ème croisades)., fill de **Enguerrand de Fontaines**, seigneur de Fontaine-sur-Somme †1201/ i **Ne N**. visible:

Fonts : persona: C-H.Maigret (Base Arnaud Auréjac) 13 ii 2012, família 1: J-C de Vaugiraud (marquis de Belleval: Mémoire sur les comtes de Ponthieu de la deuxième race, page 5) 8 iii 2011, família 2: Grégoire de Thoury (La Chesnaye des Bois) 13.IV.10, J-P.de Palmas (FMG) 6 v 2011

**69.855.094**: veure **17.374.706**.

**69.855.095**: veure **17.374.707**.

**69.855.096 Gauthier de Villebéon**, nascut el 1160, mort el 1220 o 1221, chambellan de France. Pares: **139710192** i **139710193**.

Nota : Gauthier II de Nemours dit « le Maréchal » remplit des fonctions analogues à celles d'un maréchal de France sous Philippe Auguste et Louis VIII. Gautier le jeune, est le fils de Gauthier de Villebéon et d'Aveline de Nemours. Il est grand chambellan de France après la mort de son père en 1205. Il participe à la reconstitution des archives royales, suite à leurs pertes dans la bataille dite de Fréteval en 1194, et après sa mort la tâche sera reprise par Guérin pour aboutir au Trésor des chartes<sup>1</sup>. En 1214, il participe à la bataille de Bouvines<sup>2</sup>. Après sa mort, en 1220, son fils Adam de Villebéon est choisi par Philippe Auguste pour lui succéder dans la charge de grand chambellan<sup>3</sup>. **Sources**

- Service historique de l'Armée de Terre (Vincennes)
- Louis VIII Le Lion par Gérard Sivéry (Le Club)
- Recherches généalogiques sur la famille des seigneurs de Nemours (E.Richmond)

## Références

1-1 Histoire littéraire de la France [archive] Par Antoine Rivet de la Grange, François Clément, Charles Clémencet, Pierre Claude François, vol. 17, suite du XIIIe siècle jusqu'à 1226, 1832 - p. 214 2-1 [djuv] Recherches généalogiques sur la famille des seigneurs de Nemours du XIIe au XVe siècle [archive] Par Émile-Louis Richemond, vol. 2, 1908, p. 19[7] 3-1 Recherches généalogiques sur la famille des seigneurs de Nemours du XIIe au XVe siècle, Par Émile-Louis Richemond, vol. 2, 1908,p. 21[8] Il fut élevé dans le palais du roi à côté de Philippe-Auguste et après avoir été son compagnon d'enfance, demeura toute sa vie son conseiller le plus intime.

Fonts : persona: J-P de Palmas (wikipedia) 16-xii-2005 et 2012, família: F-L. Jacquier (Pablo Mera - Ancestry.com)

... [relation] ...

**69.855.097 Elisabeth, dame de Mondreville**, nascuda al voltant de 1165, morta el 5 d'abril de 1234 (a l'edat de possiblement 69 anys).

Nota : de Mondreville (Seine-et-Marne).

Fonts : persona: F-L. Jacquier (Pablo Mera - Ancestry.com); , J-M.Thiebaut (base Gérard Autier) 26 vii 2011, família: F-L. Jacquier (Pablo Mera - Ancestry.com)

... fills:

- a. **Adam**, nascut entre el 1183 i 1185, mort el 28 de gener de 1235. Veure **34927548**.
- b. **Elisabeth**.

Fonts : persona: F.de Bernis ( E.L. Richemont - Recherches généalogiques sur la famille des seigneurs de Nemours ) 9 xii 2009

**69.855.098 Guillaume, seigneur de Tancarville**, nascut al voltant de 1152, mort el 27 de juliol de 1214, Bouvines (Nord) (a l'edat de possiblement 62 anys), chambellan de Normandie. Pares: **139710196** i **139710197**.

Fonts : persona: F-L. Jacquier (André de Moura, 30 000 ancêtres de Henri d'Orléans, 26-1303), família: F-L. Jacquier (Pierre L'Estourmy, Généalogie des Chambellans et Sires de Tancarville)

... [relation] ...

**69.855.099 Aéls de Sérans**. Pares: **139710198** i **139710199**.

Nota : Soeur de Guillaume de Sérans. Sources : . Polonovski, réponse 6.34 in Revue Généalogique Normande, n°44). . Eugène Vasseur, Les Nobles aïeux de trois seigneurs rouergats du 17ème siècle, 2002, 3e éd.

Fonts : persona: F-L. Jacquier (André de Moura, 30 000 ancêtres de Henri d'Orléans, 24-1664), família: F-L. Jacquier (Pierre L'Estourmy, Généalogie des Chambellans et Sires de Tancarville)

... fills:

- a. **Raoul**, seigneur de Tancarville, chambellan héréditaire de Normandie.  
Casat amb **Hélyssende de Meulan**, dame de Croisset i de Sahus, filla de **Amaury de Meulan**, seigneur de Gournay-sur-Marne †1196 i **Adèle**,  
dame de Luzarches. visible:

Nota : Fils de Guillaume III de Tancarville et de HéliSSende (ou Alix) de Meulan, dame de Sérans, époux de Ne, d'ou : . Gautier ; . Alix x  
1240 Robert V Bertran de Bricquebec ; . Guillaume IV x Aude dame d'Auffray Source : ( Pierre L'Estourmy : "Généalogie des Chambellans et  
Sires de Tancarville", p. 5 )

Fonts : persona: F-L. Jacquier (André de Moura, 30 000 ancêtres de Henri d'Orléans, 23-1757), família: F-L. Jacquier (Pierre L'Estourmy,  
Généalogie des Chambellans et Sires de Tancarville)

- b. **Isabelle**, morta al voltant de 1213. Veure **34927549**.

- c. **Agnès**:

Casada amb **Robert Malet**, chevalier banneret, seigneur de Gravelle, co-seigneur de Bernay, mort després de 1242, fill de **Guillaume Malet**,  
seigneur de Gravelle †1214..1215 i **Philippa d'Alençon** †1223. visible:

Fonts : persona: F-L. Jacquier (Pablo Mera - Ancestry.com), família: H.R.Moser/Anselme-VII/866, R.de Tessières, R.Sekulovich (geneanet :  
frack50770) 24 xi 2020

**69.855.100 Anseau de Garlande**, seigneur de Tournan-en-Brie, mort el 1251. Pares: **139710200** i **139710201**.

Fonts : família: H.R.Moser/XIII/113

... [relation] ...

**69.855.101 Aelidis N**.

Fonts : família: H.R.Moser/XIII/113

... fills:

- a. **Robert**, Veure **34927550**.

- b. **Anseau**, seigneur de Tournan-en-Brie i de Possesse, mort el 1287, enterrat el 1287, église abbatiale de l'abbaye Saint-Nicolas d'Hermières,  
Favières (Seine-et-Marne) .

Casat amb **Havoise de Montmorency**, morta el 11 de novembre de 1286, enterrada el 1286, église abbatiale de l'abbaye Saint-Nicolas  
d'Hermières, Favières (Seine-et-Marne) , filla de **Bouchard**, seigneur de Montmorency, †1243 (veure **69855348**) i **Isabeau de Laval** (veure  
**69855349**). visible:

Nota :

- c. "Un reste d'inscription en lettres gothiques était lisible, et nous apprend qu'il mourut en 1287, le jeudi suivant Pâques, et qu'il était seigneur de  
Tournan et de Possesse : Nobilis Anselmus quem continet iste locellus Terram Possesse possedit Turnoniquie Jusius utrobique ...  
[illisible] Qui obiit anno Domini M. CC octogesimo septimo die Jovis post Pasqua. Orate pro eo." **C.Faucherland** (Abbé Jean  
Lebeuf, "Histoire du Diocèse de Paris", 1758, t. 14, p. 252 ) 23 ix 2017.

Fonts : persona, família, defunció: J-C de Vaugiraud (ES Band XIII Tafel 113: Garlande) 24/03/2009, enterrament: **C.Faucherland** (Abbé Jean  
Lebeuf, "Histoire du Diocèse de Paris", 1758, t. 14, p. 252 ) 23 ix 2017

- d. **Jean**, seigneur de Possesse.

Casat amb **Marie de Pierrepont**, àlies Marie de Roucy (ou Rocy), filla de **Jean de Pierrepont**, comte de Roucy, 1205/-1251 (veure **17464272**) i  
**Marie de Dammartin-en-Goële** 1219-1279 (veure **17464273**). visible:

Fonts : família: H.R.Moser/XIII/113, J-C de Vaugiraud (ES Band XIII Tafel 113: Garlande) 24/03/2009

**69.855.102 Nicolas de Rumigny**, chevalier , seigneur de Rumigny i de Chièvres (en partie), mort el 19 de febrer de 1206. Pares: **139710204** i  
**139710205**.

Nota : Porte d'or au double trescheur fleurdelysé et contre fleurdelysé de sinople, à la bande de gueules brochant sur le tout.

Fonts : persona: **C-H.Maigret** (Annales de la Société archéologique de Namur 1891) 1 vii 2018, família: H.R.Moser/Rupp; H. de La Villarmois (Abbé  
Roland), defunció: **C-H.Maigret** (Obituaire de Saint-Gérard) 30 vi 2018

... [relation] ...

**69.855.103 Mathilde d'Avesnes**, morta després de 1237. Pares: **139710206** i **139710207**, [relation] **Louis**, comte de Chiny, mort el octubre de 1226, fill  
de **Louis III**, comte de Chiny, †1189 i **Sophie d'Aspremont**, dame d'Yvoy (veure **139710201**).

Fonts : família 1: H.R.Moser/Rupp; H. de La Villarmois (Abbé Roland), família 2: H.R.Moser/EuSt-VII

... fills:

- a. **Nicolas**, seigneur de Rumigny (3er, 1206), seigneur de Florennes (1226), seigneur d'Aubenton, de Logny i de Buirefontaine (1234), seigneur de  
Château-Porcien (1239), seigneur de Boves (1255), mort el 1256, enterrat, abbaye de Bonnefontaine, Blanchefosse (Ardennes) , homme-lige du  
comte de Champagne, homme-lige du comte de Rethel.  
Casat abans de maig de 1214 amb **Isabeau de Coucy**, àlies de Boves, dame de Boves i de Château Porcien, nascuda el 1202, morta el 1265  
(a l'edat de 63 anys), prieure du Paracllet d'Amiens, filla de **Enguerrand de Coucy** i **Adé de Nesle** †ca 1253. visible:

Nota : Fondateur du village de Signy-le-Petit (Ardennes).

Fonts : persona: **C-H.Maigret** (Annales de la Société archéologique de Namur 1891) 1 vii 2018, família: H.R.Moser/Rupp

- b. **Hugues**, seigneur de Chièvres i de Fagnolles.

Casat amb **Marie de Beauvoir**, filla de **Mathieu**, seigneur de Beauvoir †1199 i **Élisabeth d'Encre** 1142/-1221/. visible:

Fonts : persona, família: H. de La Villarmois (Abbé Roland - Histoire généalogique de la maison de Rumigny-Florennes)

c. **Alix**. Veure **34927551**.

... fills **69855103** (X2):

a. **Jeanne**, comtesse de Chiny (1226), comtesse d'Amblise, nascuda el 1210, morta el 17 de gener de 1271 (a l'edat de 61 anys). Casada amb **Arnold III**, comte de Loos, mort el 1272 o 1273, fill de **Gerhard III de Loos**, Graf von Rieneck †1216 i **Kunigunde von Zimmern**, visible:

Fonts : naixement: A.Brabant (Généanet), família: H.R.Moser/EuSt-XVIII; H.de La Villarmois (Vegiano d'Hovel - Supplément au nobiliaire des Pays-Bas et du comté de Bourgogne - Goethals - Histoire généalogique de la maison de Hornes) 11 iv 2005

b. **Agnès**  
[relation] **Jean de Rethel**.

Fonts : persona: N.Powis (Les seigneurs de Trazegnies au moyen-âge par J. Plumet, 1959) 2/7/2008

c. **Isabelle**, àlies dite de Florenville, dame de Florenville(Vareennes-Vauzelles 58), nascuda al voltant de 1209, morta després de 1269. Casada amb **Othon de Trazegnies**, chevalier , seigneur de Trazegnies, de Silly, d'Irchonwelz, de Braine-le-Château i de Haut-Ittre, nascut el 1198, mort el 12 d'agost de 1241 (a l'edat de 43 anys), fill de **Gilles**, seigneur de Trazegnies i **Alice de Bourlaere** †1239. visible:

Nota : Sources - suite) :S. de L'Espinay (Etienne Pattou - Gén. de Trazegnies - 2011/2016 - <http://racineshistoire.free.fr/LGN>) 24.02.2016  
Fonts : persona: N.Powis (Les seigneurs de Trazegnies au moyen-âge par J. Plumet, 1959) 7/1/2008, **JB.de La Grandiere** ( Christian Settiani La Prêhistoire des Capétiens pp. 241/248 (comtes deChiny) Villeneuve d'Ascq 1993 ) voir suite dans case notes, família, defunció: N.Powis (Les seigneurs de Trazegnies au moyen-âge par J. Plumet, 1959) 7/1/2008

**69.855.112 Hugues-Geoffroi**, vicomte de Marseille-1150, mort el 1150. Pares: **139710224** i **139710225**.

Fonts : família: Louis-Benoît Verdon (Revue historique de la noblesse - Masion de Fos) 7 xii 2006, J-P de Palmas (Généalogie historique de la maison de Sabran-Pontevès, p.142) 25 viii 2011

... [relation] ...

**69.855.113 Douceline d'Albaron**.

Fonts : persona: C. Patrouix (base "lourigau"), família: Louis-Benoît Verdon (Revue historique de la noblesse - Masion de Fos) 7 xii 2006, J-P de Palmas (Généalogie historique de la maison de Sabran-Pontevès, p.142) 25 viii 2011

... fills:

a. **Raymond-Geoffroi**. Veure **34927556**.

b. **Rosie**.

Fonts : persona: J-P de Palmas (Généalogie historique de la maison de Sabran-Pontevès, p.142) 25 viii 2011

c. **Raymond**, chanoine de Marseille en 1152.

Fonts : persona: C. Saint-Félix (Florian Mazel (2003) "Noms propres, dévolution du nom...") 2x2014

d. **Guilhem**, mort abans de 1153.

Fonts : persona: C. Saint-Félix (Florian Mazel (2003) "Noms propres, dévolution du nom...") 2x2014

**69.855.116 Bertrand d'Agout**, seigneur de Sault, d'Agout, d'Apt i de Caseneuve, nascut al voltant de 1095, mort al voltant de 1145 (a l'edat de possiblement 50 anys). Pares: **139710232** i **139710233**.

Nota : Bertrand d'AGOUT, seigneur d'Agout, co-seigneur d'Apt, de Gordes, etc. Il vivait en 1120. Il est très vraisemblable qu'il fut père de Raimond, qui suit, depuis lequel la filiation est clairement prouvée. Vers 1120, les trois châteaux de Saïgnon furent inféodés par Laugier d'Agout, après hommage à sa parentèle de la maison d'Agout-Simiane. Au cours de l'automne de cette même année, l'évêque remit en fief son château de Clermont, au-dessus d'Apt, à ses neveux Guirand, Bertrand et Rostaing qui lui jurèrent fidélité. Deux ans plus tard, en échange de leur hommage, Laugier céda à ses trois neveux la moitié du château de Gordes, dans le diocèse de Cavailhon, ainsi que la Grande Tour d'Apt en y ajoutant une partie de la cité contre 500 sous melgorien; Fut l'un des fondateurs de l'abbaye de Sénanque.

Fonts : persona: C.Saint-Félix (base [www.herve.gros.nom.fr](http://www.herve.gros.nom.fr)), J-P de Palmas (wikipédia et Iconographie), Stéphane Perrey (Grand armorial du comtat venaisain et armorial Haut-Alpin de Jean Grosdidier de Matons) 20 II 2010, família: M.Rérolle (site Gros) 12/11/06

... [relation] ...

**69.855.117 Poncie de Mison**, dame de Gordes, nascuda al voltant de 1105, morta després de 1157.

Fonts : persona: M.Rérolle (site Gros) 12/11/06; Stéphane Perrey (Grand armorial du comtat venaisain et armorial Haut-Alpin de Jean Grosdidier de Matons) 20 II 2010, família: M.Rérolle (site Gros) 12/11/06

... fills:

a. **Guillaume**, mort el 1181, troubadour.

Casat amb **Ne N**, visible:

Nota : Célèbre troubadour, dont la postérité s'éteignit au XIIIe siècle.

Fonts : persona: E.Polti (Carnet Web de la Généalogie, Extrait de l'Annuaire de la noblesse de France - 1844 ) 19.11.2005, família: Hervé Balestrieri ( d'après Eric Polti, citant l'Annuaire de la noblesse de France - 1844 ) 06.09.2012

b. **Raymond**, nascut al voltant de 1130, mort el 1205 (a l'edat de possiblement 75 anys). Veure **34927558**.

**69.855.118 Isoard**, comte de Die, seigneur de Luc-en-Diois i de Beaurières, mort després de 1168. Pares: **139710236** i **139710237**.

Fonts : persona: Emmanuel Arminjon, **JB.de La Grandiere** (Florian Mazel La Noblesse et l'Eglise de Provence p 645 -Gap et Die - CTHS Villeurbanne



... [relation] ...

**69.855.119 Ne N.**

Fonts : persona, familia: Emmanuel Arminjon

... (ordre de la filiation à vérifier) fills:

a. **Pierre.**

Fonts : persona: Hervé Balestrieri ( Michel Rérolle : d'après Site "Gros" ) 25.01.2010

b. **Rois.** Veure **69857705.**

c. **Isorde.** nascuda al voltant de 1140, morta després de 1184. Veure **34927559.**

**69.855.200 Galeran de Beynes.** *chevalier*, mort després de 1163, vassal de Simon de Montfort. Pares: **139710400** i **139710401.**

Nota : "Gallerannus filius Guynemer de Bayna" est témoin d'une donation faite entre 1163 et 1173 par Simon de Neauphle à l'abbaye Notre-Dame des Vaux-de-Cernay. (Original en parchemin scellé. — Inv., p. 145, l. 1, n° 7, transcrit par Olivier Guyotjeannin, en ligne sur [elec.enc.sorbonne.fr/cartulaires/html/Vaux-de-Cernay.html](http://elec.enc.sorbonne.fr/cartulaires/html/Vaux-de-Cernay.html)) NB: L'acte, et surtout sa date, est cependant sujet à caution: "Cette charte pourrait servir à fixer la date de celle n° XXV; malheureusement elle est d'une fausseté évidente, comme nous l'avons fait remarquer page 28: c'est une pièce fabriquée à plaisir au quinzième siècle pour les besoins d'un procès, ce que témoignent au reste les inscriptions placées au dos. Le sceau qui l'accompagne est le sceau parti dont se servait en 1206 (voyez n° CXXXVIII) Simon IV, l'arrière-petit-fils du Simon Ier qui est censé donner cette charte ; et la cire, l'empreinte, les lacs, tout prouve l'inexpérience sigillographique du faussaire. D'ailleurs Simon Ier, le mari d'Ève, était mort avant 1154, ainsi que nous l'enseignement les pièces publiées dans ce cartulaire. (Voyez nos IX et X.) Un titre du chartrier de l'abbaye de Josaphat nous apprend même que Simon Ier était mort avant 1153 ; car en cette année Milon Nidelfensis dominus confirme le don fait à cette abbaye par Hugues de Buc, le même que nous avons déjà vu figurer parmi les bienfaiteurs des Vaux de Cernay (n° XXIV, p. 34). La confirmation de Milon est donnée à Davron, et les témoins sont, entre autres : Milon, chapelain de l'évêque Goslein ; Guillaume de Nogent, sous-diacre, chanoine de Chartres (voyez n° IX, p. 13) ; Gautier le Roux de Mareuil et Eudes de Plaisir, chevaliers dudit seigneur de Neauphle. L. M. » (acte également transcrit par Lucien Merlet et Auguste Moutié, sous les auspices et aux dépens de M. H. d'Albert, duc de Luynes, Cartulaire des Vaux-de-Cernay, de l'ordre de Cîteaux, au diocèse de Paris, composé d'après les chartes originales conservées aux archives de Seine-et-Oise, enrichi de notes, d'index et d'un dictionnaire géographique [publié par la Société archéologique de Rambouillet], Paris : Imprimerie H. Plon, 1857-1858, 2 t. en 3 vol. (Documents pour servir à l'histoire du département de Seine-et-Oise), C.Faucherland, 5 v 2016.

Fonts : persona: C.Faucherland (B. Dufaÿ, "Un logis royal de Philibert Delorme construit au château de Beynes", 2002) 30 iv 2016, familia:

C.Faucherland (Guillaume Laisné, en note) 30 iv 2016, defunció: C.Faucherland (acte en note) 30 iv 2016

... [relation] ...

**69.855.201 Ne d'Ivry.**

Nota : "fille du baron d'Ivry"

Fonts : persona: C.Faucherland (Mémoires de la Société historique de Rambouillet et de l'Yveline, t. 5, 1881, pp. 200 et al. ) 1 v 2016, familia:

C.Faucherland (Guillaume Laisné, en note) 30 iv 2016

... fills:

a. **Robert**, mort després de 1209. Veure **34927600.**

**69.855.202 Simon III de Neauphle.** *seigneur de Neauphle-le Château*, mort al voltant de 1150, connétable de France, fondateur de l'abbaye des Vaux-de-Cernay. Pares: **139710404** i **139710405.**

Nota : Connétable de France (mort vers 1150), constructeur en 1118 de l'église actuelle de Neauphle et fondateur la même année avec Eve, sa femme, de l'importante Abbaye cistercienne des Vaux-de-Cernay dans la vallée de Chevreuse, que lui-même et ses successeurs comblèrent de bienfaits et où plusieurs se feront inhumér.



Vaux-de-Cernay.

Vue aérienne de l'abbaye des

Il reconstruit le château, ruiné en 1125 par Louis VI le Gros au cours d'une de ses campagnes de reconquête du domaine royal en Ile-de-France.

**SIMON** [I] (-after 17 Sep 1118). Seigneur de Neaufle-le-Château. "Symon de Nielfa" founded the abbey Notre-Dame des Vaux de Cernay, with the consent of "uxore sua Eva...filiique ipsius Symonis, Milone...primogenito, Gaufrido et Amaurico, et Sancelina sorore eorum", by charter dated 17 Sep 1118[3531].

**m EVA**, daughter of ---, "Symon de Nielfa" founded the abbey Notre-Dame des Vaux de Cernay, with the consent of "uxore sua Eva...filiique ipsius Symonis, Milone...primogenito, Gaufrido et Amaurico, et Sancelina sorore eorum", by charter dated 17 Sep 1118[3532]. Her name, and the names of her son Amaury, suggest a family relationship with the Sires de Montfort-l'Amaury. Simon [I] & his wife had four children.

Fonts : persona: J-P.de Palmas (FMG et Seigneurs de Neauphle) 29 i 2012, familia: J-P.de Palmas (Seigneurs de Neauphle et Medlands Projects nobilities) 29 i 2012

... [relation] ...

**69.855.203 Eve**, dame de Cernay.

Fonts : persona: J-P.de Palmas (FMG et Seigneurs de Neauphle) 29 i 2012, familia: J-P.de Palmas (Seigneurs de Neauphle et Medlands Projects nobilities) 29 i 2012

... fills:

- a. **Milon Ier**, seigneur de Neauphle-le Château, mort després de 9 de maig de 1154.  
Casat amb **Machania N.** visible:

Nota : **MILON** (-after 9 May 1154), "Symon de Nielfa" founded the abbey Notre-Dame des Vaux de Cernay, with the consent of "uxore sua Eva...filiique ipsius Symonis, Milone...primogenito, Gaufrido et Amaurico, et Sancelina sorore eorum", by charter dated 17 Sep 1118[3533]. Seigneur de Neaufle-le-Château. "Duo eorum filii Milo et Amauricus...duobus filiis Milonis, Symonis et Miloni" donated property to the abbey Notre-Dame des Vaux de Cernay, founded by "Symonis Nidelfensis domini et uxoris eius Eve", by charter dated 9 May 1154[3534]. **m MACHANIA**, daughter of ---. A charter of Louis VII King of France dated to [1162] confirmed various donations to Notre-Dame des Vaux de Cernay including the donation by "Machania uxor Milonis Nielfe"[3535]. Milon & his wife had four children.

Fonts : persona: J-P.de Palmas (FMG et Seigneurs de Neauphle) 29 i 2012, familia: J-P.de Palmas (Seigneurs de Neauphle et Medlands Projects nobilities) 29 i 2012

- b. **Geoffroi**.

Fonts : persona: J-P.de Palmas (Seigneurs de Neauphle et Medlands Projects nobilities) 29 i 2012

- c. **Amauri**.

Fonts : persona: J-P.de Palmas (Seigneurs de Neauphle et Medlands Projects nobilities) 29 i 2012

- d. **Sanceline**. Veure **34927601**.

**69.855.216 Atenolfo II d'Aquino**, nascut al voltant de 1155, mort al voltant de 1196 (a l'edat de possiblement 41 anys). Pares: **139710432** i **139710433**.

Fonts : persona, família: Joël Chirol (base familiar) 09/08/05

... [relation] ...

**69.855.217 Ne N.**

Fonts : família: Joël Chirol (base familiar) 09/08/05

... fills:

- a. **Tommaso I**, nascut al voltant de 1190, mort el 1251 (a l'edat de possiblement 61 anys). Veure **34927608**.

**69.855.226 Roger le Grand de Hauteville**, conte di Sicilia (1101-1127), re di Sicilia (1130-1154), roi de Sicile (1130-1154), nascut el 22 de desembre de 1095, mort el 26 de febrer de 1154, Palerme, Sicile (Italie), enterrat, cathédrale de Palerme : Sicile (Italie) (a l'edat de 58 anys). Pares: [139710452](#) i [139710453](#), [relation] **Elvira de Castilla**, morta el 8 de febrer de 1135, filla de **Alfonso VI El Bravo**, rey de Castilla 1039-1109 (veure [69486642](#)) i **Zaida N** ca 1063-1095, 1097 (veure [279419347](#)), [relation] **Sibylle de Bourgogne**, nascuda al voltant de 1126, morta el 19 de setembre de 1150 (a l'edat de possiblement 24 anys), filla de **Hugues le Pacifique**, duc de Bourgogne ca 1085-1143/ (veure [34922866](#)) i **Mahaut de Mayenne** /1092-ca 1162 (veure [34922887](#)), [relation] **Ne N**.

Nota : **ROGER of Sicily**, son of ROGER I Count of Sicily & his third wife Adelaide di Savona [Monferrato] ([22 Dec 1095]-Palermo 26 Feb 1154, bur Palermo Cathedral). The Annals of Romsald name "frater eius [=Symonis] Rogerus comes" when recording that he succeeded his brother[470]. His birth date is calculated back from Romuald recording his date of death 27 Feb 1154, at the age of 58 years, two months and 5 days according to the chronicle of Romuald of Salerno[471]. He succeeded his brother in 1105 as ROGER II Count of Sicily, under the joint regency of his mother and his brother-in-law Robert de Bourgogne. The De Rebus Gestis Rogerii Siciliae Regis of Alessandro Abbot of Telese records that "frater primogenitus... Simon" succeeded his father, but died and was succeeded by his brother Roger under the tutelage of "genitrix illius Adalasia"[472]. Declared of age after 12 Jun 1112, the date of the last document issued jointly with his mother[473]. "Rogerius Sicilie atque Calabriae comes" confirmed a judgment relating to Bagnara by charter dated [Oct] 1116 witnessed by "Henricus avunculus comitis, Robertus Avenulus, Rainaldus de Tirone"[474]. He strengthened the Sicilian navy, which became one of the most powerful in the Mediterranean. As the price for assisting Guillaume Duke of Apulia to crush the rebellion of Jordan Conte di Ariano in 1122, Roger insisted on retaining Guillaume's half share in the cities of Palermo and Messina along with the whole of Calabria. In revenge for the Almoravid attack on Nicotera, on the coast of Calabria, in 1122, a Sicilian fleet sailed in Jul 1123 with the aim of attacking Mahdia on the north African coast, but the expedition was defeated by the Zirid emir al-Hassan. He seized Montescaglioso in 1124, claiming to succeed to his deceased sister Emma. Duke Guillaume promised to recognise Roger II as his heir at Messina in 1125, and when the former died in 1127 Roger acted swiftly to assert his rights, laid siege to Salerno and had himself acclaimed as Duke of Apulia at Reggio, ignoring the fact that the dukedom should have reverted to the Papacy according to the legal rules of fiefdom[475]. Pope Honorius II, as rival claimant, formally forbade Roger from assuming the title of Duke. The crisis escalated, with the two sides mustering troops on the River Bradano in the eastern Basilicata in the summer of 1128. The Pope conceded faced with the strength of the Sicilian forces, investing Roger as Duke 22 Aug 1128 outside the walls of Benevento. In 1129, Roger II expanded his area of authority in Apulia, capturing Taranto, Nardò and Bari, though failing to take Brindisi. He had all counts, bishops and abbots swear allegiance to him at a solemn court at Melfi in Sep 1129. His conquest of southern Italy was completed in 1130 when Robert II Prince of Capua submitted to him. He claimed the principality of Antioch in 1130 as the nearest male heir of Bohémond II, but was unable to press this due to his preoccupations in southern Italy. Taking advantage of the further weakness of the Papacy following the schism of Feb 1130, he pressured anti-Pope Anacletus II to invest him (by Papal Bull at Benevento 27 Sep 1130) as ROGER II King of Sicily, justified on the fiction that Sicily had once been a kingdom[476]. He was crowned at Palermo 25 Dec 1130. The duchy of Naples submitted to him in 1131. However, he was faced with rebellion by barons in Apulia, led by his brother-in-law Rainulf Conte di Alife, who defeated him at Nocera 25 Jul 1132. In 1133, Roger II exacted his revenge, capturing Venosa, Montepeloso, Acerenza, Bisceglie, Trani and Troia. With the arrival of Emperor Lothar in Italy, allied with Pope Innocent II, Roger suffered reverses. Salerno surrendering to Imperial forces 8 Aug 1137. Emperor Lothar and Pope Innocent II jointly invested Rainulf Conte di Alife as Duke of Apulia. Roger II re-entered Salerno in Oct 1137, but was defeated by Rainulf at Rignano near Monte Gargano, 30 Oct 1137. He unsuccessfully attempted to conciliate with Pope Innocent II after the death of Anacletus II in Jan 1138. Innocent II announced Roger's excommunication at the Second Lateran Council in Apr 1139, but with the death of Rainulf later the same month Roger was able to reassert control over the whole of southern Italy. He captured Pope Innocent II at San Germano (now Cassino) and obliged the Pope to crown him again 25 Jul 1139. Able now to turn his attention to north Africa, Roger II's fleet began plundering coastal towns taking advantage of the weakness of the Zirid emir. The capture of Tripoli in 1146 marked the start of a period of conquest, with Mahdia, Susa and Sfax falling in 1148. The area was settled by Sicilian colonists, the local Muslim inhabitants treated with tolerance, but Sicily's north African expansion was short-lived, falling to the Almohads after Roger II's death. In the meantime relations with Germany and Byzantium had grown tense, in part through the negotiations between Emperor Konrad III and Emperor Manuel I for the latter's marriage with the German Emperor's sister-in-law Bertha von Sulzbach, part of whose dowry was confirmed under the Treaty of Thessaloniki 1348 as the duchy of Apulia. Roger II launched attacks against Byzantium in 1147, partly to forestall any action on the part of the Byzantine/German alliance, and captured Cortu, Corinth and Thebes, although the Byzantine/Venetian alliance defeated the Sicilian fleet off Cape Malea in 1149 and soon recaptured Corfu. Robert of Torigny records the death "1154 Iv Kal Mar" as "Rogerius rex Sicilie"[477]. The Annales Siculi record the death in 1154 of "Rogerius rex Siciliae, ducatus Apulie et principatus Capuae"[478]. **m firstly ((1117)) infanta doña ELVIRA de Castilla y León**, daughter of don ALFONSO VI King of Castile and León & his fifth wife Isabel née Zaida --- ([1100/16 Mar 1104]-6 Feb 1135). The Chronicon Regum Legionensium names "Sancha the wife of count Rodrigo and Elvira who married Duke Roger of Sicily" as the daughters of King Alfonso and his fourth "legitimate wife...Elisabeth"[479]. Both daughters are named in a charter dated 16 Mar 1104[480]. In view of the dates of their marriages, it is unlikely that they were born much before this date. This suggests that their mother may have been King Alfonso's fifth wife, formerly known by her Muslim name Zaida, although if their estimated birth dates are correct there would have been an interval of several years between their births and the birth of their older brother Sancho, which seems surprising. In the case of Elvira, there is another factor which suggests that Zaida may have been her mother, which is discussed below. The Annals of Romsald name "Albiriām filiam regis Yspanie" as wife of "rex Rogerius...cum esset comes et iuvenis"[481]. According to Reilly, Elvira daughter of King Alfonso by "Elisabeth" married Fernando Fernández[482]. If this was correct, it would mean that King Roger's wife was King Alfonso's daughter by Jimena Muñoz (see below), which seems unlikely given the estimated birth date of the older Elvira. It would also mean that King Roger's wife was the widow of Raymond de Saint-Gilles Comte de Toulouse. However, if that was the case, it would be surprising that the fact was not mentioned in contemporary chronicles, considering how widely Raymond's crusading exploits were recorded. Assuming that Zaida was the mother of King Roger's wife, her half-Muslim extraction may have been a factor which favoured the marriage, as King Roger's good relations with the largely Muslim population of Sicily was fundamental to the success of his dynasty in the island. The De Rebus Gestis Rogerii Siciliae Regis of Alessandro Abbot of Telese records the death of "Alberia regina", dated to [1134/35] from the context[483]. The Chronicle of Romualdo Guarna records the deaths of "Albrya...regina...et filia eius...Tarentinus princeps et Anusuf Capuanorum princeps et Henricus", recorded in a section dealing with 1145 although the text appears to be recapitulative of earlier events[484]. **m secondly ((1149)) SIBYLLE de Bourgogne**, daughter of HUGUES II "Borelle le Pacifique" Duke of Burgundy [Capet] & his wife Mathilde de Mayenne ([1126]-Salerno 16 Sep 1150, bur Monastery of the Trinity de la Cava de Tirreni). The Annals of Romsald name "Sibilliam sororem ducis Burgundie" as the second wife of "rex Rogerius", specifying that she died at Salerno soon after their marriage and was buried "apud Caveam"[485]. The Chronicle of Romualdo Guarna records that King Roger married "Sibilliam sororem ducis Burgundie" and that she died soon after at Salerno and was buried "apud Caveam", dated from the context to after the death of the king's oldest son (in 1149)[486]. A short anonymous Chronicle of Cassino records the death of "Sybilla regina" in 1150[487]. The Annales Casinenses record the death in 1151 of "Sibilla regina"[488]. Chalandon states that King Roger's second wife died in childbirth, which he dates to 19 Sep 1151[489]. **m thirdly ((1151)) BEATRICE de Rethel**, daughter of ITHIER de Vitry Comte de Rethel & his wife Béatrice de Namur ([1130/32]-30 Mar 1185). The Annals of Romsald name "Beatricem filiam comitis de Reteste" as the third wife of "rex Rogerius"[490]. The Chronicle of Romualdo Guarna names "Beatricem filiam comitis de Reteste" as the third wife of King Roger and mother of "filiam...Constantiam"[491]. The Genealogiæ Scriptoris Fusniacensis names "Hugonem et Manassem cum aliiis filiis et filiabus" children of "comitis Witeri de Retest", specifying that one daughter married "Rogerus rex Sicilie"[492]. The Chronicle of Alberic de Trois-Fontaines names (in order) "Albertum Sancti Lambertii Leodiensis prepositum, comitem de Reytest Manasserum, castellanum Vitriaci Henricum et Hugonem et Baldinum...et tres sorores" as the children of "comiti Guithero Reytestensis" & his wife, naming the first daughter "regina Sicilie Beatrix"[493]. The Chronicon Hanoniense refers to the two daughters of "comitissa Retensis [filiam Godefridi comitis Namurcensis]", specifying that "rex Sicilie Rogerus" married one as his second wife[494].  **Mistress (1):** --- di Molise, daughter of [HUGUES

[1] Conte di Molise & his wife ---]. The Ignoti Monachi Chronica records that in 1141 King Roger married "sororem comitis Ugonis de Molisio" by whom he had "filium Symonem, quem constituit principem Capue"[495]. Houben assumes that she was the mistress of King Roger[496], but assuming the date quoted in the Ignoti Monachi Chronica is correct, it is not impossible that the couple married as it is after his first wife's death and well before his marriage with his known second wife. **Mistresses (2) and (-):** ---. The names of King Roger's other mistresses are not known. [470] Romoaldi Annales 1101, MGH SS XIX, p. 413. [471] Houben (2002), p. 31. [472] Alessandro de Telese's De Rebus Gestis Rogerii Siciliæ Regis, I, III, p. 90. [473] Houben (2002), p. 30. [474] Rogerius II. Regis Diplomata Latina, 5, p. 13. [475] Houben (2002), p. 42. [476] Houben (2002), p. 52. [477] Delisle, L. (ed.) (1872) Chronique de Robert de Torigni, abbé de Mont-Saint-Michel (Rouen) I, 1154, p. 283. [478] Annales Siculi, Malaterra, p. 116. [479] Chronicon Regum Legionensium: Barton, S. and Fletcher, R. (trans. and eds.) The World of El Cid: Chronicles of the Spanish Reconquest (Manchester UP), p. 87. [480] Reilly, B. F. (1988) The Kingdom of León-Castilla under King Alfonso VI 1065-1109 (Princeton University Press), Chapter 14, p. 318, in the Library of Iberian Resources Online, consulted at <http://libro.uca.edu/alfonso6/alfonso.htm> (7 Dec 2002). [481] Romoaldi Annales, MGH SS XIX, p. 421. [482] Reilly, B. F. (1982) The Kingdom of León-Castilla under Queen Urraca 1109-1126 (Princeton University Press), Chapter 7, p. 218, in the Library of Iberian Resources Online [consulted at <http://libro.uca.edu/urraca/urraca.htm>] (7 Dec 2002). [483] Alessandro de Telese's De Rebus Gestis Rogerii Siciliæ Regis, III, I, p. 129. [484] Romualdo Guarna, 1145, p. 16. [485] Romoaldi Annales, MGH SS XIX, p. 425. [486] Romualdo Guarna, 1145, p. 16. [487] Anonymi monachi Cassinensis breve chronicon ("Cassinensis breve chronicon"), Re, G. del (1845) Cronisti e scrittori sincroni Napoletani, Vol. 1 (Naples), p. 467. [488] Annales Casinenses 1151, MGH SS XIX, p. 310. [489] Chalandon (1907), Tome II, p. 106, citing Necrol. Pan, in Forschungen, Tome XVIII, p. 474. [490] Romoaldi Annales, MGH SS XIX, p. 425. [491] Romualdo Guarna, 1145, p. 16. [492] Genealogiæ Scriptoris Fusiniacensis 9, MGH SS XIII, p. 253. [493] Chronica Albrici Monachi Trium Fontium 1168, MGH SS XXIII, p. 852. [494] Gisleberti Chronicon Hanoniense, MGH SS XXI, p. 508. [495] Gaudenzi, A. (ed.) (1888) Ignoti monachi Cisterciensis S. Maria de Ferraria Chronica (Naples) ("Ignoti Monachi Chronica"), p. 28. [496] Houben, p. 36 footnote 10



Roger de Hauteville, le premier roi de Sicile, tel que représenté à l'église de la Martorana de Palerme. Le royaume de Sicile a dans le passé recouvert plusieurs zones géographiques différentes au fil du temps. L'histoire du royaume a été particulièrement mouvementée, marquée par des assassinats, des guerres de succession, des séparations. Les rois de Sicile n'ont donc pas tous régné sur un territoire identique. On a même pu parler, lors des périodes au cours desquelles les territoires ont été réunis de « Royaume des Deux-Siciles ». Géographiquement, la Sicile est l'île de forme triangulaire (parfois appelée de ce fait Trinacrie) qui se trouve à l'extrémité sud-ouest de la péninsule italienne. Mais le royaume qui porte le nom de cette île ne s'est pas limité aux limites insulaires. Il a été l'objet de convoitises de la part des plus grandes familles européennes, qui se sont battues pour s'en assurer la possession. Historiquement, jusqu'au Xle siècle, la Sicile était depuis quatre siècles sous domination musulmane. C'est alors que des comtes normands de la famille de Hauteville en firent la conquête et s'intitulèrent comtes de Sicile. Le comte Roger II prit le contrôle des comtés et principautés normandes de l'Italie méridionale : (Apulie, Calabre, Capoue, Bénévent) et reçut en 1130 du pape le titre de roi de Sicile, de Pouilles, de Longobardie et d'Afrique, ce terme représentant la moitié sud de l'Italie et l'île sicilienne. Le royaume passa ensuite par mariage à la maison impériale de Hohenstaufen. **A propos du château de Bari**



C'est le roi normand Roger II qui, en 1131, construit ici un premier château, partiellement sur des habitations d'époque byzantine et partiellement sur les structures d'un complexe cultuel du onzième siècle. D'abord un mot d'histoire. Le Normand Robert d'Hauteville dit le Guiscard conquiert le sud de l'Italie continentale, et son jeune frère Roger la Sicile, dont il devient roi sous le nom de Roger Premier. Ces conquêtes s'étalent, au onzième siècle, du milieu des années cinquante à 1070. Le fils de Roger I, Roger II, né en 1095,

n'a que six ans à la mort de son père, mais sa mère Adélaïde assume la régence sur la Sicile. Pendant ce temps-là, en Italie du sud, le fils aîné de Robert Guiscard et de sa femme la princesse lombarde Sighegaita, lui aussi nommé Roger et surnommé La Bourse (Ruggiero Borsa), hérite des possessions de son père à la mort de celui-ci en 1085. N'ayant ni les dons guerriers, ni l'autorité de son père, il est vite dépassé, il perd Amalfi, Tarente, et se voit contraint de faire appel à l'aide de son oncle, le puissant Roger I de Sicile. Marié en 1092 à Adèle, fille du comte de Flandres et jeune veuve du roi de Danemark Knut le Saint, il meurt en 1111, laissant son royaume à son jeune fils Guillaume II duc de Pouille (1095-1127) qui meurt sans héritier. C'est alors que Roger II de Sicile prend par la force le royaume laissé par son cousin et se fait sacrer prince de Salerne puis grand duc de Pouille en 1128. En 1130, l'antipape Anaclet II institue Roger II roi de Sicile et de l'Italie du sud. Les provinces d'Italie continentale ayant été annexées, l'ensemble s'appelle Royaume de Sicile, mais c'est de là que le nom de Sicile s'est étendu à l'Italie du sud, et que l'on parlera plus tard de Royaume des Deux-Siciles. **Bari, le château normand et souabe** **Liens externes**

- [Liste des rois de Sicile](#)
- [Sa fiche sur wikipedia](#)

Fonts : persona: F-L. Jacquier - généalogies normandes, J-P de Palmas (FMG, Iconographie & Liste des rois de Sicile : wikipedia) iii-2009, casament 2: L. Gustavsson, família 2, familia 4: J-P.de Palmas (Charles Cawley & FMG) 2 viii 2015, enterrament: B.de Crevoisier (visite sur place) 29 v 2022

... [relation] ...

**69.855.227 Béatrix de Rethel**, nascuda entre el 1130 i 1132, morta el 30 de març de 1185. Pares: [139710454](#) i [139710455](#).

Fonts : persona: [JB.de La Grandiere](#) (corrections et ajouts avec [http://img.ac/Projects/MedLands/SICILY.htm#\\_Toc375379569](http://img.ac/Projects/MedLands/SICILY.htm#_Toc375379569)) 11 ii 2015

... fills:

a. **Constance**, àlies Costanza d'Altavilla, nascuda el 2 de novembre de 1154, Palermo (Itàlie), morta el 28 de novembre de 1198 (a l'edat de 44 anys). Veure [34927613](#).

... fills [69855226](#)-(X1):

a. **Roger**, nascut al voltant de 1118, mort el 12 de maig de 1148 (a l'edat de possiblement 30 anys). Veure [69854836](#).  
b. **Tancredi**, prince de Bari, nascut al voltant de 1119, mort entre el 1135 i 1145.

Nota : **TANCRED of Sicily** ([1119]-[1135/45]). The Annals of Romoald name (in order) "Rogerium...Tancredum...Anfusium...Guillelmus, Heinricum, filiam unam" as the children of "rex Rogerius" & his first wife, specifying that Tancred was Prince of Taranto[513]. Houben notes that Tancred was knighted with his older brother in Aug 1135 and suggests that this indicates they were both aged about 16, the normal age to be knighted[514]. The Chronicle of Romualdo Guarna records that all the cities of Apulia swore homage to "dux...Rogerus...filiisque suis... Rogerio et Tancredo" in Sep 1130[515]. Principe di Bari 1135. The Chronicle of Romualdo Guarna records the deaths of "Albyria...regina...et filia eius...Tarentinus princeps et Anfusus Capuanorum princeps et Henricus", recorded in a section dealing with 1145 although the text appears to be recapitulative of earlier events[516]. ("Hugo Falcandus"), 9, p. 76. [512] Hugo Falcandus 14, p. 105. [513] Romoaldi Annales, MGH SS XIX, p. 421. [514] Houben (2002), p. 36 footnote 10. [515] Romualdo Guarna, 1130, p. 9. [516] Romualdo Guarna, 1145, p. 16.

Fonts : persona: [J-P.de Palmas](#) (FMG) 3 v 2014

c. **Alphonse**, duc de Naples, Principe di Capua (1136-1140), nascut al voltant de 1120, mort el 10 d'octubre de 1144 (a l'edat de possiblement 24 anys).

Nota : **ALPHONSE of Sicily** ([1120/21]-10 Oct 1144). The Annals of Romoald name (in order) "Rogerium...Tancredum...Anfusium...Guillelmus, Heinricum, filiam unam" as the children of "rex Rogerius" & his first wife, specifying that Alphonse was Prince of Capua[517]. Houben speculates that Alphonse must have been about 14 or 15 years old when invested with the principality of Capua, as he was not then old enough to have been knighted with his two older brothers[518]. "Anfusum eius filium [=Rogerium regem Siciliae] was installed by his father as Prince of Capua in 1136[519]. He was invested as Prince of Capua in Aug 1135, confirmed by Pope Innocent II 25 Jul 1139. Duke of Naples 1139. Together with his brother Roger, he captured Abruzzo in spring 1140. The Annales Casinenses record the death in 1144 of "Alfusus princeps"[520]. The Chronicle of Romualdo Guarna records the deaths of "Albyria...regina...et filia eius...Tarentinus princeps et Anfusus Capuanorum princeps et Henricus", recorded in a section dealing with 1145 although the text appears to be recapitulative of earlier events[521]. [517] Romoaldi Annales, MGH SS XIX, p. 421. [518] Houben (2002), p. 36 footnote 10. [519] Catalogus Principum Capuae, MGH SS III, p. 210. [520] Annales Casinenses 1144, MGH SS XIX, p. 310. [521] Romualdo Guarna, 1145, p. 16.

Fonts : persona: [J-P.de Palmas](#) (FMG) 3 v 2014

d. **Guillaume Ier le Mauvais**, roi de Sicile (1154-1166), nascut el 1126 o 1131, mort el 7 de maig de 1166, enterrat, cathédrale de Monreale ; Sicile (Itàlie) .

Casat el 1150 amb **Margarita de Navarra**, nascuda el 1131, morta el 1182 (a l'edat de 51 anys), filla de **García V el Restaurador**, rey de Navarra †1150 (veure [17374482](#)) i **Marguerite de L'Aigle**, reina de Navarra ca 1104-1141 (veure [139710747](#)). visible:  
Parentesc amb **Ne N**, visible:

Fonts : persona: [L.Orlandini](#) - image:[L.Orlandini](#), [B.de Crevoisier](#) (visite sur place) 29 v 2022, naixement, enterrament: [B.de Crevoisier](#) (visite sur place) 29 v 2022, família 2: [H.R.Moser](#)/EuSt

... fills [69855226](#)-(X2):

a. **Henri**, nascut el 29 d'agost de 1149.

Nota : **HENRI of Sicily** (29 Aug 1149-young). The primary source which confirms his parentage has not yet been identified.  
Fonts : persona: [J-P.de Palmas](#) (FMG) iii 2009

b. **Ne**, morta el 19 de setembre de 1151.

Fonts : persona: [J-P.de Palmas](#) (Charles Cawley & FMG) 2 viii 2015

... fills [69855226](#)-(X4):

a. **Adelisa**, Contessa di Florenzia, morta després de 1187.

Casada amb **Robert de Bassonville**, Conte di Conversano, Conte di Loritello (1154), mort el 15 de setembre de 1182, fill de **Robert Chaperon de Bassonville**, Conte di Conversano †1142 i **Judith de Hauteville** †1136. visible:

Nota : **ADELISA of Sicily** (-after [1184/87]). Chalandon states that Adelisa, daughter of King Roger II, married "Jocelin comte de Loreto"[551]. It is unlikely that Adelisa was the king's daughter by his first marriage, as Romoald only refers to one daughter whose death he records young. The chronology suggests that she could not have been born from her father's second or third marriages. It is likely therefore that Adelisa was illegitimate. Ctss di Florenzia. The primary source which confirms her second marriage has not yet been identified. **m firstly (separated) JOSCELIN [Jozzelino] Conte di Loreto**, son of RAMBOTUS Conte di Loreto & his wife --- (-1189). **m secondly ROBERT Conte di Loritello**, son of ROBERT de Bassonville Conte di Conversano & his wife Judith of Sicily (-15 Sep 1182). [551] Chalandon (1907), Tome II, p. 106, citing Archivio di statò at Naples, Procces. di r. padr, 1069, fo. 14-16, cited in Bindi (1889) Monumenti storici ed artistici degle Abruzzi (Naples), p. 586.

Fonts : persona, família: [J-P.de Palmas](#) (Charles Cawley & FMG) 2 viii 2015

[69.855.236](#) **Geoffroy Grisegonelle de Preuilly**, comte de Vendôme, nascut al voltant de 1086, mort el 1145, Saint-Gilles (a l'edat de possiblement 59 anys). Pares: [139710472](#) i [139710473](#).

Nota : Il eut des démêlés importants avec l'abbé de la Trinité Geoffroy. En lutte avec les seigneurs d'Amboise, il est fait prisonnier en 1132 par Sulpice II d'Amboise[sulpice/d amboise/2/Sulpice d'Amboise et libéré l'année suivante. Il accompagne Geoffroi Plantagenêt en 1136 lorsque celui ci commence la guerre pour conquérir la Normandie au nom de sa femme Mathilde d'Angleterre. Peu après, il part pour la Palestine pendant quatre ou cinq ans, il meurt à son retour en France en 1145.

Fonts : persona: [E.Polti](#) (d'après la Toile, site "France balade"), [JB.de La Grandiere](#) (Dominique Barthélémy "La Société dans le comté de Vendôme de l'an mil au XIVème siècle") 28 v 2012, família: [E.Polti](#) (d'après la Toile, site "France balade")

... [relation] ...

[69.855.237](#) **Mathilde de Châteauaudun**. Pares: [139710474](#) i [139710475](#). [[1245-7](#)] **Robert**, vicomte de Blois.

Fonts : família 1, família 2: E.Polti (d'après la Toile, site "France balade")

... fills:

a. **Jean de Vendôme**, mort després de 1185, enterrat, La Charité-sur-Loire (Nièvre) . Veure **34927618**.

b. **Geoffroy de Vendôme**, mort després de 1136.

Casat amb **Marie du Bouchet**, morta després de 1155, filla de **Geoffroy Payen du Bouchet** †1108/ (veure **139710478**) i **Ne de La Ferté** (veure **139710479**). visible:

Fonts : persona: E.Polti (d'après la Toile, site "France balade"), **J.B.de La Grandiere** ( Dominique Barthélémy "La Société dans le comté de Vendôme de l'an mil au XIVème siècle") 28 vi 2012

c. **Marie**, nascuda el 1112, morta.

Casada amb **Hamelin de Fréteval**, mort al voltant de 1160, fill de **Ursion**, seigneur de Fréteval †1143/ i **Béatrice de Lisle**. visible:

Fonts : persona, família: E.Polti (d'après la Toile, site "France balade")

**69.855.238 Haimerig Gaimard**, seigneur de Lavardin. Pares: **139710476** i **139710477**.

Fonts : persona: **J.B.de La Grandiere** (Dominique Barthélémy "La Société dans le comté de Vendôme de l'an mil au XIVème siècle" art Lavardin, 1993) 28 vi 2012

... [relation] ...

**69.855.239 Marie du Bouchet**, morta després de 1155. Pares: **139710478** i **139710479**. [relation] **Geoffroy de Vendôme**, mort després de 1136, fill de **Geoffroy Grisegonelle de Preuilly**, comte de Vendôme ca 1086-1145 (veure **69855236**) i **Mathilde de Châteaudun** (veure **69855237**).

Fonts : persona: E.Polti (d'après la Toile, site "France balade"), **J.B.de La Grandiere** ( Dominique Barthélémy "La Société dans le comté de Vendôme de l'an mil au XIVème siècle" art Lavardin, 1993) 28 vi 2012

... fills:

a. **Richilde**, morta, enterrada el 3 de febrer de 1201, Fontaines-les-Blanches . Veure **34927619**.

... fills **69855239**-(X2):

a. **Jean de Lavardin**, mort després de 1162.

Casat amb **Philippa de Fréteval**, filla de **Ursion**, seigneur de Fréteval †1188/ i **Grécie de Châtellerault** ca 1150-1200/. visible:

Fonts : persona: E.Polti (d'après la Toile, site "France balade"), **J.B.de La Grandiere** ( Dominique Barthélémy La Société dans le comté de Vendôme p 799 (comtes de Vendôme) Paris 1993) 28 vi 2012, família: E.Polti (base "amotour" sur Geneanet ; 10.11.06)

**69.855.332 Hugues**, seigneur de Mont-Saint-Jean, de Charny, i de Salmaise, mort després de 1180, enterrat, Citeaux (Côte-d'Or) . Pares: **139710664** i **139710665**.

Fonts : persona: M.Rérolle (Courtépée, 2e éd., t. 4, p. 111) 31/10/06; J-M.Thiebaut (Armoiries) 29 x 2010, família: H.R.Moser/EuSt-XV/124, J-M.Thiebaut (base Gérard Bobillot) 15 xi 2016, enterrament: M.Rérolle (Courtépée, 2e éd., t. 4, p. 111) 31/10/06

... [relation] ...

**69.855.333 Élisabeth de Vergy**, dame de Vergy en partie i de Châtel-Censoir (Yonne). Pares: **139710666** i **139710667**.

Fonts : família: H.R.Moser/EuSt-XV/124, J-M.Thiebaut (base Gérard Bobillot) 15 xi 2016

... fills:

a. **Étienne**, seigneur de Mont-Saint-Jean-1198, mort el 1198, sénéchal de Bourgogne sous Eudes III.

Casat amb **Gilles de Noyers**, filla de **Miles**, seigneur de Noyers †1181..1184 (veure **34924232**) i **Odeline de Chappes**, dame de Laçesse (veure **34924233**). visible:

Nota : Donne à Saint-Vivant de Vergy la terre d'Arcenat en 1188.

Fonts : persona: M.Rérolle (Courtépée, 2e éd., t. 4, p. 111) 31/10/06; J-M.Thiebaut (Armoiries) 29 x 2010, família, defunció: M.Rérolle (Courtépée, 2e éd., t. 4, p. 111) 31/10/06

b. **Guillaume**, mort el 31 de març de 1223. Veure **34927666**.

c. **Marguerite**, nascuda al voltant de 1162.

Casada amb **Guy de Til-Châtel**, mort el 1189, Akkon, fill de **Guillaume de Til-Châtel** i **Béatrix de Vignory**. visible:

Casada amb **Daimbert de Seignelay**, mort abans de 1207, fill de **Alwalon**, seigneur de Seignelay †/1193 i **Helvide de Courtenay**. visible:

Fonts : persona: Jean-Emile Tollé 14 i 2006, família 1: Jean-Emile Tollé 14 i 2006, H.R.Moser/EuSt-XV/185, J-M.Thiebaut (base Gérard Bobillot) 15 xi 2016

d. **Elisabeth**, morta després de 1210.

Casada abans de 1186 amb **Aimon de Marigny**, seigneur de Marigny-sur-Ouche (abril de 1147), nascut al voltant de 1122, mort entre el 1191 i 1194, connétable de Bourgogne 1188-1191, fill de **Guillaume de Marigny**, seigneur de Marigny-sur-Ouche †1152..1162 i **Aalis N**. visible:

Casada abans de 1197 amb **Bertrand de Saudon**. visible:

Nota : Elisabeth, fille de Hugues et de Elisabeth de Vergy est donnée pour X1 Aimon de Marigny et X2 Bertrand de Saudon. Aurejac s'étant trompé, je retranche donc le mariage indiqué avec Guillaume de Champlitte. J-C de Vaugiraud (Notes) 31/10/2006

Fonts : persona: **J.B.de La Grandiere** ( "Montréal à sire de Chastellux", 2013, p.171, sgrs de Marigny (sur-Ouche), qui corrige et complémente tous les écrits d'avant 2013 ) 29 iv 2015, família 1, família 2: J-C de Vaugiraud (ES XV Tafel 124) 31/10/2006

e. **Pons**, seigneur de Charny, mort el 23 de febrer de 1230.

Casat el 1201 amb **Helvis N, dame de Diges**(89) (possibles pares: **Dreux de Mello, seigneur de Saint-Bris** †1218, veure **34922782, Ermengarde de Saint-Bris** †1209/, veure **34922783**), visible:

Casat el 1209 amb **Sibylle de Noyers, filla de Clérembaud de Noyers** †1191 (veure **17462116**) i **Ade de Montmirail** (veure **17462117**). visible:

Nota : **Repères biographiques et chronologiques**

- o **Notice** : « Ponce de Mont-Saint-Jean, sire de Charny et de Châtel-Censoir ... Il était l'un des dix enfants d'Hugues II de Mont-Saint-Jean et d'Elisabeth de Vergy. »
  - **Localisation** : « Charny, d'où la famille tire son nom, se trouve en Côte d'Or, dans l'arrondissement de Montbard, à 13 km de Vitteaux, et à une dizaine de kilomètres de Mont-Saint-Jean. Le village est perché sur un plateau rocheux, dominant la vallée de l'Armançon ... Le château de Charny ... aujourd'hui en ruine ... possédait une forteresse ... 10 grosses tours, reliées entre elles par des courtines de 3 mètres d'épaisseur. Elle est entourée des larges et profonds fossés. » J-C de Vaugiraud (*Alain Hourseau : "Autour du Saint Suaire et de la collégiale de Lirey (Aube)", 2012, p. 35*), 5 xi 2023
- o **1201** : « En 1201, Ponce de Mont-Saint-Jean avait épousé Helvide de Toucy, dame de Diges. » J-C de Vaugiraud (*Alain Hourseau : "Autour du Saint Suaire et de la collégiale de Lirey (Aube)", 2012, p. 35*), 5 xi 2023
- o **entre 1202 et 1211** : « Ponce a huit enfants, dont Hugues 1er qui lui succéda. » J-C de Vaugiraud (*Alain Hourseau : "Autour du Saint Suaire et de la collégiale de Lirey (Aube)", 2012, p. 35*), 5 xi 2023
- o **1211** : « ... Ponce de Mont-Saint-Jean avait épousé ... Sybille de Noyers en secondes noces, dès 1211, fille de Clérambault de Noyers et d'Alix de Brienne. » J-C de Vaugiraud (*Alain Hourseau : "Autour du Saint Suaire et de la collégiale de Lirey (Aube)", 2012, p. 35*), 5 xi 2023
- o **1212** : « Ponce donne une partie de ses biens, ceux de « Leschières », aux religieux de l'abbaye de Rigny. » J-C de Vaugiraud (*Alain Hourseau : "Autour du Saint Suaire et de la collégiale de Lirey (Aube)", 2012, p. 35*), 5 xi 2023
- o **23 février 1229** : « Ponce de Mont-Saint-Jean ... mort le 23 février 1229. » J-C de Vaugiraud (*Alain Hourseau : "Autour du Saint Suaire et de la collégiale de Lirey (Aube)", 2012, p. 35*), 5 xi 2023

Fonts : persona: J-M.Thiebaud (Armoiries) 29 x 2010, família 1: N de Meyrignac (base aurejac, 21viii2008), **JB.de La Grandiere** (corrections avec Detlev Schwennicke Europäische Stammtafeln t XV tableau 125 (sgrs de Charny) Marburg 1993) 21 viii 2019, família 2: A. de Maere 17.07.2005, JB.de La Grandiere ( Europäische Stammtafeln t XV p 126 (Noyers) Marburg 1993 ) 7 vi 2010

f. **Agnès**, morta abans de 1202.

Casada amb **Eudes, seigneur de Champlitte**(pour moitié), mort abans de 16 de maig de 1204, Constantinople (Turquie), enterrat, dans l'église des Saints-Apôtres, Constantinople (Turquie), fill de **Eudes, seigneur de Champlitte** †1187/ i **Sibille de Beaumont-sur-Vingeanne, vicomtesse de Dijon** †1177. visible:

Fonts : persona: J-M.Thiebaud (Armoiries) 29 x 2010, família: H.R.Moser/EuSt-III.2/348

**69.855.334 Jobert**, seigneur d'Ancy-le-Franc, nascut al voltant de 1140, mort abans de 1203. Pares: **139710668** i **139710669**.

Nota :

- **Jobert d'Ancy-le-Franc n'est pas son fils** (JB de La Grandière 6/4/2016 qui vient de redresser).

Fonts : persona: **JB.de La Grandiere** (redressement de Dugenne avec ESP citant Faget de Casteljaou et H&G n° 207 juin 2013 pp.173-174, réponse à 12.II.176 ANCY-LE-FRANC de Georges Renard ) 27 iv 2015

... [relation] ...

**69.855.335 Dameron de Maligny, dame de Mélisey**(89). Pares: **139710670** i **139710671**.

Fonts : persona: **JB.de La Grandiere** (Georges Renard, réponse à 12.II.176 Ancy-le-Franc, H&G n° 207 Versailles 06/2013 pp. 173-174) 6 iv 2016

... fills:

a. **Bure**. Veure **34927667**.

**69.855.336**: veure **17.464.886**.

**69.855.337**: veure **17.464.887**.

**69.855.340 Jean d'Arcis, seigneur d'Arcis sur Aube** i de Pisy, mort després de 27 de juliol de 1190, Terre Sainte, croisé devant Acre le 27/07/1190. Pares: **139710680** i **139710681**.

Fonts : persona, família: J-C de Vaugiraud (Roserot: Arcis sur Aube)19/05/2006, casament: JB de La Grandière 4/12/2017 / "Montréal à sire de Chastellux" p.531, 2013

... [relation] ...

**69.855.341 Helisende de Joigny**, morta després de 1226. Pares: **139710682** i **139710683**. [relation] **Milon du Puiset, comte de Bar-sur-Seine**, mort el 17 d'agost de 1219, Darniette, fill de **Hugues du Puiset, comte de Bar-sur-Seine** †1189 i **Pétronille de Brienne, comtesse de Bar-sur-Seine** 1151.

Nota : Fusion suite à message forum de Gérard Bobillot, sur la base de Medieval Lands, France, Norther, Nobility in Champagne, Comtes de Joigny: "Helisende de Joigny (-26 Feb after 1226). The primary source which confirms her parentage has not yet been identified. Her first marriage is indicated by the Chronicle of Alberic de Trois-Fontaines which records the departure on crusade in 1219 of "comes Milo de Barro super Sequanam cum filio suo Galthero et cum Iohanne de Arceis filiastruo suo"[899]. "Johannes de Arcies", leaving for Jerusalem, donated rights to the churches of Escharlis and Fontaine-Jean, with the consent of "Helissanz uxor mea", by charter dated 1189[900]. "Milo comes Barri super Sequanam" confirmed a purchase by the people of Bar, with the consent of "uxoris mee Helissendis", by charter dated [29 Mar/17 Apr] 1199[901]. "Helisendi uxorae sua et Galthero filio suo" consented to the donation by "Milo comes Barri super Secanam" to Hôtel-Dieu, Châteaudun confirmed by charter dated 12 Oct 1199[902]. "Milo comes Barri super Sequanam" made donations to the abbey of Mores by charter dated 1210, with the consent of "uxoris mee Elissendis et filii mei Gaucherii"[903]. "Milo comes Barri super Sequanam" confirmed donations to the abbey of Mores by charter dated 1206[904]. "Milo comes Barri super Secanam et Elixanda uxor mea et Gaucherus filius meus" founded the Hospital of Bar-sur-Seine by charter dated 1210[905]. "Milo comes Barri super Sequanam et Elissendis comitissa et Galaherius filius eorum" confirmed donations to the abbey of Mores by charter dated Feb 1218, with the consent of "uxoris mee Elissendis et filii mei Gaucherii"[906]. "Helissendis comitissa Barri super Secanam" donated her rights in "domo monachorum de Vlaiel" to "abbatem...Majoris Monasterii", for the souls of "Milonis mariti mei, comitis Barri, et filiorum meorum Johannis et

Gaucherii", by charter dated [30 Mar/18 Apr] 1226[907]. The necrology of the Abbaye des Claires records the death "IV Kal Mar" of "Helisendis... comitissa Barri super Sequanam"[908]. - m firstly Jean de Montréal Seigneur d'Arcis-sur-Aube, son of Anseric [I] Seigneur de Montréal & his wife Alaidis de Pleure (-Acre 7 Jul 1189). - m secondly (before 1198) Milon Comte de Bar-sur-Seine, son of Hugues [IV] du Puiset Comte de Bar-sur-Seine & his wife Petronille Ctss de Bar-sur-Seine (-Damietta 17/18 Aug 1219). "J-C de Vaugiraud 22 i 2011  
Fonts : persona: N de Meyrignac (wikipedia, 24vii2008), 2006, J-C de Vaugiraud (Dugenne: Arcis sur Aube)26/05/2006,, J-C de Vaugiraud (Roserot: Arcis sur Aube)19/05/2006, J-C de Vaugiraud (Dugenne: Arcis sur Aube) 26/05/2006,, casament 1: JB de La Grandière 4/12/2017 / "Montréal à sire de Chastellux" p.531, 2013, familia 1: J-C de Vaugiraud (Roserot: Arcis sur Aube)19/05/2006, casament 2, defunció: J-C de Vaugiraud (Medieval Lands) 22 i 2011, familia 2: N de Meyrignac (wikipedia, 24vii2008)

... fills:

- a. **Jean**, mort entre el març de 1220 i 1223. Veure **34927670**.
- b. **Guy**, seigneur d'Arcis-sur-Aube (abans de octubre de 1223), seigneur de Pisy, mort el 25 de maig de 1252.  
Casat abans de juny de 1223 amb **Mahaut de Chacenay**, filla de **Erard**, seigneur de Chacenay †1236 i **Emmeline de Broves** †1248. visible:

Nota :

- c. **29 avril 1230** : "Lettres de Guy, seigneur d'Arcis [-sur-Aube], portant que, faute d'hommage, dans l'année, au comte Thibaut de Champagne, celui-ci ne sera plus tenu envers lui à certaine rente. - Copie coll., 20 juillet 1562, d'après la Chambre des comptes." **C.Faucherand** (AN JJ/1911 Duché de Bar, pièce n°12 - Layettes du Trésor des chartes; t. V, n° 348, p. 115) 13 vi 2019.
- d. **25 décembre 1293, Noël, à Jugny** : "Robert, duc de Bourgogne, notifie la charte d'affranchissement accordée aux habitants de Pisy par Gui d'Arcis, et confirmée par Jean d'Arcis-sur-Aube, son petit-fils." Arch. du château d'Époisses; l'abbé Breuillard, Mém. hist. sur une partie de la Bourgogne, p. 187. **C.Faucherand** (documents.cbma-project.eu/texte/Histoire\_ducs\_Bourgogne\_Tome-6.doc n°5156) 13 vi 2019.  
Fonts : persona: J-C de Vaugiraud (E.S:XIII - T 64)19/05/2006, **JB.de La Grandiere** ("Montréal à sire de Chastellux" p.531, 2013) 4 xii 2017, familia: J-C de Vaugiraud (E.S:XIII - T 64)19/05/2006, **JB.de La Grandiere** ("Montréal à sire de Chastellux", pp. 324 à 327, 2013) 19 xii 2014, defunció: jblg : "Montréal à sire de Chastellux" p.531, 2013
- e. **Anséric**, mort entre el octubre de 1227 i 1228, chanoine de Saint-Etienne de Troyes en 1210, doyen de Langres 1228.

Fonts : persona: **JB.de La Grandiere** ("Montréal à sire de Chastellux" p.531, 2013) 4 xii 2017

- f. **Ne**.  
Casada amb **Nn d'Annoux**, seigneur de Crux (près de Saint-Saulge, Nièvre). visible:  
Casada amb **Nn d'Annoux**. visible:

Fonts : persona: **JB.de La Grandiere** ("Montréal à sire de Chastellux" p.531, 2013) 4 xii 2017, J-C de Vaugiraud (Villenaud, Nobiliaire de Nivernois, P. 533) 30 iii 2012, **JB.de La Grandiere** ("Montréal à sire de Chastellux" p.531, 2013) 4 xii 2017, familia 1: J-C de Vaugiraud (Villenaud, Nobiliaire de Nivernois, P. 533) 30 iii 2012, **JB.de La Grandiere** ("Montréal à sire de Chastellux" p.531, 2013) 4 xii 2017

... fills **69855341**-(X2):

- a. **Hugues**, mort abans de 1199.  
Fonts : persona: N de Meyrignac (wikipedia, 24vii2008); **J-M.Thiebaud** (Armoiries) 5 iii 2011
- b. **Gaucher**, mort el 30 de juliol de 1219, Damiette.  
Casat amb **Élisabeth de Courtenay**, nascuda el 1199, morta després de 1269, filla de **Pierre de Courtenay**, empereur de Constantinople 1155-1219 (veure **17372602**) i **Yolande de Hainaut**, impératrice de Constantinople ca 1176-1219 (veure **17372603**). visible:

Nota : "Est dénommé "Gaucher de Bar" dans un arbre généalogique ancien donnant la descendance de la famille "de Courtenay". Source : Hervé Balestrieri ( communication Thierry Péronnet : généalogie "de Courtenay", d'après arbres anciens aux AD 86\_Vienne référencés "Carton n° 35", sur site Web d'entraide généalogique de la Vienne "GE86" ) 29.09.2013

Fonts : persona: H.Tourret (Thierry Le Hête, la dynastie capétienne, 1998) 02.03.2006, N de Meyrignac (wikipedia) 24 vii 2008, **J-M.Thiebaud** (Armoiries) 5 iii 2011, casament: H.Tourret (Thierry Le Hête : "La dynastie capétienne", 1998) 02.03.2006, familia: Hervé Balestrieri ( communication Thierry Péronnet : généalogie "de Courtenay", d'après arbres anciens aux AD 86\_Vienne référencés "Carton n° 35", sur site Web d'entraide généalogique de la Vienne "GE86" ) 29.09.2013

**69.855.344 Enguerrand Aiguillon de Trie**, seigneur de Mouchy-le-Châtel i de Trie, nascut al voltant de 1145, mort després de 1200. Pares: **139710688** i **139710689**.

Nota : Mentionné mineur en 1147

Fonts : persona: Anc. de Joseph des Vergers de Sablons, familia: G.de Paysac, Anselme VI, 662,A Brabant (site philippebac) 30.10.05, **J-P.de Palmas** (EuSt-XIII/54) 2003-2022

... [relation] ...

**69.855.345 Heddiva de Mouchy**. Pares: **139710690** i **139710691**. [relation] **Nivelon de Pierrefonds**, fill de **Drogon**, seigneur de Pierrefonds i ? ?.

Nota : Mentionnée en 1160 et 1195.

Fonts : persona: Anc. de Joseph des Vergers de Sablons, G.de Paysac, Anselme, familia 1: F-L. Jacquier (Gary Owen Green - Descendants of John Adam Thomas Løeb ) <http://freepages.genealogy.rootsweb.com/~greenefamily/lape/>, familia 2: G.de Paysac, Anselme VI, 662,A Brabant (site philippebac) 30.10.05, **J-P.de Palmas** (EuSt-XIII/54) 2003-2022

... fills:

- a. **Jean**, mort entre el 1234 i 1237. Veure **34927672**.
- b. **Elisabeth**, morta després de 1219.  
Casada amb **Guy Le Bouteiller de Senlis**, seigneur de Luzarches (1188), mort el 16 d'octubre de 1204, fill de **Guy Le Bouteiller de Senlis**, seigneur de Chantilly †1188 i **Marguerite de Clermont**, dame de Luzarches †1187. visible:

Fonts : persona: A Brabant (site philippebac) 30.10.05, familia: P Ract Madoux (Père Anselme) 3 v 2004, H.R.Moser/EuSt-XIII/54

- c. **Marguerite**.



Casada el 1199 amb **Thibaut Aubri de Villemontout**, seigneur de Chazeron, sieur de Villemontée(Villemonteix, Bromont-Lamothe), fill de **Wautier Aubri de Villemontout**, seigneur de Tortebesse /1140 i **Beatrix de Brienne** 1147. visible:

Fonts : casament, família: H. de La Villarmois (Tardieu/Histoire généalogique de la maison de Bosredon) 28 ii 2006

**69.855.346 Albéric de Dammartin**, seigneur de La Ferté i de Lillebonne, comte de Dammartin-en-Goële, nascut al voltant de 1135, mort el 20 de setembre de 1200, Londres (Anglaterra) (a l'edat de possiblement 65 anys). Pares: **139710692** i **139710693**.

Nota : **Aubri II de Dammartin**

La première mention d'Aubri en tant que comte de Dammartin est une charte de 1162 par laquelle il confirme tous les biens tenus par l'abbaye de Chaalis sur le comté de Dammartin le jour où l'investiture du comté lui a été donnée par le roi Louis VI : « Albericus camerarius et filius ejus comes de Dammartin... de manu Ludovici regis Francorum investituram consulatus Domniamartini idem Albericus suscepit »6. Cette abbaye avait déjà fait l'objet de donations de la part de Renaud de Clermont qui se présentait en comte de Dammartin en 1138. D'après la charte de 1162, Aubri a reçu l'investiture du comté des mains du roi. En effet, même si Renaud faisait office de comte de Dammartin, en tant que mari de Clémence, le roi avait conservé le château comme l'indique une charte de 1176. Appartenant au lignage des Dammartin, Aubri pouvait prétendre à ce comté. A la mort de Renaud, le roi le lui confie. Certainement pour dédommager Clémence des droits qu'elle possédait sur le comté, il marie Aubri, le nouveau comte de Dammartin avec Mathilde, fille de Renaud de Clermont et de Clémence. Aubri II de Dammartin semble faire partie des fidèles du roi. En 1180/1181, il est envoyé par Philippe Auguste à la tête d'une délégation auprès du roi d'Angleterre. Il participe, au côté du roi, aux opérations contre le comte Philippe de Flandre, durant lesquelles sont pris le château de Dammartin et fait prisonnier le comte Aubri : « 1182, Principes autem ejus (comitis Flandriae), ut leonem catuli, circuibant regionem regis, audactes euntes per arte Silvanectum, depopulando usque in villam quae dicitur Lovres non multum distans a civitate Parisiensis, ceperuntque Alburicum comitem de Danmartin super lectum suum, et captus ad comitem Flandriae adduxerunt. ». En 1186, le roi de France fait la paix avec le comte de Flandre et commence à s'opposer au roi d'Angleterre Henri II Plantagenêt. Il semble alors que les Dammartin, père et fils, passent au service de ce dernier, puisqu'ils réapparaissent dans les comtes de l'échiquier anglais pour le Norfolk et le Suffolk. Il est difficile de comprendre l'attitude des Dammartin : veulent-ils agrandir leurs possessions en Angleterre ? Aubri a-t-il mal digéré sa captivité chez le comte de Flandre et veut se venger du roi de France ou se met-il au service du plus puissant selon lui ? Il est difficile de répondre à ces questions. Dans tous les cas, ce choix a pour conséquence leur perte et surtout voit le destin le plus tragique de la famille des Dammartin : Renaud, connu pour être le traître de Bouvines. Extrait de Le prieuré de Saint Leu d'Esserent et la société au XIIe siècle

Dans FMG, confusion possible avec : **AUBRY (III) de Dammartin** (-Lillebonne 20 Sep 1200, bur Jumièges). His parentage is confirmed by a charter dated 1162 under which "Albericus comes de Dampmartin, laudante patre suo Camerario" donated property to "monasterio Cari-loci"[2213]. Comte de Dammartin. Seigneur de Lillebonne [en-Normandie]. "Radulfus comes Clarimontis" donated part of Hez wood to the church of Froimont by charter dated 1190 witnessed by "Alberico comite de Dammartin et Renaldo filio eius...Aelidis uxor mea et filie mee Cathelina et Mathildis...Hugo frater meus primicerius ecclesie Mettensis..."[2214]. "A. comes Domni Martini" donated property to Saint-Leu d'Esserent by charter dated 20 Sep 1200, signed by "M. comitissa Dampni Martini uxoris mee et...R. comitis Bonolie filii nostri"[2215]. An anonymous continuation of the Chronicle of Robert of Mont-Saint-Michel records the death "XIII Kal Oct" in 1200 of "Albericus Dammartini Comes" and his burial "apud Gemeticum"[2216]. **m MATHILDE de Clermont**, daughter of RENAUD Comte de Clermont-en-Beauvaisis & his [second wife Clémence --] (-after [May/Jul] 1218). "...Matildis soror mea..." consented to the donation by "Radulfus...comes Clarimontis" to the abbey of Notre-Dame d'Ourscamp by charter dated 1162[2217]. "R...comes Clarimontis et dominus Brituliensis...et Aeliz comitissam uxorem meam" confirmed the donation to the church of Breteuil by "Sangalo de Garda Malgerii, Henricus filius eius" by undated charter, witnessed by "Albericus Domni Martini comes et Mahaux soror mea, Domni Martini comitissa, Rainaldus castellanus Britulii..."[2218]. "A. comes Domni Martini" donated property to Saint-Leu d'Esserent by charter dated 20 Sep 1200, signed by "M. comitissa Dampni Martini uxoris mee et...R. comitis Bonolie filii nostri"[2219]. King Philippe II confirmed the donation made by "Mathilde jadis comtesse de Dammartin" to the nuns of Parc near Crespi of revenue from "la prévôté de Crespi", which the king had previously granted to her in return for her rights over the county of Clermont after the death of [her great-nephew] Thibaud VI Comte de Blois, by charter dated [May/Jul] 1218[2220]. Aubry [III] & his wife had [seven] children. [2213] Anselme, Tome VIII, p. 401, which does not cite the document reference. [2214] Lépinois (1877), Pièces justificatives, XXXVIII, p. 448. [2215] Esserent Saint-Leu, XC, p. 94. [2216] Anonymi Continuatio appendicis Roberti de Monte ad Sigebertum, RHGF XVIII, p. 341. [2217] Ourscamp Notre-Dame CCLXII, p. 158. [2218] Lépinois (1877), Pièces justificatives, VII, p. 427. [2219] Esserent Saint-Leu, XC, p. 94. [2220] Delisle (1856), 1825, 1826, pp. 401-2.  
Fonts : persona: J-P.de Palmas (Jean-Noël Mathieu, « Recherches sur les premiers comtes de Dammartin », Mémoires publiés par la fédération des sociétés historiques et archéologiques de Paris et de Île-de-France, tome 47, Paris, 1996, p. 7-59.) 5 x 2012, familia: G.de Paysac, Anselme VIII, 402, Maxim Olenev [maximolenev@mail.ru](mailto:maximolenev@mail.ru), G.Hazard

... [relation] ...

**69.855.347 Mahaut de Clermont**, nascuda al voltant de 1147, morta al voltant de 1218 (a l'edat de possiblement 71 anys). Pares: **139710694** i **139710695**.

Fonts : persona: J-P.de Palmas (Jean-Noël Mathieu, « Recherches sur les premiers comtes de Dammartin », Mémoires publiés par la fédération des sociétés historiques et archéologiques de Paris et de Île-de-France, tome 47, Paris, 1996, p. 7-59) 4 x 2012, familia: G.de Paysac, Anselme VIII, 402, Maxim Olenev [maximolenev@mail.ru](mailto:maximolenev@mail.ru), G.Hazard

... fills:

a. **Clémence**, morta després de juny de 1218.

Casada amb **Jacques de Saint-Omer**, nascut el 1175, mort el 1219, Damiette (Égypte) (a l'edat de 44 anys), fill de **Guillaume de Saint-Omer**, seigneur de Fauquembergues †ca 1191 i **Ida d'Avesnes**, dame de Prisches †1205-1211. visible:

Nota : **CLEMENCE de Dammartin** (-after Jun 1218). The late 13th century genealogy by Balduinus de Avennis records that "castellano Sancti-Audomari domino Wilelmo...quartus filius Jacobus" married "Constantiam, sororem comitis Renaldi de Dommartin" who died childless[2247]. "Clémence femme de Jacques de Prisches" ratified her husband's sale to the abbey of Marolles by charter dated Jun 1218[2248]. **m [as his first wife.] JACQUES de Saint-Omer**, son of GUILLAUME [IV] Châtelain de Saint-Omer Seigneur de Fauquembergues & his wife Ida d'Avesnes (-[1219/20]).  
Fonts : persona: J-P.de Palmas (FMG) 3 ii 2013, familia: G.Hazard iv2008

b. **Renaud Ier**, comte de Boulogne (1192-1216), comte de Dammartin-en-Goële (1200-1214), comte d'Aumale (1205-1227), comte de Mortain

(1204-1211), seigneur de Lillebonne, Lord of Norton (1187), nascut al voltant de 1165, mort el 21 d'abril de 1227, château, Goulet (Orne), enterrat el 1227, église du Prieuré, Saint-Leu-d'Esserent (Oise) (a l'edat de possiblement 62 anys), un des commandants de la coalition anglo-germano-flamande menée par Otton IV, lors de la bataille de Bouvines.

Casat amb Marie de Châtillon, morta abans de 1241, filla de Guy, seigneur de Châtillon ca 1140-1170/ (veure 17462032) i Alix de Dreux 1145/1150-ca 1210 (veure 17374679). visible: Divorciats abans de 1190.

Casat el 1190 amb Ida de Lorraine, comtesse de Boulogne (1173-1216), nascuda el 1160 o 1161, morta el 21 d'abril de 1216, filla de Mathieu de Lorraine, comte de Boulogne ca 1140-1173 (veure 17462042) i Marie de Blois, comtesse de Boulogne 1131-1180 (veure 17462043). visible:

Nota : Renaud de Dammartin, né vers 1165, mort en 1227, fut comte de Boulogne de 1190 à 1227, comte de Dammartin de 1200 à 1214, comte d'Aumale de 1204 à 1206 et comte de Mortain de 1206 à 1214. Il était fils d'Alberic III de Dammartin, comte de Dammartin, et de Mathilde de Clermont. **Notice**

---

Fils d'Aubri de Dammartin et de Mathilde de Clermont, il est certainement avec Hugues de Dammartin le plus célèbre des Dammartin. Mais, contrairement à ce dernier, il n'est pas connu pour ces libéralités en faveur des établissements ecclésiastiques mais pour sa trahison du roi de France au moment de la bataille de Bouvines. Elevé à la cour du roi, il aurait été armé chevalier par le roi lui-même<sup>n1</sup>. Ce dernier le marie à une de ses cousines, fille de Guy de Châtillon et d'Adélaïde de Dreux. Il est au côté de son père dans toutes les chartes le concernant comme en 1185 au moment de la confirmation de la donation du prieuré de Dammartin faite par leurs prédécesseurs à la collégiale de Saint-Maritin-aux-bois<sup>10</sup>. De même, il suit son père, lorsqu'il passe au service d'Henri II Plantagenêt. Ainsi, le roi d'Angleterre lui confirme la possession du manoir de Norton, possession de son grand-père Eudes, en 1187. La même année, Henri II lui concède la terre de Lillebonne avec le château et la forêt adjacente. Renaud reste dans le camp d'Henri II jusqu'à la mort de ce dernier. Richard Cœur de Lion, son fils, devient le nouveau roi d'Angleterre et fait la paix avec le roi de France dans le camp duquel il était pendant les affrontements contre Henri II. Renaud est alors obligé de faire la paix avec les deux rois. Il ne part pas en Terre sainte pour la troisième croisade. Au moment de la préparation de cette croisade, Renaud répudie sa femme pour briguer la main d'Ida de Boulogne qu'il épouse en 1190. Renaud devient alors un des pivots des politiques des rois de France et d'Angleterre puisqu'il possède le comté de Boulogne, point de passage obligé entre les deux pays. Le nouveau comte de Boulogne comprend l'intérêt d'une telle position et va sans cesse changer de camp entre 1200 et 1214 et la bataille de Bouvines. Après avoir été aux services de Jean sans Terre, Renaud signe un traité avec Philippe Auguste en 1201 par lequel il marie sa fille, Mahaut, avec le fils du roi, Philippe dit Hurepel. Ce traité permet à Renaud de retrouver le comté de Dammartin confisqué par le roi au moment de la mort de son père qui était passé du côté de l'ennemi et, surtout, lui permet de s'attirer les faveurs du roi qui avait signé un traité avec Jean sans Terre. Quant au roi, il lui permet d'espérer de récupérer le comté de Boulogne à la mort de Renaud par l'intermédiaire de son fils<sup>15</sup>. Mais, Renaud est un Dammartin et une tradition familiale consiste à s'opposer aux rois de France. Comme avant lui, Manassès, Hugues, Pierre, Lancelin et Aubri II, Renaud trahit le roi de France et monte une coalition avec le roi d'Angleterre, Jean sans Terre et l'empereur Oton, tous deux ennemis du roi de France. Renaud cherche alors à affaiblir le roi de France duquel il n'avait plus rien à espérer. La victoire contre Philippe Auguste lui permettrait de renforcer ses possessions en Angleterre et en France et d'égaliser la puissance du roi. Cette coalition déclenche les hostilités entre les deux partis. Elle débouche à la bataille de Bouvines en juillet 1214. Philippe Auguste écrase la coalition malgré l'infériorité de ses troupes. Renaud est fait prisonnier. \_\_\_\_\_ n1 - Et la reine Isabelle de Hainaut, toute jeune mariée - le 23 avril 1180 - et qui était sa cousine éloignée (voir le lien), lui était très favorable.



**Philippe Auguste ramenant Ferrand de Portugal, comte de Flandre, et Renaud, comte de Boulogne, faits prisonnier à la bataille de Bouvines. Grandes Chroniques de France, Paris, XIII<sup>e</sup> siècle Paris, Bibliothèque nationale de France, Département des manuscrits.**

Il est mis au fer au château de Péronne et est exclu du traité signé entre Philippe Auguste et Jean sans Terre. Ses possessions en France sont confisquées par le roi, avant d'être confié à Philippe Hurepel, marié à Mahaut de Dammartin. Ses possessions anglaises sont gérées par son sénéchal, Robert de Dammartin. Il est, ensuite, transféré au château du Goulet sur une île de la Seine. Sa libération est, alors, un prétexte à la révolte des grands barons au moment du couronnement de Louis IX. Mais Blanche de Castille ne cède pas. Ses possessions sont aux mains de Philippe Hurepel, sa fille n'a aucun droit dessus, il se trouve donc sans appui à l'extérieur. Il est condamné à mourir en captivité et il préfère mettre fin à ses jours le 21 avril 1227. La dernière intervention des Dammartin concerne l'enterrement de Renaud de Clermont et les donations qui l'accompagnent. Comme nous l'avons vu, Renaud s'est suicidé en captivité le 21 avril 1227. Le suicide est condamné par l'église, il est donc difficile de trouver une sépulture à Renaud. Il semble que sa famille se tourne alors vers les moines de Saint-Leu. Elle ne peut ignorer l'histoire de cette communauté et le rôle que les Dammartin ont joué dans sa fondation. Pour les moines, c'est un moyen de renouer avec la tradition d'enterrement des Dammartin à l'intérieur du prieuré et ainsi, peut-être retrouver l'appui de cette famille. L'enterrement de Renaud dans l'église de Saint-Leu nous est connu par un vidimus de septembre 1305 de deux chartes de Philippe de Boulogne et de Dammartin et de sa femme Mathilde, la fille de Renaud : « Rainaldi quondam comitis Bolorniae, cuius corpus in ecclesia Sancti Lupi de Hescerento requiescit », Il's font une donation pour le salut de l'âme de Renaud. Cet acte ne doit pas émaner de la volonté de Philippe de Boulogne, vu le peu d'affection qu'il portait à son beau-père, mais de sa femme Mathilde, la fille de Renaud. Il s'agit d'un revenu en argent : « dedimus et concessimus in perpetuum eidem ecclesiae Sancti Lupi de Hescerento, decem libras parisienses capiendis singulis annis in redditibus nostris Domni Martini in festo Sancti Remigii. » Extrait du mémoire de maîtrise d'histoire médiévale, Le prieuré de Saint Leu d'Esserent et la société au XII<sup>e</sup> siècle, 2002, Université de Paris 1 Panthéon-Sorbonne **Bibliographie**

- Henri Malo, Un grand feudataire : Renaud de Dammartin et la coalition de Bouvines, pp. 70-72.

Fonts : persona: Maxim Olenev [maximolenev@mail.ru](mailto:maximolenev@mail.ru), J-P.de Palmas (Le retour des Dammartin et Bataille de Bouvines) 7 v 2012, familia 1: O.Guionneau (message de Philippe Alasseur sur le forum 2011-08-08 18:45:03 selon Roger Durand, Les premiers seigneurs de Courville, Mémoires de la Société archéologique d'Eure et Loir, 1895, vol.12, et diverses études sur la maison de Vendôme) 8 VIII 11, defunció: O.Guionneau (site fmg.ac; 22 V 07), J-P de Palmas (suicide)

- c. **Agnès**, morta el 1227 (possible filla: **Agnès de Fiennes †1249**). Casada amb **Guillaume Haussi**, seigneur de Fiennes, baron de Tingry, nascut al voltant de 1180, Wendover, Buckinghamshire (Royaume-Uni), mort el 1241, Palestine (a l'edat de possiblement 61 anys) (possible filla: **Agnès de Fiennes †1249**), fill de **Enguerrand, baron de Fiennes 1155-1207** i **Sibylle**, dame de Tingry, ca 1164-1217. visible:

Nota : **AGNES de Dammartin** . "Willelmus filius Ingerami dominus de Fielnes" donated property to Andres, with the consent of "uxore mea Agnete et filio meo Ingeramno", by charter dated 1 Jan 1203 witnessed by "Radulfo de Fielnes patruo meo...Joanne de Tingri..."[2246]. m GUILLAUME de Fiennes, son of ENGUERRAND [I] de Fiennes & his wife Sibylle de Tingry--- (-[1235/44]). [2246] Miraeus (Le Mire), A. (1723) Opera diplomatica et historica, 2nd edn. (Louvain), Tome I, Donationes Belgicæ, Liber I, LXXXIII, p. 404.

Fonts : persona: J-P.de Palmas (FMG) 4 x 2012, família: Joël Chirol (Rootsweb 07/08/07), defunció: C-H.Maigret (Michel Champagne) 9 ix 2011

- d. **Aelis**, morta després de 1237. Veure **34927673**.

e. **Raoul**.

Nota : **RAOUL de Dammartin** . "Reginaldus comes Bolonie" donated property to Jumièges, for the soul of "Alberici patris mei comitis Dampninarum in eadem ecclesia sepulti", with the consent of "Yde uxoris mee comitisse Bolonie, Radulfi et Simonis fratrum meorum et sorporum meorum", by charter dated [19 Sep/Dec] 1200[2243]. [2243] Jumièges, Tome II, CCXVII, p. 179.

Fonts : persona: J-P.de Palmas (FMG) 4 x 2012

- f. **Simon**, nascut al voltant de 1180, mort el 21 de setembre de 1239, Abbeville (Somme) (a l'edat de possiblement 59 anys). Veure **34928546**.

g. **Juliana**.

Casada amb **Hugues**, seigneur de Gournay, nascut al voltant de 1148, mort el 25 d'octubre de 1214 (a l'edat de possiblement 66 anys), fill de **Hugues**, seigneur de Gournay ca 1107-1180 i **Melissende de Coucy**. visible:

Nota : **[JULIANE de Dammartin]** . Her parentage and marriage are confirmed only by a letter which purports to be from her granddaughter "Dame Julian Tresgoos...espouse...a Sr Robert Tresgoos le Second" to "son frère St Thomas de Cantlow, Euesque...de Hereford" which gives a confused version of the family's lineage: "Sr Hugh de Gornaye" married "la reyne Blanch" [widow of Louis VIII King of France, such a second marriage being impossible chronologically] and had "un fils...Hugh...nostre ayle", who married "la soer le count Renaud de Boloyng"[2249]. Genealogical details in other parts of the letter can be corroborated against other sources. It is therefore difficult to decide whether the entry relating to the wife of Hugues [V] should be dismissed in the same way as the supposed marriage of his father to the widow of King Louis VIII or whether it is factually correct. Although no other source has been identified which confirms the name of Hugues's wife, the couple's granddaughter was named Juliane which gives some credence to this being her grandmother's name. m HUGUES [V] Seigneur de Gournay, son of HUGUES [IV] Seigneur de Gournay & his second wife Mélissende de Coucy (-25 Oct [1214]).J. [2249] Gurney, D. (1845) The record of the House of Gournay, Part I, The Gournays in Normandy, p. 146, quoting Vitis Calthorpiana, Harl. 970, MS British Museum. Fonts : persona: N de Meyrignac (stirnet.com, 28iii2008), J-P.de Palmas (FMG) 4 x 2012, familia: N de Meyrignac (stirnet.com, 28iii2008)

- h. **Jean**, seigneur de Moucy, mort després de 1270.

Casat amb **Ne N**. visible:

Fonts : persona: C.Maubois (les abbesses de Maubuisson par A. Demarsy) 19 vii 2014

**69.855.348 Bouchard**, seigneur de Montmorency, mort el 1 de gener de 1243. Pares: **139710696** i **139710697**.

Fonts : persona: H.R.Moser/Anselme, E.Arminjon, família: H.R.Moser/Anselme-III, E.Arminjon

... [relation] ...

**69.855.349 Isabeau de Laval**. Pares: **139710698** i **139710699**.

Fonts : persona: E.Arminjon, família: H.R.Moser/Anselme-III, E.Arminjon

... fills:

a. **Mathieu**, mort el 1270, Tunis (Tunisie). Veure **34927674**.

b. **Havoise**, morta el 11 de novembre de 1286, enterrada el 1286, église abbatiale de l'abbaye Saint-Nicolas d'Hermières, Favières (Seine-et-Marne).

Casada amb **Anseau de Garlande**, seigneur de Tournan-en-Brie i de Possesse, mort el 1287, enterrat el 1287, église abbatiale de l'abbaye Saint-Nicolas d'Hermières, Favières (Seine-et-Marne), fill de **Anseau de Garlande**, seigneur de Tournan-en-Brie †1251 (veure **69855100**) i **Aelidis N** (veure **69855101**), visible:

Nota : C.Faucherand, 23 ix 2017: Je remplace le prénom "Hawide" par sa forme française "Havoise" qui est le prénom de sa grand-mère maternelle. "Havoise de Montmorency Elle était la fille de Bouchard VI, baron de Montmorency et la femme d'Anseau IV de Garlande, seigneur de Tournan, dont elle n'eut pas d'enfants. Sa tombe était située dans la chapelle de la croisée, du côté septentrional. Sur celle-ci, une femme joignant les mains et ayant son habit retroussé était représentée. Une inscription latine, en lettres gothiques capitales, accompagnait cette représentation et nous apprend qu'elle mourut en 1286, le jour de la fête de saint Martin : Tumuluta quiescit **Haosis Nobilis** et clarî generis meruit sociari Nobilitate pari caelo queat illa beari Quae obiit anno Domini M. CC. octogesimo Sexto, die Festa S. Martini Yemalis. Orate pro ea." C.Faucherand (Abbé Jean Lebeuf, "Histoire du Diocèse de Paris", 1758, t. 14, p. 252) 23 ix 2017. Fonts : persona: J-C de Vaugiraud (ES Band XIII Tafel 113: Garlande) 24.03.2009, C.Faucherand (rattachement et modif. prénom: Abbé Lebeuf, en note) 23 ix 2017, família: J-C de Vaugiraud (ES Band XIII Tafel 113: Garlande) 24/03/2009, defunció, enterrament: C.Faucherand (Abbé Jean Lebeuf, "Histoire du Diocèse de Paris", 1758, t. 14, p. 252) 23 ix 2017

c. **Jeanne**, nascuda al voltant de 1240, morta el 1274, enterrada el 12 de desembre de 1274, Saint-Maixent (Deux-Sèvres) (a l'edat de possiblement 34 anys).

Casada el 22 de desembre de 1266 amb **Jean Janvre**, chevalier, seigneur de La Bouchetière i de Veuzé, nascut al voltant de 1245, mort el agost de 1285 (a l'edat de possiblement 40 anys), fill de **Archambaud Janvre**, seigneur de La Bouchetière †1250 i **Pétronille de Chaunay**, visible:

Nota : Anselme ed.3 : Jeanne de Montmorency est nommée avec Mathieu III du nom, seigneur de Montmorency, Thibaud & Alix de Montmorency ses freres & soeurs dans deux chartes des années 1260 & 1262. Elle mourut environ l'an 1269. qu'elle laissa 100. livres de rentes sur la travers de Franconville, à Guy d'Attichy & à Hodierne sa femme. Fonts : persona: saisie à vérifier (bdeauglaudre), R.Sekulovich (Anselme) 8 viii 2023, família: saisie à vérifier (bdeauglaudre)

**69.855.350 Érar**d de Brienne, seigneur de Ramerupt i de Venizy, nascut al voltant de 1170, mort el 1245, Mansourah (Egipte) (a l'edat de possiblement 75 anys). Pares: **139710700** i **139710701**. [relatiu] **Hélisende du Perche**.

Fonts : persona: Anselme: J-C de Vaugiraud (HG 145 p.369) 17/06/2006, família 1: F d'Avigneau (geneanet pierfit), família 2: G.de Paysac/anselme VI,137; H.de La Villarmois (Anselme-VI), J-C de Vaugiraud (B.Pàris + HG 145 p.369) 17/06/2006

... [relatiu] ...

**69.855.351 Philippa de Champagne**, nascuda al voltant de 1196, morta el 20 de desembre de 1250 (a l'edat de possiblement 54 anys). Pares: **139710702** i **139710703**.

Fonts : persona: F d'Avigneau (geneanet pierfit), naixement, defunció: J-C de Vaugiraud (HG 145 p.369) 17/06/2006, família: G.de Paysac/anselme VI,137; H.de La Villarmois (Anselme-VI), J-C de Vaugiraud (B.Pàris + HG 145 p.369) 17/06/2006

... fills:

a. **Henri**, seigneur de Venisy, mort el 1249, Terre Sainte.

Casat amb **Marquerite de Bourgogne**, morta entre el 1259 i 1262, filla de **Jean le Sage de Bourgogne**, comte de Chalons 1190-1267 (veure **17382092**) i **Mahaut de Bourgogne**, comtesse de Grignon 1190-1242 (veure **17382093**), visible:

Fonts : família: H.R.Moser/EuSt

b. **Isabeau**, morta entre el 1274 i 1277.

Casada el juny de 1237 amb **Henri**, comte de Grandpré, seigneur de Livry, mort després de 7 d'abril de 1287, fill de **Henri**, comte de Grandpré †1229 i **Marie de Garlande** †ca 1259, visible:

Casada amb **Jean**, nascut al voltant de 1248, mort el 29 de setembre de 1304, "Perusa" (Perrugia?) (a l'edat de possiblement 56 anys), fill de **Gérard de Picquigny**, vidame d'Amiens 1205-1248 (veure **4343676**) i **Mathilde de Crésecque**, dame de Lessines ca 1220-1296' (veure **4343677**), visible:

Fonts : persona: B.Yeurc'h (Le Lien n°15), casament 1: C-H.Maigret (A. Auréjac) 26 ii 2012, família 1: H.de La Villarmois (Web - Guy Bastin), B.Yeurc'h (Le Lien n°15), J-C de Vaugiraud (ES VII T.11) 15/09/2006, família 2: H Delcroix 8xi2006, defunció: C-H.Maigret (ancêtres du comte de Paris) 26 ii 2012

c. **Jeanne**. Veure **34927675**.

d. **Marie**, morta després de 1251.

Casada el 1227 amb **Gaucher III de Nanteuil**, seigneur de Nanteuil la Fosse, mort abans de 1239, fill de **Gaucher II de Nanteuil**, seigneur de Nanteuil la Fosse †1224 (veure **17463838**) i **Adélaïde de Béthune** †1253' (veure **17463839**), visible:

Casada al voltant de 1244 amb **Huques de Conflans**, mort després de 1249, maréchal de Champagne, fill de **Eustache de Conflans** i **Helvide de Thourotte** †, visible:

Fonts : persona, casament 1, casament 2: A Brabant (A de Carné) 26 viii 04, família 1: F-L. Jacquier (Anselme, IV, 821), família 2: H.de La Villarmois (Anselme-VI)

e. **Marquerite**, nascuda al voltant de 1226, morta el 1275, enterrada el 1275, Abbaye de Flines (act. Nord) (a l'edat de possiblement 49 anys). Casada el febrer de 1245 amb **Thierry**, seigneur de Beveren i de Wallers, chevalier, nascut el 1224, mort abans de 13 de desembre de 1282, enterrat, église saint Paul du couvent des frères prêcheurs, Valenciennes (act. Nord), châtelain de Dixmude (possible fill: **Henri de Dixmude** ca 1247), fill de **Thierry**, seigneur de Beveren ca 1190-1240 i **Beatrix de Dixmude**, visible:

Fonts : persona: J-C de Vaugiraud (B.Pàris + HG 145 p.369) 17/06/2006, família: J-C de Vaugiraud (B.Pàris + HG 145 p.369) 17/06/2006, N.Chardiny ( Bruges et le franc: ou, Leur magistrature et leur noblesse avec des données Par Jean Jacques Gaillard ) 13.11.09, J-C de Vaugiraud (E. Warlop: the Flemische nobility, Beveren p 225 et ss et 673 et ss) 28/11/2009, enterrament: J-C de Vaugiraud (d'Outreman : Histoire de la ville et comté de Valenciennes, p. 454) 28/11/2009

69.855.352: veure [34.924.064](#).

69.855.353: veure [34.924.065](#).

69.855.364 **Fromond de Dramelay**, comte de Montbéliard. Pares: [139710728](#) i [139710729](#).

Fonts : persona: J-C de Vaugiraud (ES XI Tafel 137) 05/01/2007, J-P de Palmas (Histoire généalogique des sires de Salins au comté de Bourgogne Par Jean-Baptiste Guillaume) v-2009, família: J-C de Vaugiraud (ES XI Tafel 137) 05/01/2007, H.R.Moser, J-P de Palmas (Histoire généalogique des sires de Salins au comté de Bourgogne Par Jean-Baptiste Guillaume) v-2009

... [relation] ...

69.855.365 **Ne de Montfaucon**, dame de Neufchâtel, comtesse de Montbéliard, morta el abril de 1148, enterrada el abril de 1148, cathédrale Saint-Etienne, Besançon (Doubs) . Pares: [139710730](#) i [139710731](#).

Nota : De gueules, à 2 bars adossés d'or Henri de Faget de Casteljou dans ses "Lignées féodales comtoises" l'appelle Sophie de Montbéliard.

#### Bibliographie

*La ville et l'Eglise du XIIIe siècle à la veille du Concile de Trente*, édité par Jacky Theurot, Nicole Brocard, in Actes du colloque de Besançon organisé par le laboratoire des Sciences historiques, 18 et 19 novembre 2005

Fonts : persona: J-C de Vaugiraud (ES XI Tafel 137) 05/01/2007, J-P de Palmas (Histoire généalogique des sires de Salins au comté de Bourgogne Par Jean-Baptiste Guillaume) v-2009, família: J-C de Vaugiraud (ES XI Tafel 137) 05/01/2007, H.R.Moser, J-P de Palmas (Histoire généalogique des sires de Salins au comté de Bourgogne Par Jean-Baptiste Guillaume) v-2009, enterrament: J-P de Palmas (La ville et l'Eglise du XIIIe siècle à la veille du Concile de Trente, publié par Jacky Theurot, Nicole Brocard) 19 ii 2017

... fills:

a. **Humbert**, seigneur de Frasne, de Neufchâtel, de Châtillon sous Maiche i de Montby, mort el 1159.

Casat amb **Ne N**. visible:

Nota : Dans ES XI Tafel 137, la liaison entre Fromond et Humbert est en pointillé, mais des plus probables compte tenu de la transmission de la terre de la mère !

Fonts : persona, família: J-C de Vaugiraud (ES XI Tafel 137) 05/01/2007

b. **Amédée de Montfaucon**, mort el 1195. Veure [34927682](#).

c. **Stéphanie de Montfaucon**, morta després de 1183, abbesse de Baumes-les-Dames (Doubs) (1162).

Nota : Etiennette de Montfaucon figure aussi dans un acte de 1180 dans une donation faite à l'abbaye de Baume en 1183 et dans plusieurs autres chartes du même temps. Issue d'une famille puissante , sœur du célèbre archevêque Thiery de Montfaucon, qui mourut en Palestine pour la défense de la foi, elle n'eut pas de peine à demander avec succès des privilèges au souverain pontife. En effet, Luce III lui accorda une bulle qui confirmait le monastère dans la possession de ses biens, prononçait des anathèmes contre ceux qui la troubleraient, et défendait aux religieuses de sortir sans la permission de l'abbesse. Le pape ordonne aussi l'observation de la règle de saint Benoît. Les mêmes pri-vilèges et les mêmes obligations sont l'objet d'une autre bulle donnée en 1218, par le pape Honorius. Extrait de "Mémoire historique sur l'abbaye de Baume-les-Dames : Ouvrage couronné par l'Académie... de Besançon, dans sa séance publique du 24 août 1844 / par l'abbé L. Besson -Turbergue et Jacquot (Besançon)-1845"

Fonts : persona: Jean-Marie Thiébaud (in Mesmay) 22 iv 2009

d. **Bonne de Montfaucon**, nascuda al voltant de 1134.

Casada el 1154 amb **Pierre de Scey**, gardien du comté de Bourgogne, fill de **Pierre, sieur de Scey**, i **Ne de Traves**. visible:

Fonts : persona, família: J-P de Palmas (Histoire généalogique des sires de Salins au comté de Bourgogne Par Jean-Baptiste Guillaume) v-2009

e. **Renaud de Montfaucon**, nascut al voltant de 1135.

Fonts : persona: J-P de Palmas (*Base Déret*) i2010

f. **Thierry de Montfaucon**, mort el 1190.

Fonts : persona: J.-M. Thiébaud 02 ix 06 (Henri de Faget de Casteljou, "Lignées féodales comtoises", p. 24)

g. **Clémence de Montfaucon**.

Casada abans de abril de 1148 amb **Girard**, seigneur de Fouvent(Fouvent-Saint-Andoche, 70), seigneur de Fontain, seigneur de Champlitte(Haute-Saône), mort el 1171, en Terre Sainte, homme d'armes, croisé, fill de **Humbert, seigneur de Fouvent** †1078/ i **Ne N**. visible:

Fonts : persona: J.-M. Thiébaud 02 ix 06 (Henri de Faget de Casteljou, "Lignées féodales comtoises", p. 24), casament: Ch. de Bouclans (in H&G 189, E. de Saint Phalle) (31.III.09), família: Jean-Emile Tollé (7 ix 2006), **J.-M.Thiébaud** (Mesmay) 18 vi 2011

69.855.366: veure [69.848.672](#).

69.855.367: veure [69.848.673](#).

69.855.368: veure [34.748.966](#).

69.855.369 **Berenguela de Barcelona**, reina de Castilla, nascuda el 1116, morta el 1149 (a l'edat de 33 anys). Pares: [139710738](#) i [139710739](#).

Nota : IMAGEM: estátua jacente no seu túmulo em Santiago de Compostela. Obít Berengaria imperatrix, era M<sup>a</sup> CLXXXVII (OBITUARIO DE LA CATEDRAL DE BURGOS).

Fonts : persona: Manuel Abranches de Soveral

... fills:

a. **Sancho III El Deseadó**, nascut al voltant de 1134, mort el 31 d'agost de 1158, Toledo (Espanya) (a l'edat de possiblement 24 anys). Veure

69855372.

b. **Fernando II**, nascut el 1135, mort el 22 de gener de 1188, Benavente (a l'edat de 53 anys). Veure 34927684.

c. **Constanza**, nascuda al voltant de 1136, morta el 10 d'octubre de 1160 (a l'edat de possiblement 24 anys). Veure 139714191.

d. **Sança**, nascuda abans de 1149, morta el 5 d'agost de 1179. Veure 139720683.

... fills 34748966- (X2):

a. **Urraca Alfonso**, nascuda el 1126, morta el 12 d'octubre de 1189, Palencia (Espanya) (a l'edat de 63 anys). Veure 17374483.

... fills 34748966- (X3):

a. **Estefanía Alfonso**, nascuda el 1146, assassinada el 1 de juliol de 1180 (a l'edat de 34 anys). Veure 140398501.

... fills 34748966- (X4):

a. **Sança**, nascuda el 1154, morta el 9 de novembre de 1208, enterrada, Monasterio de Sigüenza (a l'edat de 54 anys). Veure 34744757.

**69.855.370 D. Afonso I**, rei de Portugal (1er, 1139-1185), conde soberano de Portugal (10è, 1128-1139), nascut el 1109, Viseu (Portugal), mort el 6 de desembre de 1185, Coimbra (Portugal), enterrat, Mosteiro de Santa Cruz de Coimbra (Portugal) (a l'edat de 76 anys). Pares: 139710740 i 139710741. [relation] **Eivira Gálter**. [relation] **Ne N**. [relation] **Ne N**. [relation] **Ne N**.

Nota :



Túmulo de D. Afonso Henriques na capela-mor do mosteiro de Santa Cruz de Coimbra.

Fonts : persona: Manuel Abranches de Soveral

... [relation] ...

**69.855.371 D. Mafalda di Savoia**, rainha de Portugal, nascuda el 1125, morta el 4 de novembre de 1157, enterrada, Mosteiro de Santa Cruz de Coimbra (Portugal) (a l'edat de 32 anys). Pares: 139710742 i 139710743.

Fonts : persona: Manuel Abranches de Soveral

... fills:

a. **Henrique**, nascut el 5 de març de 1147, mort el 1147.

Fonts : persona: Manuel Abranches de Soveral

b. **Mafalda**, nascuda el 1148, Coimbra, morta el 1160 (a l'edat de 12 anys).

Promesa el 30 de gener de 1159 amb **Alfonso II el Casto**, nascut el març de 1157, Huesca, Aragón (Espanya), mort el 25 d'abril de 1196, Perpignan (a l'edat de 39 anys), fill de **Ramon Berenguer IV el Sant de Barcelona**, príncipe de Aragón 1114-1162 (veure 69489512) i **Petronilla**, reina de Aragón 1136-1164 (veure 69489513). visible:

Fonts : persona: Manuel Abranches de Soveral

c. **Urraca**, nascuda el 1151, Coimbra, morta el 16 d'octubre de 1188, Bamba (a l'edat de 37 anys). Veure 34927685.

d. **Sança**, nascuda al voltant de 1153, morta després de 1159.

Fonts : persona: L. Gustavsson

e. **D. Sancho I o Povoador**, rei de Portugal (2on, 1185), rei do Algarve (1er), nascut el 11 de novembre de 1154, Coimbra, mort el 26 de març de 1211, Coimbra, enterrat, Mosteiro de Santa Cruz de Coimbra (a l'edat de 56 anys).

Casat el 1174 amb **Dulce de Barcelona**, rainha de Portugal, nascuda el 1160, morta el 1 de setembre de 1198, Coimbra, enterrada, Mosteiro de Santa Cruz de Coimbra (a l'edat de 38 anys), filla de **Ramon Berenguer IV el Sant de Barcelona**, príncipe de Aragó 1114-1162 (veure **69489512**) i **Petronila**, reina de Aragó 1136-1164 (veure **69489513**). visible:

Parentesc amb **Maria Aires de Fernelos** visible:

Parentesc amb **Maria Paes Ribeirinha da Ribeira**, morta al voltant de 1258, enterrada, mosteiro de Bouro , filla de **D. Paio Moniz da Ribeira** (veure **70111902**) i **Urraca Nunes de Bragançons** (veure **70111903**). visible:

Nota : IMAGEM: Estátua jacente do seu túmulo em Santa Cruz de Coimbra. Voir : [https://fr.wikipedia.org/wiki/Sanche\\_1er\\_roi\\_de\\_Portugal](https://fr.wikipedia.org/wiki/Sanche_1er_roi_de_Portugal)

Sanche 1er (roi de Portugal)

Fonts : persona: L. Gustavsson, Bo Lindwall, Manuel Abranches de Soveral

f. **João**, nascut el 1156, mort jove.

Fonts : persona: Manuel Abranches de Soveral

g. **Tereza**, nascuda al voltant de 1157, morta el 1218 (a l'edat de possiblement 61 anys).

Casada el 1183 amb **Philippe de Lorraine**, comte de Valois (1167-1183), comte de Vermandois i d'Amiens (1167-1185), comte de Flandre (1168-1191), nascut després de 1134, mort el 1 de juny de 1191, Saint-Jean d'Acree, enterrat després de 1 de juny de 1191, Clairvaux (fillol: **Philippe II Auguste (Capétiens)**, roi de France 1165-1223, veure **34930112**), fill de **Thierry de Lorraine**, comte de Flandre ca 1100-1168 (veure **34924084**) i **Sibylle d'Anjou** 1112..1116-1165 (veure **34924085**). visible:

Casada el 1193 amb **Eudes III**, nascut el 1166, mort el 6 de juliol de 1218 (a l'edat de 52 anys), fill de **Hugues, duc de Bourgogne** ca 1148-1192 (veure **34764186**) i **Alix de Lorraine** ca 1145-1200 (veure **69855025**). visible: Divorciats el 1195.

Nota : Assinando como "regina Tarasia" deu em Março de 1180 foral a Ourense.

Fonts : persona: Manuel Abranches de Soveral, família 2: **Guillaume de Paysac** / Jacques BIERRE "Les vies extraordinaires de Hervé IV...de Donzy et de Mahaut de Courtenay" (Delayance, La-Charité, 1977)

... fills **69855370**-(X2):

a. **Urraca Afonso**, **senhora de Aveiro** (1187), em 1185 teve de seu pai o rei D. Afonso Henriques o senhorio de Avô, que em 1187 trocou pelo senhorio de Aveiro.

Casada amb **D. Pedro Afonso de Lumiares**, **senhor do couto de Lumiares**, rico-homem, governador de Neiva (1187) e Trancoso (1184), etc., fill de **D. Afonso Veegas «cognomento Mozo» de Ribadouro**, **senhor de Alvarenga** ca 1099-1170 i **Eldara Peres Espinhel**. visible:

Nota : Em Janeiro de 1212, com seu marido, doou ao mosteiro de Tarouca 1.000 moios de sal retirados das salinas do seu senhorio de Aveiro.

Fonts : persona: Manuel Abranches de Soveral

... fills **69855370**-(X3):

a. **D. Frei Pedro Afonso**, nascut al voltant de 1130, mort el 1169 (a l'edat de possiblement 39 anys), mestre da Ordem de Cristo.

Fonts : persona: Manuel Abranches de Soveral

... fills **69855370**-(X4):

a. **Tereza Afonso**, nascuda al voltant de 1134.

Casada amb **D. Sancho Nunes**, **conde de Celanova**, nascut al voltant de 1080, mort el 1163 (a l'edat de possiblement 83 anys), conde, rico-homem, governador de Lafoes (1158), etc., fill de **D. Nuno Vasques**, **conde de Celanova** i **Sancha Gomes de Souza**. visible:

Casada al voltant de 1154 amb **D. Fernão Mendes «o Bravo» de Bragançons**, **senhor de Bragança**, nascut al voltant de 1096, mort al voltant de 1161 (a l'edat de possiblement 65 anys), rico-homem, fill de **D. Mendo Fernandes de Bragançons**, **senhor de Bragança** ca 1073-ca 1139 (veure **280447612**) i **Sancha Veegas (de Baião)** (veure **280447613**). visible:

Nota : O conde D. Pedro diz que D. Afonso Henriques teve esta filha D. Tereza Afonso em D. Elvira Galtér e que, portanto, era irmã inteira de D. Urraca Afonso, casada com D. Pedro Afonso de Lumiares. Mas esta D. Urraca é bem mais tardia, ainda se documentando casada em 1212. D. Tereza Afonso foi certamente a primeira das filhas naturais de D. Afonso Henriques e seria irmã inteira de D. Afonso, nascido em 1135, que foi grão-mestre da Ordem de S. João de Jerusalém (1203-6). Muito se tem escrito sobre esta D. Tereza Afonso, a célebre filha que o Livro Velho, o Livro do Deão e o conde D. Pedro dizem que D. Afonso Henriques tirou ao conde D. Sancho Nunes de Celanova, seu marido, para dar em casamento a D. Fernão Mendes de Bragançons. Alguns estranham esta história, algo anedótica de facto, esquecendo-se, talvez, que D. Fernão Mendes tinha o poder suficiente para retirar ao domínio português praticamente Três-os-Montes inteiro, entregando-o a Leão e Castela. E que D. Afonso Henriques pode, de facto, ter sido obrigado a usar a sua filha para impedir isso mesmo, conseguindo ao mesmo tempo, com a doação em dote, manter de vez o território no domínio nacional. Isto mesmo, de resto, diz Mattoso.

Fonts : persona: Manuel Abranches de Soveral (Origem dos Avelar e dos Soveral)

b. **D. Frei Afonso**, nascut el 1135, mort el 1207 (a l'edat de 72 anys), grão-mestre da Ordem de S. João de Jerusalém (1203-6).

Fonts : persona: Manuel Abranches de Soveral

... fills **69855370**-(X5):

a. **Fernando Afonso**, **alferes-mor do reino**.

Fonts : persona: Manuel Abranches de Soveral

**69.855.372 Sancho III El Deseado**, **rey de Castilla** (21 d'agost de 1157 - 31 d'agost de 1158), **rey de Toledo**, nascut al voltant de 1134, mort el 31 d'agost de 1158, Toledo (Espanya) (a l'edat de possiblement 24 anys). Pares: **139710744** | **139710745**.

Nota :

**Sancho III el deseado** (1134 - Toledo, 31 de agosto de 1158), **rey de Castilla** y **Toledo** desde el 21 de agosto de 1157 hasta el día de su muerte, era hijo de Alfonso VII y Berenguela de Barcelona, recibió el reino de Castilla tras morir su padre y dividirse el reino con su hermano Fernando II (León). Logró que Ramón Berenguer IV se reconociera vasallo suyo tras ratificar la devolución de Zaragoza y demás plazas ocupadas en tierras aragonesas. Previamente al reino de la invasión de Sancho IV de Navarra e instituyó la Orden de Calatrava



mandando defender Calatrava al abad Mauricio, fundador de la orden. Tras su muerte y habiendo dejado de hereder a su hijo Alfonso VIII se originó una lucha por el poder en Castilla entre la familia Lara y la familia Castro, aun así le sucedió en el trono su hijo Alfonso. De Wikipedia, la enciclopedia libre  
Fonts : persona: Manuel Abranches de Soveral

... [relation] ...

**69.855.373 Blanca de Navarra**, reina de Castilla, nascuda el 1137, Laguardia (Espagne), morta el 12 d'agost de 1156, enterrada, Monasterio de Santa María la Real de Nájera (Espagne) (a l'edat de 19 anys). Pares: **139710746** i **139710747**.

Nota : Voir : [https://es.wikipedia.org/wiki/Blanca\\_Garc%C3%A9s\\_de\\_Pamplona](https://es.wikipedia.org/wiki/Blanca_Garc%C3%A9s_de_Pamplona)

Fonts : persona: JL Dega

... fills:

a. **Alfonso El Noble**, nascut el 1155, mort el 1214, Gutierre-Muñoz, Ávila (Lieux non classés) (a l'edat de 59 anys). Veure **34927686**.

**69.855.374**: veure **34.927.380**.

**69.855.375**: veure **34.924.079**.

**69.855.376 Raoul**, vicomte de Beaumont-sur-Sarthe i de Sainte-Suzanne, nascut al voltant de 1070, mort al voltant de 1118, enterrat, abbaye d'Etival (a l'edat de possiblement 48 anys). Pares: **139710752** i **139710753**.

Nota : **RAOUL [VI] de Beaumont**, son of HUBERT Vicomte du Maine et de Beaumont & his wife Ermengarde de Nevers (-14 Jan [1120/25], bur Etival). "Hubertus vicecomes" donated "capellam...Sancti Floscelli martinis...in urbe Cenomannica" to Saint-Vincent du Mans, for the souls of "uxoris Ermengardis et filiorum suorum Radulfi, Huberti atque Willelmi", by charter dated to [1080/95], witnessed by "uxor eius Armengardis et filii eorum Radulfus, Hubertus atque Willelmus, Goffridus suus patruus...", and adding that "post mortem patris in tempore quadragesimo...Radulfus cum matre Ermengarde et fratre Huberto Cenomannis" confirmed the donation[638]. "Hucbertus...Cenomannensium vicecomes" confirmed the possession of the chapel of Saint-Aubin at Lude by the abbey of Saint-Aubin d'Angers, with the consent of "Hermengardis vicecomitisse, Radulfi, Herberti, Guillelmi, Dionisii", by charter dated to [1090][639]. Vicomte de Beaumont, de Fresnay et de Sainte-Suzanne. "Radulfus vicecomes" restored "canonicatum Fredemiaci castri" to Angers Saint-Aubin by charter dated to [1082/1107][640]. The necrology of Le Mans Cathedral records the death "XVII Kal Feb" of "R[adulfus] vicecomes Bellimontis"[641]. **m (1095) --- de Laval**, daughter of [GUY [I] Sire de Laval] & his [first/second] wife [---/Denise de Mortain]. A charter of the monks of Saint-Vincent du Mans dated 24 May 1095 records the donation by "bonæ memoriæ Huberti vicecomitis...filius... Radulfus", adding that this was the year in which he married "sororem Widonis de Valle"[642]. In that year Guy [I] is recorded as Sire de Laval. However, he would then have been too old to have had a sister of marriageable age, assuming that the 11 Nov 1039 charter in which he is named is correctly dated. It is therefore more likely that the wife of Raoul [VII] Vicomte du Maine was the daughter not sister of Guy [I]. It is also possible that the charter in question was written later than 1095. If that is correct, Guy [III] may by then have been sire de Laval and Raoul's wife could have been described as "sororem Widonis de Valle" to indicate the current sire de Laval rather than the sire de Laval when she married. If Raoul's wife was the daughter of Guy [I], she must have been born from either his first or second marriage. Raoul [VI] & his wife had six children. [638] Le Mans Saint-Vincent, Liber primus, 36, p. 32. [639] Angers Saint-Aubin, Tome II, DCCCXXIII, p. 302. [640] Angers Saint-Aubin, Tome II, DCCLXV, p. 255. [641] Nécrologe du Mans, p. 10. [642] Veterum Scriptorum I, col. 565, and Le Mans Saint-Vincent, Liber primus, 626, p. 361. Fondateur de l'Abbaye d'Etival en Charrie

Fonts : persona: C.Chéneaux, **A de La Gueronniere** (wikipedia) 29 ix 2012, **J-P.de Palmas (FMG)** 27 ii 2015, casament: L. Gustavsson, família: C. Chéneaux (Europäische Stammtafeln)

... [relation] ...

**69.855.377 Adénor de Laval**. Pares: **139710754** i **139710755**.

Fonts : casament: L. Gustavsson, família: C. Chéneaux (Europäische Stammtafeln)

... fills:

a. **Roscelin**. Veure **34927688**.

b. **Raoul**, nascut el 1112, mort el 1156 (a l'edat de 44 anys).

Fonts : persona: C. Chéneaux (Europäische Stammtafeln)

c. **Gervais**, nascut el 1112, mort.

Fonts : persona: C. Chéneaux (Europäische Stammtafeln)

d. **Godehilde**, nonne à la Charité.

Fonts : persona: C. Chéneaux (Europäische Stammtafeln)

e. **Tiphanie**, abbesse à la Charité.

Fonts : persona: C. Chéneaux (Europäische Stammtafeln)

f. **Guillaume**.

Fonts : persona: C. Chéneaux (Europäische Stammtafeln)

**69.855.378**: veure **34.748.970**.

**69.855.379**: veure **34.748.971**.

**69.855.380 Gilbert de L'Aigle**, comte du Perche, nascut al voltant de 1080, mort al voltant de 1118 (a l'edat de possiblement 38 anys). Pares: **139710760** i **139710761**.

Nota : "Gislebert ayant l'intention de venger la mort de son oncle Gislebert, lâchement tué par ordre du comte du Perche; celui-ci étouffa ce crime naissant dans la douceur des étreintes conjugales, en offrant sa fille Julienne en mariage, en 1091". J-C de Vaugraud (H. et G. 1989, p. 215 et 216) 25/08/2009

Fonts : persona: J-C de Vaugiraud (H. et G. 1989, p. 215 et 216) 25/08/2009, família: J-C de Vaugiraud (H. et G. 1989, p. 215 et 216 et E.S. II Tafel 56) 25/08/2009

... [relation] ...

**69.855.381 Julienne du Perche**, nascuda al voltant de 1069, morta el 1109 (a l'edat de possiblement 40 anys). Pares: **139710762** i **139710763**.

Fonts : família: J-C de Vaugiraud (H. et G. 1989, p. 215 et 216 et E.S. II Tafel 56) 25/08/2009

... fills:

- a. **Richer**, nascut el 1095, mort el 1176, enterrat el 1176, Prieuré Saint-Sulpice, Saint-Sulpice-sur-Risle (Orne) (a l'edat de 81 anys). Veure **34927690**.
- b. **Richard**.

Fonts : persona: J-C de Vaugiraud (H. et G. 1989, p. 215 et 216 et E.S. II Tafel 56) 25/08/2009

- c. **Richard**, mort el 25 de novembre de 1120, Barfleur (Cotentin).

Fonts : persona: J-C de Vaugiraud (H. et G. 1989, p. 215 et 216 et E.S. II Tafel 56) 25/08/2009, defunció: J-C de Vaugiraud (H. et G. 1989, p. 215 et 216) 25/08/2009

- d. **Engulf**, mort el 25 de novembre de 1120, naufrage de la "Blanche nef".

Fonts : persona: J-C de Vaugiraud (H. et G. 1989, p. 215 et 216 et E.S. II Tafel 56) 25/08/2009, defunció: J-C de Vaugiraud (H. et G. 1989, p. 215 et 216) 25/08/2009

- e. **Gislebert**.

Fonts : persona: J-C de Vaugiraud (H. et G. 1989, p. 215 et 216 et E.S. II Tafel 56) 25/08/2009

- f. **Roger**, mort el 1167.

Fonts : persona: J-C de Vaugiraud (H. et G. 1989, p. 215 et 216 et E.S. II Tafel 56) 25/08/2009

- g. **Guérin**.

Fonts : persona: J-C de Vaugiraud (H. et G. 1989, p. 215 et 216 et E.S. II Tafel 56) 25/08/2009

- h. **Saineronne**.

Fonts : persona: J-C de Vaugiraud (H. et G. 1989, p. 215 et 216 et E.S. II Tafel 56) 25/08/2009

- i. **Julienne**.

Fonts : persona: J-C de Vaugiraud (H. et G. 1989, p. 215 et 216 et E.S. II Tafel 56) 25/08/2009

- j. **Marguerite**, nascuda al voltant de 1104, morta el 25 de maig de 1141 (a l'edat de possiblement 37 anys). Veure **139710747**.

**69.855.392 Guillaume de La Guerche**, seigneur de La Guerche-de-Bretagne, de Martigné i de Pouancé, mort després de 1169, sénéchal de l'Ordre du Temple. Pares: **139710784** i **139710785**.

Fonts : persona: L.B. de Rougé (Vcte O. de Rougé), **JB.de La Grandiere** (Michel Brand'Honneur Manoirs et Châteaux dans le comté de Rennes p.177 (La Guerche) Rennes 2001) 19 ix 2012, família: **JB.de La Grandiere** (Michel Brand'Honneur Manoirs et Châteaux dans le comté de Rennes p.177 (La Guerche) Rennes 2001) 18 ix 2012

... [relation] ...

**69.855.393 Domette de Craon**. Pares: **139710786** i **139710787**.

Fonts : persona: **C.Faucherland** (base Noblesse bretonne citant Jean-Claude MEURET, "Au coeur de la marche bretonne, l'ascension et le démantèlement d'une grande châtellenie. La Guerche-Pouancé (milieu XIe-milieu XIIIe siècle)", Le pouvoir et la foi au Moyen Âge en Bretagne et dans l'Europe de l'Ouest, 2010, p. 639-684) 24 ix 2022, família: **JB.de La Grandiere** (Michel Brand'Honneur Manoirs et Châteaux dans le comté de Rennes p.177 (La Guerche) Rennes 2001) 18 ix 2012

... fills:

- a. **Hugues**, seigneur de La Guerche-de-Bretagne, nascut al voltant de 1145, mort al voltant de 1187 (a l'edat de possiblement 42 anys). Casat al voltant de 1167 amb **Marquise de Craon**, filla de **Hugues**, seigneur de Craon ca 1100-1138 (veure **34927712**) i **Marquise de Vitré** 1105-1163 (veure **34927713**). visible:

Fonts : família: **JB.de La Grandiere** (Michel Brand'Honneur Manoirs et Châteaux dans le comté de Rennes p.177 (La Guerche) Rennes 2001) 18 ix 2012

- b. **Geoffroy**, mort el 30 de juliol de 1195, enterrat . Veure **34927696**.

**69.855.394 Foulques de Candé**, seigneur du Lion d'Angers, de Chemillé i du Petit-Montrevrault, mort entre el 1169 i 1180. Pares: **139710788** i **139710789**. [relation] **Avoise N**.

Nota : seigneur du Lion d'Angers et de Chemillé(49), seigneur du Petit-Montrevrault(Montrevault 49)

Fonts : persona: J-C de Vaugiraud (Beauchet-Filleau: Argenton) 14/02/2007, **JB.de La Grandiere** ( Teddy Véron in L'Intégration des Mauges à l'Anjou - Chemillé-, Université de Limoges 2007 p. 137/142 ) 15 x 2012, família 1, família 2: J-C de Vaugiraud (Beauchet-Filleau: Argenton) 14/02/2007

... [relation] ...

**69.855.395 Marguerite**, dame de Chemillé, morta el 24 de novembre de 1158. Pares: **139710790** i **139710791**. [relation] **Geoffroy**, fill de **Geoffroy**,

seigneur d'Argenton (veure [279428800](#)) i Adie N (veure [279428801](#)).

Fonts : persona: J-C de Vaugiraud (Beauchet-Filleau: Argenton) 14/02/2007, JB.de La Grandiere ( Teddy Véron in L'Intégration des Mauges à l'Anjou - Chemillé-, Université de Limoges 2007 p. 137/142 ) 10 xi 2016, família 1, família 2: J-C de Vaugiraud (Beauchet-Filleau: Argenton) 14/02/2007, defunció: Teddy Véron in L'Intégration des Mauges à l'Anjou -Chemillé-, Université de Limoges 2007 pp. 137-142

... fills:

- a. Pierre.
- b. Geoffroy.

Fonts : persona: JB.de La Grandiere (Teddy Véron in L'Intégration des Mauges à l'Anjou -Chemillé-, Université de Limoges 2007 p. 137/142) 27 ix 2014

- c. Ne. Veure [34927697](#).

... fills [69855394](#)-(X1):

- a. Eustache. Veure [69857201](#).

... fills [69855395](#)-(X1):

- a. Pierre. Veure [69857200](#).
- b. Eustachie, dame d'Argenton.

Casada amb Anstier de Mortagne. visible:

Fonts : persona: JB.de La Grandiere (Henri Beauchet-Filleau, "Dictionnaire historique et généalogique..", t.1 pp.100-103, 1891 ) 10 xi 2016

**69.855.396 Hugues**, seigneur de Sillé, mort entre el 1160 i 1162. Pares: [139710792](#) i [139710793](#).

Nota : Il est caution avec son père du don de l'église de Grazay à l'évêque Guy, en 1133 ; il repaît donnant le pressoir de Lamboel et le tiers de celui de Bidanne à l'abbaye de Savigny qui l'échangea avec l'abbaye de Champagne : la donation primitive est rappelée dans l'acte d'échange entre les religieux de Savigny et ceux de Champagne. Il donna aussi à Savigny un bourgeois de Sillé. Hugue mourut de 1160 à 1162.

Fonts : persona, família: F-L. Jacquier (Web - Aurejac), defunció: N de Meyrignac (A. Angot, "Baronnie de Sillé", Bulletin de la Commission historique et archéologique de la Mayenne n°36, 27vi2008)

... [relation] ...

**69.855.397 Godeheut N**.

Fonts : persona, família: F-L. Jacquier (Web - Aurejac)

... fills:

- a. Guillaume, mort al voltant de 1200. Veure [34927698](#).
- b. Hugues, mort, enterrat, La Fontaine-Saint-Martin (Sarthe) .

Nota : Inhumé à la Fontaine-Saint-Martin, où son frère aîné fonda son anniversaire.

Fonts : persona: N de Meyrignac (A. Angot, "Baronnie de Sillé", Bulletin de la Commission historique et archéologique de la Mayenne n°36, 27vi2008)

- c. Robert.

Nota : Reçu avec Guillaume et son frère absent dans la fraternité de Savigny

Fonts : persona: N de Meyrignac (A. Angot, "Baronnie de Sillé", Bulletin de la Commission historique et archéologique de la Mayenne n°36, 27vi2008)

- d. Cécile.

Fonts : persona: N de Meyrignac (A. Angot, "Baronnie de Sillé", Bulletin de la Commission historique et archéologique de la Mayenne n°36, 27vi2008)

- e. Téognis.

Fonts : persona: N de Meyrignac (A. Angot, "Baronnie de Sillé", Bulletin de la Commission historique et archéologique de la Mayenne n°36, 27vi2008)

- f. Marguerite.

Casada amb Gervais de Courcieris, chevalier , mort el 1218, fill de Guillaume de Courcieris i Ne N. visible:

Fonts : persona, família: Philippe Renaud (13 xi 2006)

**69.855.408 Renaud**, seigneur de Château-Gontier, mort després de 1169. Pares: [139710816](#) i [139710817](#).

Nota : Renaud IV avait succédé à son père vers 1152, date où il est témoin de la confirmation par Geoffroy Plantagenêt des possessions de la collégiale de Saint-Laud. On trouve même alors une confirmation analogue faite par lui, à laquelle assiste Berthelot, son frère, de tous les dons de ses ancêtres aux chanoines de la Roë, qui les reçoivent dans leur confraternité. C'est sans doute un don de joyeux avènement. En 1158, il assiste à Noyseau à l'installation de l'abbesse Adélaïde de la Jaille. De 1155 à 1160, il est présent à l'accord passé à la Flèche devant Henri II, roi d'Angleterre, et Thomas Becket, son chancelier, entre le chapitre du Mans et Herbert Béranger au sujet d'Assé-le-Bérenger. L'abbaye de Saint-Nicolas le reconnaît comme bienfaiteur ; il lui céda en effet tous ses droits sur le Genéteil, Gentiana jura, qu'il ne faut pas confondre avec le Genéteil d'Azé. En 1169, il est juge avec Etienne, sénéchal d'Anjou, et Renaud de Vo, sénéchal de Touraine, d'une contestation entre le Ronceray et Luc de Chemazé au sujet de Villesouris. L'événement le plus important de son existence fut son voyage en Terre-Sainte qu'on ne peut dater qu'approximativement de 1162 à 1178 et avec quelque probabilité en 1163, époque où de nombreux seigneurs de Fougères se croisèrent. On sait par le Cartulaire de Savigny que lui-même donna dans ce temps une exemption de péage à Savigny dans les terres de sa baronnie. C'est encore à l'occasion de son départ qu'il régla un

différend avec les moines de Saint-Nicolas, au sujet de la cuisson du pain des paroissiens d'Azé qui habitaient entre le Genêteil et la Mayenne. Il leur laissa le four que son père leur avait donné, avec permission de porter leur pain à son château sur la rive droite et de le rapporter à leur boutique. On ne sait à quelle époque il mourut, et parce que son successeur se nomme Renaud comme lui-même, il est difficile de dire avec précision les actes qui lui appartiennent et ceux qu'on doit attribuer à son fils. Sa sépulture aurait eu lieu à Saint-Nicolas d'Angers. Renaud IV épousa Béatrix, fille de Rotrou III du Perche, comte du Perche, et de sa première femme, dont on ne connaît pas le nom. Nous devons ce renseignement au Cartulaire de Philippe-Auguste, qui réforme tout ce que disent Bry de la Clergerie, le Père Anselme et les autres, qui prétendent que la femme de Renaud IV était fille de Rotrou IV, alors qu'elle était aïeule de l'évêque de Châlons, fils lui-même de Rotrou IV. L'historien de la Maison de la Jaille qui le nomme Renaud V, dit qu'il fut marié trois fois, et il invoque le Cartulaire de Philippe-Auguste, attribuant les trois mariages de Rotrou II à son gendre. Rotrou fut en effet marié d'abord avec une inconnue qui fut mère de Renaud V, puis avec Mathilde, fille naturelle d'Henri Ier, roi d'Angleterre, morte en 1119 ; et, enfin, avec Avoise, fille de Gautier d'Évreux, baron de Salisbury, remariée avant 1145 à Robert de France, morte en 1152. On voit par le tableau ci-dessous quelles nobles alliances procura à Renaud IV de Château-Gontier son mariage avec la fille aînée du comte du Perche.  
Fonts : persona: J-P.de Palmas (FMG), A.Angot, Baronne de Château-Gontier, 1915) 11 xii 2015, familia: J-P.de Palmas (Charles Cawley & FMG) 15 vi 2016

... [relation] ...

**69.855.409 Béatrice du Perche.** Pares: 139710818 i 139710819.

Nota : Comte Rotrou & his first wife had one daughter : 1. **BEATRIX du Perche**. The primary source which confirms her parentage and marriage has not yet been identified. **m RAINALD [IV]**, Seigneur de Château-Gonthier, son of ADELARD Seigneur de Château-Gonthier & his [first/second] wife [Mathilde ---/Exilia ---] (-before 1180, bur Angers, Saint-Nicolas).  
Fonts : persona, familia: J-P.de Palmas (Charles Cawley & FMG) 15 vi 2016

... fils:

a. **Renaud.** Veure 34927704.

**69.855.412:** veure 69.490.380.

**69.855.413:** veure 69.490.381.

**69.855.414:** veure 34.745.188.

**69.855.415:** veure 17.463.857.

**69.855.420:** veure 34.924.102.

**69.855.421:** veure 34.924.103.

**69.855.422:** veure 17.463.856.

**69.855.423:** veure 17.463.857.

**69.855.424 Maurice,** seigneur de Craon, nascut al voltant de 1080, mort el 1116 (a l'edat de possiblement 36 anys). Pares: 139710848 i 139710849.

Nota : **Repères biographiques et chronologiques**

- **Une notice** : « Maurice de Craon premier de ce nom sire de Craon, fils de Renaud de Craon & de Domita de la Guerche, selon Le Loye, ou d'Ennouguen de Vitré surnommée Domitille, selon du Chesne, prit à femme une Dame appelée Anguille, laquelle, selon Le Loyer, estoit fille aisnée de Hugues de Chantocé, & sœur de Burgundie femme de Renaud de Chasteaugontier. Hugues de Chantocé estoit fils de Bernard de Chantocé, & avoit un frère nommé Herbert. Et se lit en un titre de saint Nicolas, que Maurice de Craon & Renaud de Chasteaugontier succederent, à caufe de leurs femmes, audit Hugues de Chantocé. Mais je trouee en un titre de Fontevraud qu'Anguille n'estoit que le surnom de la femme de Maurice de Craon, & qu'en son propre nom elle s'appelloit Theophania, Tiephanie. » J-C de Vaugiraud (Père du Paz : "Histoire généalogique de plusieurs maisons illustres de Bretagne...", 1619, p.749) 12 x 2024

**A voir**

- L.-A. Bertrand de Broussillon : "La maison de Craon, 1050-1480", 1893, t. 1, pp. 53 et ss.
- "Medieval Lands", "Anjou", "seigneurs de Craon"

**Retrait d'une fille ou d'une sœur nommée Agnès de Craon...**

- Après longues investigations je retire Agnès de Craon, fille ou sœur de Maurice de Craon - qui n'a pu être prouvée par titres contemporains - pour remettre **Agnès N, sans parents connus** comme épouse de **Guihénoc d'Ancenis...** J-C de Vaugiraud 18 x 2024

Fonts : persona: JB.de La Grandiere (Fabrice Lachaud : "Le lignage en question chez les Craon" Scripta Med. 31 Ausone Ed. Bordeaux 2017) 21 vii 2019, familia: C.Faucherand (base Noblesse bretonne citant JC Meuret, "Au coeur de la marche bretonne, l'ascension et le démantèlement d'une grande châtellenie, La Guerche-Pouancé", Le pouvoir et la foi au Moyen Âge en Bretagne et dans l'Europe de l'Ouest, 2010, p. 639-684) 24 ix 2022

... [relation] ...

**69.855.425 Tiphaine de Champtocé,** àlies L'Anguille, dame de Champtocé-sur-Loire i d'Ingrandes. Pares: 139710850 i 139710851. [relation] **Simon Crespin**.

Nota :

- Chantocé = Champtocé(-sur-Loire) (Maine-et-Loire, 49)
- Ingrande = Ingrandes (49)
- Thiphaine, Thifany, Stéphanie, Etiennette sont un seul et même prénom décliné sous différentes formes. JB de La Grandiere 19/5/2018

**Repères biographiques et chronologiques**

- **Une notice** : « Maurice de Craon premier de ce nom sire de Craon, fils de Renaud de Craon & de Domita de la Guerche , selon Le Loye, ou d'Ennouguen de Vitré surnommée Domitille , selon du Chesne, prit à femme une Dame appelée Anguille , laquelle, selon Le Loyer, estoit fille aisnée de Hugues de Chantocé , & sœur de Burgundie femme de Renaud de Chasteaugontier . Hugues de Chantocé estoit fils de Bernard de Chantocé , & avoit un frère nommé Herbert . Et se lit en un titre de saint Nicolas, que Maurice de Craon & Renaud de Chasteaugontier succederent, à cause de leurs femmes, audit Hugues de Chantocé . Mais je trouve en un titre de Fontevraud qu'Anguille n'estoit que le surnom de la femme de Maurice de Craon , & qu'en son propre nom elle s'appelloit Theophania, Tiephanie . » J-C de Vaugiraud (Père du Paz : "Histoire généalogique de plusieurs maisons illustres de Bretagne...", 1619, p.749) 12 x 2024
  - **Attention** :Le site "Medieval Land" conteste le lien entre Tiphaine de Chamtocé et Burgundie de Champtocé, identifiant cette dernière avec Burgondie de Nevers
- **Vers 1100 - Son mariage**
  - **Champtocé** : « Thiphaine de Champtocé, dite l'Anguille, l'apporta par mariage à Maurice de Craon. » et
  - **Ingrandes** : « Le château appartenait au seigneur de Champtocé et d'Ancenis. Thiphaine de Champtocé l'apporta par mariage à Maurice de Craon en 1100. » J-C de Vaugiraud (Célestin Port et André Sarrazin : "dictionnaire ... de Maine-et-Loire", édition révisée, t.1 (1965), p. 636 et t. 2 (1978), p. 295) 12 x 2024

Fonts : persona: JB.de La Grandiere (modif patronyme ++ voir Notes) 19 v 2018, JB.de La Grandiere (Fabrice Lachaud : "Le lignage en question chez les Craon" Scripta Med. 31 Ausone Ed. Bordeaux 2017) 21 vii 2019, familia 1: C.Faucheran (base Noblesse bretonne citant JC Meuret, "Au coeur de la marche bretonne, l'ascension et le démantèlement d'une grande châtellenie, La Guerche-Pouancé", Le pouvoir et la foi au Moyen Âge en Bretagne et dans l'Europe de l'Ouest, 2010, p. 639-684) 24 ix 2022, familia 2: JB.de La Grandiere (Fabrice Lachaud : "Le lignage en question chez les Craon" Scripta Med. 31 Ausone Ed. Bordeaux 2017) 21 vii 2019

... fills:

- Hugues, nascut al voltant de 1100, mort el 1138 (a l'edat de possiblement 38 anys). Veure [34927712](#).
- Domette. Veure [69855393](#).
- Tiphaine, àïes la Bourguignonne.  
Casada amb Hugues du Puy du Fou, chambellan de Louis VI "Le Gros".. visible:

Fonts : persona: JB.de La Grandiere (ESS III-4 p.719 Craon, 1989 ) 31 v 2010

**69.855.426 André**, seigneur de Vitré, nascut abans de 1067, mort abans de 1131. Pares: [139710852](#) i [139710853](#)

Fonts : persona: C Patrouix : Données Wedgwood, J-P de Palmas (Liste des seigneurs de Vitré et Michel Brand'Honneur : stemma), familia: C Patrouix : Données Wedgwood, Scévole de Livonnière (Bernard Mayaud)

... [relation] ...

**69.855.427 Agnès de Mortain**, nascuda al voltant de 1067, morta. Pares: [139710854](#) i [139710855](#).

Fonts : persona, familia: C Patrouix : Données Wedgwood, Scévole de Livonnière (Bernard Mayaud)

... fills:

- Hawise.

Fonts : persona: F-L Jacquier (Ancestral Roots - James S Mills Jr - March 2003).

- Robert, mort abans de 1155. Veure [138980760](#).
- Marquise, nascuda el 1105, morta el 1163 (a l'edat de 58 anys). Veure [34927713](#).

**69.855.428 Robert de Beaumont-le-Roger**, seigneur de Pont-Audemer i de Beaumont-le-Roger (1090-1118), Earl of Leicester (1er), comte de Meulan, nascut al voltant de 1050, Pont-Audemer (Eure), mort el 5 de juny de 1118, Leicestershire (England), enterrat el 1118, Abbaye St-Pierre de Préaux, Les Préaux (Eure) (a l'edat de possiblement 68 anys). Pares: [139710856](#) i [139710857](#). [relation] Godehilde de Tosny, morta el octubre de 1097, filla de Raoul de Tosny, seigneur de Conches /1040-1101/1102 i Isabeau de Montfort.

Nota : Sir Robert, 1st earl of Beaumont, (son of Roger de Beaumont & Adelaide de Meulan, dau of Waleran Count of Meulan & Oda de Conteville) pont audemer, Brionne & Vatteville, in Normandy; Count de Meulan in the french Vexin, & Earl of Leicester... accompanied William the Conqueror at Hastings, receiving manors & lordships in Leicestershire, Warwickshire, Gloucestershire, Northampton, Wilts; built castle at Leicester. When Henry 1 became king, he was his favorite minister & confidant. Henry made him earl of Leicester m Elizabeth--Isabella de Vermondois, dau of Hugh Magnus & Adelaide de Vermondois **Notice on Foundation for Medieval Genealogy**

ROBERT de Beaumont-le-Roger, son of ROGER de Vieilles Seigneur de Beaumont-le-Roger & his wife Adeline de Meulan ([1046]-5 or 6 Jun 1118, bur Préaux, monastery of Saint-Pierre[2155]). Guillaume de Jumèges names "Robert et Henri" as sons of "Roger de Beaumont" & his wife[2156]. He is named as son of Roger by Orderic Vitalis[2157]. He fought at the battle of Hastings in Oct 1066 and was rewarded by William I King of England with the grant of lands, mainly in Warwickshire and Leicestershire. He succeeded his mother's family in 1081 as Comte de Meulan. "Rogerus de Bellomonte" founded la Sainte-Trinité de Beaumont-le-Roger, with the consent of "liberis meis Roberto comite Mellentensi et Henrico comite de Warwic", by charter dated [1088/89][2158]. He succeeded his father in [1090] as Seigneur de Beaumont-le-Roger, de Vieilles et de Pont-Audemer. In [before 1094], he was imprisoned by Robert III Duke of Normandy after challenging the exchange of Ivry for Brionne agreed by his father, the Duke confiscating Brionne. He was released after the intervention of his father, and Brionne was restored to his father after being recaptured[2159]. He was granted the town of Leicester by Henry I King of England, and is thereby said to have become Earl of Leicester but there is no record of his having used this title[2160]. The Chronicon Rotomagensi records the death in 1118 of "Robertus comes de Mellent"[2161]. The necrology of Saint-Père-en-Vallée records the death "VIII Id Jun" of "Robertus comes Mellentensis"[2162]. The necrology of Lyre monastery records the death "5 Jun" of "Robertus comes Mellenti"[2163]. **References**

- [2155] Orderic Vitalis, Vol. VI, Book XII, p. 189.
- [2156] WJ VII.3, p. 171.
- [2157] Orderic Vitalis, Vol. IV, Book VIII, p. 207.

- [2158] *Beaumont-le-Roger Sainte-Trinité*, A, II, p. 2.
- [2159] *Orderic Vitalis*, Vol. IV, Book VIII, pp. 205-7 and 211.
- [2160] *CP VII 525*.
- [2161] *Ex Chronico Rotomagensi*, RHGF XII, p. 784.
- [2162] *Obituaires de Sens Tome II*, Abbaye de Saint-Père-en-Vallée, p. 190.
- [2163] *RHGF XXIII*, *Ex Obituaria Liensis monasterii*, p. 472.

Fonts : persona: F-L. Jacquier - GG2Z-3SX (Europäische Stamm tafeln, III-4, tafel 700), J-P de Palmas (Foundation for Medieval Genealogy) xi2009, família 1: H. R. Moser/EuSt-III.4, família 2: F-L. Jacquier (André de Moura, 30 000 ancêtres de Henri d'Orléans), J-P de Palmas (Foundation for Medieval Genealogy) xi2009, JB de La Grandiere (Paul Leportier Familles Médiévales Normandes (Beaumont-le-Roger) pp. 7/34 Elbeuf juin 2005) 23 i 2012

... [relation] ...

**69.855.429 Élisabeth (Capétiens)**, nascuda el 1085, morta el 13 de novembre de 1131, Meulan-en-Yvelines (Yvelines), enterrada el 1131, Chapter House, Priory of Lewes, Sussex (England) (a l'edat de 46 anys). Pares: **139710858** i **139710859**. [relation] **William**, nascut després de 1070, mort el 11 de maig de 1138, enterrat el 1138, Chapter House, Priory of Lewes, Sussex (England), fill de **William de Warenne, Earl of Surrey** 1044-1088 (veure **279421852**) i **Gundrade de Normandie** ca 1053-1085 (veure **279421853**).

Nota : Isabelle (ou Elizabeth) de Vermandois (vers 1085 – 13 février 1131, Lewes, Sussex), fut l'épouse de deux influents magnats anglo-normands, et eut de nombreux enfants, comptant parmi ses descendants de nombreux rois et reines d'Angleterre et d'Écosse. Ses origines capétienne et carolingienne furent une source de fierté pour beaucoup d'entre eux. Toutefois, elle mena une vie très controversée pour l'époque. Elle était la fille de Hugues Ier de Vermandois — ou Hugues "Le Grand" de France — et d'Adélaïde de Vermandois et de Valois. En 1096, elle fut mariée à Robert Ier de Meulan, comte de Meulan, d'au moins 35 ans son aîné, bien que n'ayant pas l'âge légal de 12 ans. Néanmoins le mariage ne fut probablement pas consommé avant qu'elle ait 14 ans (selon la coutume de l'époque). Emma, son premier enfant de ce mariage naît en 1102. Depuis 1115, la comtesse Elisabeth avait été enlevée ou détournée par Guillaume II de Warenne, cet enlèvement concluant apparemment une liaison qui durait depuis très longtemps. Il y avait eu ce qui ressemble à une séparation ou à un divorce entre le comte de Meulan et sa femme. Il ne leur avait d'ailleurs pas permis de se remarier. Peu de temps après le décès du vieux comte (1118), qui fut dit mort de chagrin et d'humiliation après cet affront public, les deux amants se marièrent. Elle aurait déjà eu plusieurs enfants de lui durant son mariage avec Meulan — qui était âgé et rarement présent auprès de sa femme. Elle aurait eu en plus, au moins une fille née pendant qu'elle vivait avec Warenne du vivant de Robert de Meulan (1115-1118). Source : ([extrait de wikipedia](#) )

ISABELLE [Elisabeth] de Vermandois, daughter of HUGUES I "le Maisné" Comte de Vermandois et de Valois [Capet] & his wife Adelais Ctss de Vermandois [Carolingian] ([before 1088][2167]-17 Feb 1131, bur Lewes). This marriage is recorded by Orderic Vitalis, who names her father and specifies that it was part of the arrangements he made to settle his affairs before leaving on the first Crusade[2168]. Guillaume de Jumièges names "Elisabeth fille de Hugues-le-Grand comte de Vermandois" as wife of "Guillaume II de Warenne comte de Surrey", specifying that her previous husband had been "Robert comte de Meulan" by whom she had three sons and three daughters[2169]. She married secondly (1118) William de Warenne Earl of Surrey. The necrology of Saint-Nicaise de Meulan records the death "XIII Kal Mar" of "Isabel comitissa Mellenti"[2170]. There appears to be no other "Isabelle Ctss de Melun" to whom this can refer apart from Isabelle de Vermandois. However, it is surprising that she is not referred to by the title of her second husband.

## References

- [2167] This is assumed to be the latest possible birth date of Elisabeth in light of the birth of her first two known children in 1104.
- [2168] *Orderic Vitalis*, Vol. V, Book IX, p. 31.
- [2169] *WJ VIII.40*, p. 307.
- [2170] *Obituaires de Sens Tome II*, Prieuré de Saint-Nicaise de Meulan, p. 238

Fonts : persona: F-L. Jacquier - GG2Z-44X (André de Moura, 30 000 ancêtres de Henri d'Orléans), J-P de Palmas (Foundation for Medieval Genealogy et wikipedia) - GG2Z-44X, família 1: F-L. Jacquier (André de Moura, 30 000 ancêtres de Henri d'Orléans), J-P de Palmas (Foundation for Medieval Genealogy) xi2009, JB de La Grandiere (Paul Leportier Familles Médiévales Normandes (Beaumont-le-Roger) pp. 7/34 Elbeuf juin 2005) 23 i 2012, família 2: J-P de Palmas (FMG et wikipedia) 29 i 2014

... fills:

- a. **Eleanor**, nascuda el 1100, Leicester Castle, Leicester, Leicestershire (England). Casada amb **Hamon II de Massey**, nascut el 1100, Cheadle, Stockport, Cheshire (England), mort el 1140, Dunham Massey, Bucklow, Cheshire (England) (a l'edat de 40 anys), fill de **Hamon I de Massey** 1076 i **Margaret Sacie** 1077. visible:

Fonts : persona, família: T.Blanchet(Hershel Parker Family Tree) 9/17/2012

- b. **Adeline**, nascuda el 1102, morta (possible pare: *Galeran*, comte de Meulan †1191). Casada al voltant de 1112 amb **Hugues de Montfort**, seigneur de Montfort-sur-Risle, nascut el 1075, mort, fill de **Gilbert de Gand**, baron de **Folkingham** ca 1048-1094 i **Alice de Montfort** 1050-. visible:

Nota : Guillaume de Jumièges names "Adeline fille de Robert comte de Meulan" as wife of "Hugues le quatrième"[2183]. Orderic Vitalis names her as one of the three sisters of Waleran Comte de Meulan, whom he married to Hugues de Montfort[2184]. "Hugo de Monteforti filius Gisleberti de Gant" donated property with the consent of "...Haelina uxore mea et filiis meis Roberto et Valeranno" to Saint-Ymer-en-Auge by charter dated to [1145 or 1147], which also refers to donations by "Hugonis avi mei"[2185]. Arnoul Bishop of Lisieux declared the donation of the church of Saint-Ymer to the abbey of Bec by undated charter which names "Hugo de Monteforti et Robertus filius eius et Adelinea uxor eius"[2186]. m ([1120]) HUGUES [IV] Seigneur de Montfort-sur-Risle, son of GILBERT van Gent & his wife Alice de Montfort-sur-Risle. **References**

- [2183] *WJ VII.38*, p. 232.
- [2184] *Orderic Vitalis*, Vol. VI, Book XII, p. 333.
- [2185] *Saint-Ymer-en-Auge II*, p. 3.
- [2186] *Saint-Ymer-en-Auge III*, p. 5.

Fonts : persona: F-L. Jacquier (Guy Bastin - Nobily) <http://users.skynet.be/nobily/>, J-P de Palmas (Fundation for Medieval Genealogy), familia: F-L. Jacquier (Paul Leportier, H&G 2003, p. 322), J-P.de Palmas (FMG) 20 vii 2012

- c. **Galeran**, nascut el 1104, Leicester, Leicestershire, England (UK), mort el 9 d'abril de 1166, abbaye Saint-Pierre de Préaux, Les Préaux (Eure), enterrat el 1166, abbaye Saint-Pierre de Préaux, Les Préaux (Eure) (a l'edat de 62 anys). Veure **34927714**.
- d. **Robert**, àlies le Bossu, nascut el 1104, Leicester, Leicestershire, England (United Kingdom), mort el 5 d'abril de 1168, enterrat el 1168, Sainte-Marie de Pré (a l'edat de 64 anys). Veure **138980660**.
- e. **Isabel**, nascuda al voltant de 1104, Leicestershire, morta després de 1172. Veure **279422013**.
- f. **Agnès**, nascuda el 1110, morta.

Fonts : persona: F-L. Jacquier (Guy Bastin - Nobily) <http://users.skynet.be/nobily/>

- g. **Mathilde**, nascuda al voltant de 1114, Warwick Castle, Warwickshire (England), morta després de 1189, Elecumbe, Wiltshire (England) (possible pare: **Galeran**, comte de Meulan †1191).  
Casada abans de 1123 amb **Guillaume Louvel**, seigneur d'Ivry, Earl of Ivry (1er), seigneur de Guainville, nascut al voltant de 1102, Ivry-la-Bataille (Eure), mort el 1166 o 1170, Elecumbe, Wiltshire (England), fill de **Ascelin**, comte d'Ivry ca 1066-1116. †1119 i **Isabelle de Crepon** ca 1076. visible:

Nota : Fusion faite 13 Nov 2010. Claude Vibert l'avait appelée Mathilde de (sic) "Bocester" à tort (Bocester étant inexistant), elle était plus connue comme Mathilde de Leicester ; sur rolo elle figurait déjà au nom de Matilda de Beaumont-le-Roger, son père étant le comte (Earl) de Leicester en Angleterre. --R.S. Erreur probable : Mathilde, femme de Guillaume Louvel était fille de **Galeran de Meulan** d'après Jean Mesqui "Les seigneuries d'Ivry, Bréval et Anet." sur academia. C.Saint-Félix 27xii2020

- h. "Guillaume Louvel d'Ivry, fils d'Ascelin Goël, mourut entre 1162 et 1173. Robert IV, fils aîné de Guillaume Louvel, lui est associé dans plusieurs actes. Il ne survécut pas à son père, auquel succéda un fils cadet, Galeran Ier d'Ivry. Mahaud, femme de Guillaume, était sœur de Galeran II, comte de Meulan, témoin, avec la comtesse Agnès, de l'acte ci-dessus. Galeran II mourut le 9 avril 1166. (Depoin, Appendices au Cartulaire de St-Martin de Pontoise, pp. 322, 474)." C.Faucherand (<http://elec.enc.sorbonne.fr/cartulaires/Paris-S-Martin-des-Champs/0379> : note 408) 27 xii 2020. NB : J'ai supprimé la seconde union (chronologiquement impossible) de Mathilde de Beaumont-le-Roger avec ce Ranulph Toustain dont l'existence n'est pas attestée et dont n'aurait pu naître un Hugues Toustain qualifié "comte de Cantorbéry" en 1170, époux d'une autre Mahaut de Beaumont avec laquelle Mathilde de Beaumont-le-Roger aura pu être confondue à dessein. La Chesnaye-Desbois reprend partiellement dans sa seconde édition de 1773, tome VI, page 706 la généalogie Toustain produite par Jacques-Louis Chevillard, "autorisé par un brevet du Roi à des recherches généalogiques", mais ne s'enhardit pas à remonter plus haut que Hugues et Mahaut (pour mémoire, l'ouvrage "La famille ou maison de Toustain-Frontebosc" publié en 1799 par Charles Gaspard de Toustain de Richebourg reprend la généalogie douteuse produite par Jacques Louis Chevillard : "Toustain. — Ancienne et illustre famille que Jacques-Louis Chevillard fait remonter à un chevalier danois vivant en 868. Filiation établie depuis Hugues Toustain, chevalier, comte de Cantorbéry, qu'on croit issu des ducs de Normandie. Seigneurs de Frontebosc, Limésy, Richebourg; marquis de Limésy, comtes de Richebourg. — D'or à la bande de deux traits échiquetée d'or et d'azur.") C.Faucherand, 27 xii 2020.  
Fonts : persona: F-L. Jacquier (Claude Vibert - GeneaNet "cvibert", Roger Vibert / Hervé Lainé), R.Sekulovich (geneanet : darbroz) 13 xi 2010, N de Meyrignac (stirnet.com, 20xii2007), T.Blanchet(Robert Gilden), casament: C.Faucherand ([http://www.mesqui.net/Articles\\_forit/pdf/LES-SEIGNEURIES-ivry-breval-anet.pdf](http://www.mesqui.net/Articles_forit/pdf/LES-SEIGNEURIES-ivry-breval-anet.pdf), p. 44) 27 xii 2020, familia: N de Meyrignac (stirnet.com)20xii2007, T.Blanchet(Robert Gilden), Ch. Faucherand (Jean Mesqui, "Les seigneuries d'Ivry, Bréval, Anet.", [http://www.mesqui.net/Articles\\_forit/pdf/LES-SEIGNEURIES-ivry-breval-anet.pdf](http://www.mesqui.net/Articles_forit/pdf/LES-SEIGNEURIES-ivry-breval-anet.pdf)) 13 x 2018

- i. **Wévée de Meulan**.  
Casada amb **Amaury**, seigneur de Montfort, comte d'Évreux, mort el 1140, fill de **Amaury de Montfort**, comte d'Évreux ca 1063-1137 (veure **69855430**) i **Agnès de Garlande** †ca 1143 (veure **69855431**). visible:

Fonts : familia: JB.de La Grandiere ( Paul Leportier "Les ducs de Normandie" chap. comtes d'Evreux, St-Aubin-lès-Elbeuf 1999 ) 31 x 2009

- j. **Albarède de Meulan** (possible pare: **Galeran**, comte de Meulan †1191).  
Casada amb **Hugues de Châteauneuf**, fill de **Gervais de Châteauneuf**, seigneur de Châteauneuf-en-Thymerais †1113 i **Maille de Montgommery**, visible:

Nota : **AUBREY de Beaumont**, daughter of ROBERT de Beaumont-le-Roger Comte de Meulan, Earl of Leicester & his wife Isabelle de Vermandois [Cape], Orderic Vitalis records Waleran Comte de Meulan having three sisters (whom he does not name), one of whom he married to Hugues de Châteauneuf-en-Thimerais son of Gervase(2909). "Hugo Castrinovi dominus" confirmed donations to the monastery of Saint-Vincent, with the consent of "uxore mea Alberedi et matre mea senior iam detenta Mabilia et filiis meis Hugone, Gervasio et Galeranno", by charter dated 1132(2910). Hugues [II] & his wife had three children Erreur probable d'ascendance. Voir Jean Mesqui "Les seigneuries d'Ivry, Bréval et Anet." sur academia. C.Saint-Félix 27xii2020  
Fonts : persona, familia: JB.de La Grandiere (Paul Leportier Familles Médiévales Normandes (Beaumont-le-Roger) pp. 7/34 Elbeuf juin 2005) 23 i 2012, J-P.de Palmas (FMG) 17 xii 2014

... fills **69855429** (X2):

- a. **William**, Earl of Surrey (3er, 1138-1148), mort el 19 de gener de 1148, Laodicea.  
Casat amb **Hélie de Montgommery**, nascuda al voltant de 1119, morta el 4 de desembre de 1174, Salisbury (Angleterre) (a l'edat de possiblement 55 anys), filla de **Guillaume Talvas de Montgommery**, comte d'Alençon †1171 (veure **69498824**) i **Hélie de Bourgogne** ca 1080-1141 (veure **69498825**). visible:

Nota : De 1135 à 1154, pendant la guerre civile pour la couronne d'Angleterre, il fut partisan du roi Etienne d'Angleterre contre Mathilde l'Empresse. En février 1141, resté loyal au souverain anglais, il combattit à ses côtés au cours de la bataille de Lincoln qui vit la capture du roi. En septembre de la même année, au cours de la bataille de Winchester, son armée réussit à faire prisonnier Robert de Gloucester, le demi-frère de Mathilde. Au mois de novembre suivant, ce dernier servit de monnaie d'échange pour la remise en liberté du roi Etienne. Guillaume fit partie de ceux qui, avec Louis VII, firent le vœu de croisade à Vézelay en mars 1146, et il participa à la deuxième croisade l'année suivante. Alors que l'armée des croisés traversait l'Anatolie en direction de la Terre sainte, il fut tué lors d'une attaque des Sarrasins, à Laodicea, le 19 janvier 1148. ----- William de Warenne, 3rd Earl of Surrey (died 1148) was the eldest son of the William de Warenne, 2nd Earl of Surrey and Elizabeth de Vermandois. He was generally loyal to king Stephen. He fought at the Battle of Lincoln (1141), and was one of the leaders of the army that pursued the empress Matilda in her flight from Winchester, and which captured Robert of Gloucester. Crusader Knight (1146-48) He was one of the nobles that, along with Louis VII of France, took crusading vows at Vezelay in 1146, and he accompanied the initial army of the Second Crusade the next year. He was killed at the battle of Mount Cadmus while the crusader army was marching across Anatolia(modern day Turkey) on their way to the Holy Land.[1]

In Dec 1147 the French-Norman force reaches the Biblical town of Ephesus on the west coast of Turkey. They are joined by remnants of the German army which had previously taken heavy losses at Dorylaeum. Marching across Southwest Turkey and fight in an unsuccessful battle at Laodicea against the Turks on the border between Byzantine Empire and Seljuks of Rum (3-4 Jan 1148). On 8-Jan they battle again in the area of Mount Cadmus, where Turks ambush the main train of infantry and non-combatants because the main force is too far forwards. King Louis and his bodyguard of Templar Knights and Noblemen recklessly sallied forth charged the Turks. Most of the knights were killed, including William, and Louis barely escaped with his life. His army arrives later at the coastal city of Adalia. The battle is recorded by Odo de Deuil, personal chaplain to Louis, in his book *De Protectione* - pp 68-127 Family He was a great-grandson of Henry I of France, and half-brother to Robert de Beaumont, 2nd Earl of Leicester, Waleran IV de Beaumont, Count of Meulan, and Hugh de Beaumont, 1st Earl of Bedford. William married Adela (or Ela), daughter of William Talvas, count of Ponthieu, who was the son of Robert of Bellême. They had one child, a daughter, Isabel, who was his heir. She married first William of Blois, second son of king Stephen, and who became earl of Warenne or Surrey. After he died without children in October 1159, she married Hamelin, half-brother of Henry II, who also became Earl of Warenne or Surrey. He took the de Warenne surname (citation needed), and their descendants carried on the earldom Sources William de Warenne Genealogy Wikia The battle is recorded by Odo de Deuil, personal chaplain to Louis, in his book *De Protectione* - pp 68-127. Warren Family History Project Source: [http://en.wikipedia.org/wiki/William\\_de\\_Warenne\\_3rd\\_Earl\\_of\\_Surrey](http://en.wikipedia.org/wiki/William_de_Warenne_3rd_Earl_of_Surrey).

b. **Gundreda**, morta després de 1166.

Casada amb **Roger de Beaumont-le-Roger**, Earl of Warwick (2on), mort el 12 de juny de 1153, fill de **Henri de Beaumont-le-Roger**, Earl of Warwick †1119 i **Marguerite du Perche** 1067-ca 1156. visible:

Casada amb **William I de Lancaster**, Lord of Kendal, nascut, Kendal, Westmorland (England), mort després de 1166, Kendal, Westmorland (England), fill de **Gilbert de Kendal**, baron of Kendal 1104- i **Goditha de Kendal** ca 1106. visible:

Nota : **GUNDRED** ([1120 or after]-after 1166). Guillaume de Jumièges records that the elder daughter of "Guillaume II de Warenne comte de Surrey" & his wife married "Roger comte de Warwick, fils du comte Hennr, frère de Robert comte de Meulan et né de Marguerite sceur de Rotrou comte du Perche" but does not name her[1146]. Robert of Torigny names "Gondrada sorore uterine Galeranni comitis Mellenti" as wife of "Rogero comite Warwicensi"[1147]. An undated manuscript relating to Cokersand Abbey, Lancashire records that "Willielmum de Lancaster" married "Gundredam prius comitissam de Warwyke"[1148]. Her second marriage is confirmed by a charter of King Henry II which records that "primus Willielmus de Lancaster, baronem de Kendale, qui prius vocabatur de Tailboys" married "Gundredam comitissam Warwic" and that she was the mother of his son William[1149]. Her second marriage date is dictated by the death of her first husband, recorded in Jun 1153. "Willelmus de Lancastre" donated property to Leicester, St Mary de Pré, with the consent of "Willelmi filii mei et hæredis et Gundredæ uxoris meæ", by charter dated to [1153/56][1150]. "Willelmus de Lancastre" donated pasture rights in "feodum meum in Lonisdale et in Amunderness" to Leicester, St Mary de Pré, with the consent of "Willelmi filii mei et heredi et Gundree uxoris mee" for the souls of "...Gilberti patris mei et Godithæ matris mee et Jordani filii mei et Margarete filia Comitisse", by charter dated to [1156/60], witnessed by "Willelmo filio meo et herede, Gundr fil Comitisse..."[1151]. Farrer has suggested that the wording of this last document indicates that the wife of William de Lancaster was the daughter of Countess Gundred rather than the countess herself, suggesting that the latter must have been "well advanced in years" at the time of the marriage and implying that she would therefore have been past child-bearing age[1152]. It is correct that the wording of the document is curious as it appears inconsistent with both possibilities: if Gundred was "Comitisse", one would expect the first part of the document to read "Gundree Comitisse uxoris mee"; on the other hand, if she was Gundred the daughter, one would expect the subscription to read "Gundr fil Comitisse ux mee". The two names which are quoted above in the subscription list of the document dated to [1156/60] precede the subscribers who held religious positions. It would therefore be normal for them to be the same persons who are named in the body of the document, in the same order, giving their consent to the transaction. However, it is difficult to adopt an interpretation which contradicts the three different sources quoted above (Robert de Torigny, the undated manuscript, and the charter of King Henry II) which identify the countess as William's wife. **m firstly ROGER de Beaumont**, Earl of Warwick, son of HENRY de Beaumont Earl of Warwick & his wife Marguerite du Perche ([1101/02]-12 Jun 1153). **m secondly (Jun 1153/1156) [as his second wife], WILLIAM de Lancaster "Taillebois"**, son of GILBERT & his wife Goditha ---, Lord of Kendale and Lonsdale in Westmoreland in 1166[1153]. [1146] WJ Vill.41, pp. 307-8. [1147] Chronique de Robert de Torigny I, 1153, p. 273. [1148] Dugdale Monasticon VI.2, Cokersand Abbey, Lancashire VI, p. 909. [1149] Dugdale Monasticon V, Furness Abbey, Lancashire, X, p. 248. [1150] Farrer (1902), Lancashire Chartulary, Series XVI, Charter III, p. 391. [1151] Farrer (1902), Lancashire Chartulary, Series XVI, Charter IV, p. 393. [1152] Farrer (1902), Lancashire Chartulary, Notes, p. 394. [1153] Domesday Descendants, p. 539. Fonts : persona, familia 2: J-P.de Palmas (FMG) 29 1 2014, familia 1: H.R.Moser/EuSt-III/4, J-P.de Palmas (FMG) 29 1 2014

c. **Ralph**, Lord of Whitechurch (1er), mort després de 1130.

Casat amb **Ne N** visible:

Nota : Ralph de Warenne, probable 1st Lord of Whitechurch, Shropshire, was formerly known as Weston. "William of Warren, better known as William fitz Ranulf. His relation to the elder line has never been ascertained nor, as far as I know, surmised. My notion on the subject is quite conjectural. William, second Earl Warren, he who died 1135, is stated, on the best authority, to have three sons, -William, Reginald, and Ralph. William is well known as his father's successor and the last of the elder male line. Reginald became notorious as Lord of Wirmgay by marriage with it's [sic] heiress. Of Ralph little has been recorded except his era. It is consistent with both to suppose him to have been father of William fitz Ranulf of whom we are now speaking. If so, Ralph himself may have been in his own time, Lord of Whitchurch." (Eyton, Rev. R. W., Antiquities of Shropshire, Volume X, Pages 15&16). Footnote 1 of the Volume just mentioned also reveals this collaborative statement: "It is nearly certain that Ralph de Warren, the brother of the third Earl had a son William. The following consecutive sentences occur in a recitory Charter of the Monks of Lewes. -In Forfolcia. -Ad Estunam Rannulfus de Warennia dedit nobis unam virgatum terrae. Ad Gelham dedit nobis Willielmus filius Rannulfi, decimam terrae, quam tenet Godvinus." (Dugdale, Sir William, Knight, Monasticon Anglicanum, Volume V, page 14, No. vi.). English translation of the preceding "Ranulf de Warren gave the monks of Lewes one yardland at Estun, in Norfolk: and William, his son, the title of the land which one Godvine held at Gelham." (Dugdale op. cit., page 3.) "I have confirmed the church of Canfield [Essex] with 1 virgate and the title of the demesne of the hall, title of Easton and at Yeldham tithe of Godwin's land (at Estun a carucate of land and a rustic, at each Canefeld and at Essendon the churches with land); tithe of Middleton given by William son of Ranulf and 1 yardland which Gladio jocolatur held by gift of Ran[?] Rainald of Warennia." (Farrer, William, Litt.D., Honors and Knights' Fees, Volume III, Pages 300 & 311, Introduction section of the Honor of Warennia.) William fitz Ralph, son of Ralph de Warenne and Grandson of William de Warenne, 2nd Earl of Surrey is illuminated by Rev. R. W. Eyton, Rector of Eyton, famous historian and Authority of the County of Shropshire, England. Please see Volume X, Antiquities of Shropshire, Pages 14-27 for the history of the Lords of Whitechurch. **Notice on FMG**

**RALPH** (-after [1130]). William de Garenne donated property to St Faith, Longueville by charter dated to [1130], witnessed by "Ysabel comitissa uxor comitis et Willelmo et Radulfo filii eorum"[1154], which suggests that Ralph must have been his parents' second son. "W comes de Warennia et Isabella comitissa uxor mea necnon filii nostri Willelmus...et Radulfus" donated property to Castle Acre Priory by undated charter[1155]. "Guillelmus filius Guillelmi de Warennia" confirmed donations of property to Saint-Victor-en-Caux by "patre meo", for the soul of "uxoris mee Ysabel", by undated charter (a copy of which is attached to a late-12th century transcription of a charter under which Hugh de Mortimer confirmed donations to the monastery), witnessed by "Gislebertus de Grenosavilla, Ysabel comitissa, Radulfus filius comitis..."[1156]. An undated charter of "Johannes comes Warennæ" confirmed earlier donations to Theford Priory by "Willelmus comes Warennæ" for the souls



of "Willielmi comitis patris mei...matri meæ Isabellæ et fratri meorum Radulphi Warenniæ et Reginaldi Warenniæ"[1157]. [1154] Round (1899) 220, p. 74. [1155] Dugdale Monasticon V, Castle Acre Priory, Norfolk, V, p. 51. [1156] Caux Saint-Victor, II, 1, p. 378. [1157] Dugdale Monasticon VI.2, Priory of Thetford, Norfolk, p. 729.  
Fonts : persona: J-P.de Palmas (FMG et wikipedia) 29 i 2014, família: J-P.de Palmas (wikipedia) 29 i 2014

d. **Ada**, morta el 1178. Veure **69855463**.

e. **Reginald**, Lord of Mortemer, mort després de 1178.

Casat amb **Adeliza de Wormegay**, Lady of Wormegay, morta després de 1179. visible:

Fonts : família: H.R.Moser/EuSt-III.4

**69.855.430 Amaury de Montfort**, seigneur de Montfort-l'Amaury (1104-1137), comte d'Évreux, nascut al voltant de 1063, mort el 1137, enterrat, sous le chapitre situé au fond de l'église de l'abbaye de Haute-Bruyère, Saint-Rémy-l'Honoré (Yvelines) (a l'edat de possiblement 74 anys). Pares: **139710860** i **139710861**. [relation] **Richilde de Hainaut**, nascuda al voltant de 1095, morta després de 1128, filla de **Baudouin**, comte de Hainaut 1056-1098 (veure **13899742**) i **Ide de Louvain** †1107? (veure **13899743**).

Nota : **AMAURY de Montfort**, son of **SIMON** Seigneur de Montfort-l'Amaury & his third wife **Agnès** d'Evreux (-[18/19] Apr after 1136, bur **Abbaye de Haute-Bruyère**). His parentage is recorded by **Orderic Vitalis**[1731]. He succeeded his brother after [1104] as Seigneur de Montfort-l'Amaury. **Orderic Vitalis** records that, after the death of his maternal uncle **Guillaume "Crespin" Comte d'Evreux**, **Amaury** claimed the succession but **Henry I King of England** "took the county of Evreux into his own hands" because he "had forfeited the king's favour by his effrontery"[1732]. He led a major rebellion and captured the town of Evreux[1733]. **King Henry** besieged the castle but the two parties were reconciled by **King Henry's** nephew **Thibaut Comte de Blois**[1734], when **Amaury** succeeded as Comte d'Evreux. The necrology of **Saint-Père-en-Vallée** records the death "19 Apr" of "Amauricus princeps de Montforti"[1735]. The necrology of **Haute-Bruyère** lists members of the **Montfort** family who are buried in the abbey, starting with "comte Amaury... qui premier fonda l'église, dou fil le comte **Simon** le Chauf qui gist a Evreux"[1736]. **Betrothed (1103) to --- de Meulan**, daughter of **ROBERT** de Beaumont-le-Roger Comte de Meulan, Earl of Leicester & his wife **Elisabeth** de Vermandois [Capet]. Daughter of Robert, she was betrothed by her father to **Amaury** nephew of **Guillaume** Comte d'Evreux when only one year old but "various circumstances arose which prevented the marriage" according to **Orderic Vitalis**[1737]. The identity of the daughter is unknown, but she may have been **Isabelle** (see below). She is named "Aline" in **Europäische Stammtafeln**[1738], but the source for this is not known. If this is correct, she was probably the same person as **Robert's** daughter **Adeline** (see below). **m firstly (1115), divorced 1118) RICHILDS de Hainaut**, daughter of **BAUDOIN II** Comte de Hainaut & his wife **Ide** de Louvain ([1095]-after 1118). **Orderic Vitalis** names "Richenda" as wife of **Amaury** de Montfort, but does not give her origin[1739]. The **Chronicon Hanoniense** names "Richeldis" as daughter of "Balduino comitis Hanoniensis" and wife of "comiti Montisforti"[1740]. **m secondly (before 1127) AGNES de Garlande**, daughter of **ANSEAU** de Garlande Comte de Rochefort & his wife --- de Rochefort-en-Yvelines (-after 1136). The **Chronicon Mauriniacensi** records that "Stephanus Cancellarius" arranged the marriage of "nepti sua" and "Amalrico de Montforti", adding that he dowry was "honore de Rupe-forti" [Rochefort][2449]. The primary source which confirms her name has not yet been identified. **Du Chesne** suggests that the widow of **Amaury [III] de Montfort** Comte d'Evreux married, as her second husband and his first wife, **Robert de France** Seigneur de Dreux[2450]. He bases this on a charter dated to [1 Nov 1183/31 Mar 1184] in which **Philippe II King of France** confirmed the property of **Notre-Dame de Colombs**, including property "in loco Campus à la Droué" donated by "Robertus comes de Drocis et de Montfort" and "domum de là Noué" donated by "Simon de Drocis in sua ultima voluntate"[2451]. **Du Chesne's** argument is that **Robert Comte de Dreux** could only have been entitled to "le titre de comte de Montfort, don't le roy le rehausse" from "un mariage fait avec la douairiere de la mesme comté". He also suggests that "Simon de Drocis", also named in the same charter, was the son of this marriage. There are three difficulties with **Du Chesne's** argument. Firstly, **Amaury [III] de Montfort** was comte d'Evreux not "comte de Montfort", a title which does not appear ever to have been borne by members of his family. Secondly, the chronology is unfavourable for the widow of **Amaury [III]**, who was probably born in [1110/15] at the latest, to have married **Robert de Dreux** whose birth is estimated to [1124/26]. Thirdly, it is unlikely that **Agnes** would have given the name **Simon** to a son born from this supposed second marriage, given that she already had a son of that name by her marriage to **Amaury**. In conclusion, the evidence of the [1183/84] charter alone is insufficient to corroborate this marriage. **References**

- [1731] **Orderic Vitalis**, Vol. VI, Book XII, p. 189.
- [1732] **Orderic Vitalis**, Vol. VI, Book XI, p. 149.
- [1733] **Orderic Vitalis**, Vol. VI, Book XII, p. 189.
- [1734] CP VII Appendix D, p. 713.
- [1735] **Obituaires de Sens Tome II, Abbaye de Saint-Père-en-Vallée**, p. 187.
- [1736] **Obituaires de Sens Tome II, Abbaye de Haute-Bruyère**, p. 224.
- [1737] **Orderic Vitalis**, Vol. VI, Book XI, p. 47.
- [1738] ES III 700.
- [1739] **Orderic Vitalis**, Vol. III, Book V, p. 189.
- [1740] **Gisleberti Chronicon Hanoniense**, MGH SS XXI, p. 505

- [2449] Ex **Chronico Mauriniacensi**, II, RHGF XII, p. 77.
- [2450] **Du Chesne** (1631) Dreux, Dreux, p. 14.
- [2451] **Duchesne** (1624), Preuves, p. 47.

Fonts : persona: J-P de Palmas (Foundation for Medieval Genealogy et Wikipedia) xi2009, família 1: J-P de Palmas (FMG) 10 viii 2013, família 2: F.Ripart (E. Bournazel, le gouvernement capétien), J-P.de Palmas (FMG) 4 viii 2013, enterrament: Ch. Faucherand (Montfort-78) 28 iv 2016

... [relation] ...

**69.855.431 Agnès de Garlande**, morta al voltant de 1143. Pares: **139710862** i **139710863**.

Nota : **AGNES** (-after 1136). The **Chronicon Mauriniacensi** records that "Stephanus Cancellarius" arranged the marriage of "nepti sua" and "Amalrico de Montforti", adding that her dowry was "honore de Rupe-forti" [Rochefort][1951]. The primary source which confirms her name has not been identified. **Du Chesne** suggests that the widow of **Amaury [III] de Montfort** Comte d'Evreux married, as her second husband and his first wife, **Robert de France** Seigneur de Dreux[1952]. He bases this on a charter dated to [1 Nov 1183/31 Mar 1184] in which **Philippe II King of France** confirmed the property of **Notre-Dame de Colombs**, including property "in loco Campus à la Droué" donated by "Robertus comes de Drocis et de Montfort" and "domum de là Noué" donated by "Simon de Drocis in sua ultima voluntate"[1953]. **Du Chesne's** argument is that **Robert Seigneur de Dreux** could only have been entitled to "le titre de comte de Montfort, don't le roy le rehausse" from "un mariage fait avec la douairiere de la mesme comté". He also suggests that "Simon de Drocis", also named in the same charter, was the son of this marriage. There are three difficulties with **Du Chesne's** argument. Firstly, **Amaury [III] de Montfort** was comte d'Evreux not "comte de Montfort", a title which does not appear ever to have been borne by members of his family. Secondly, the chronology is unfavourable for the widow of **Amaury [III]**, who was probably born in [1110/15] at the latest, to have

married Robert de Dreux whose birth is estimated to [1124/26]. Thirdly, it is unlikely that Agnes would have given the name Simon to a son born from this supposed second marriage, given that she already had a son of that name by her marriage to Amaury. In conclusion, the evidence of the [1183/84] charter alone is insufficient to corroborate this marriage. **m (before 1127) as his second wife, AMAURY [III] de Montfort**, Comte d'Evreux, son of SIMON Seigneur de Montfort-l'Amaury & his third wife Agnès d'Evreux (-[18/19] Apr [1136/38], bur Abbaye de Haute-Bruyère). [1951] Ex Chronico Mauriacensi, II, RHGF XII, p. 77. [1952] Du Chesne (1631) Dreux, Dreux, p. 14. [1953] Duchesne (1624), Preuves, p. 47.

C'est son oncle Etienne de Garlande qui négocie son mariage. (F.Ripart)

D'après "Les Capétiens" de Patrick Van Kerrebrouck 2000, l'auteur, qui suit A.W. Lewis 1986, s'oppose à du Chesne (Duchesne) et au père Anselme (qui a copié Duchesne) en disant que Robert I (Robert de Dreux) ne s'est marié que 2 fois et que Agnès de Garlande est à retirer des épouses car sa présence vient d'une interpolation erronée (par Duchesne) de la copie d'une charte de Philippe Auguste à Coulombs, charte concernant Robert IV de Dreux (Robert de Dreux) et non Robert I de Dreux (Robert de Dreux)... Et comme tous les auteurs ont recopié Duchesne... (J-C de Vaugiraud 03/07/2006)

Fonts : persona: J-P.de Palmas (Charles Cawley & FMG ; Pierre Bauduin, La première Normandie (Xe-XIe siècles), Presses Universitaires de Caen, Caen, 2004, 474 p) 13 v 2016, familia: F.Ripart (E. Bournazel, le gouvernement capétien), J-P.de Palmas (FMG) 4 viii 2013

... fills:

a. **Amaury, seigneur de Montfort, comte d'Évreux**, mort el 1140.

Casat amb Wévée de Meulan, filla de **Robert de Beaumont-le-Roger**, Earl of Leicester ca 1050-1118 (veure **69855428**) i Élisabeth (Capétiens) 1085-1131 (veure **69855429**). visible:

Nota : **AMAURY de Montfort** (-[1140]). His parentage is confirmed by a charter dated Feb 1199 which recalls a donation to the leprosy of Grand-Beaulieu near Chartres by "Amauricus de Monteforti", with the consent of "Amauricus parvus filius eiusdem Amaurici, qui erat sub custodia Amaurici de Mestenen", confirmed after his death by "Simon frater eius et successor"[2453]. As this document names the guardian of Amaury, he must have been under-age at his father's death and therefore born from his father's second marriage. He succeeded his father as Comte d'Evreux, Seigneur de Montfort-l'Amaury. The abbot of Saint-Germain-des-Prés and "Stephani de Garlanda", who held "castrum Gurnaicum...in advocacione pro Amalrico Ebrocensi comite neptis sue filio", agreed terms for renouncing certain revenues by charter dated 1138[2454]. Robert of Torigny records the death in 1140 of "comes Ebroicensis Amalricus" and the succession of "frater eius Symon"[2455]. [2453] Merlet, L. & Moutié, A. (eds.) (1858) Cartulaire de l'abbaye de Notre-Dame des Vaux de Cernay (Paris) ("Notre-Dame des Vaux de Cernay"), Tome I, p. 71, footnote 1, quoting Archives du dép. d'Eure-et-Loir, fonds du grand séminaire. [2454] Poupardin, R. (1909) Recueil des chartes de l'abbaye de Saint-Germain-des-Prés (Paris) ("Paris Saint-Germain-des-Prés"), Tome I, LXXXIX, p. 137. [2455] Chronique de Robert de Torigny I, 1140, p. 218.

Fonts : persona: J-C de Vaugiraud (E.S, tome III/4, Tafel 642) 01/11/2009, J-P.de Palmas (FMG) 10 viii 2013, familia: JB.de La Grandiere (Paul Lepoutier "Les ducs de Normandie" chap. comtes d'Evreux, St-Aubin-lès-Elbeuf 1999) 31 x 2009, defunció: J-C de Vaugiraud (E.S, tome III/4, Tafel 642) 01/11/2009

b. **Agnès**, nascuda el 1123, Montfort-l'Amaury (Yvelines), morta el 15 de desembre de 1181 (a l'edat de 58 anys). Veure **34927715**.

c. **Simon**, mort el 12 de març de 1181, enterrat, cathédrale Notre-Dame, Evreux (Eure) . Veure **69490328**.

... fills **69855430**-(X1):

a. **Ne**.

Casada amb **Robert de Loudon**. visible:

Nota : daughter . The Chronique de Morigny records that "Hugo de Creciaco" killed "Milonem de Monteherico...dominum suum cognatum suum", after which he was besieged in "castrum Gumet" (Gometz), fled "in curia Amaurici de Monte-forti...cujus et ipse Hugo filiam parvulam sponsaverat", and then became a monk, in a passage dealing with events in 1118[2578]. **Betrothed ([1118]) to HUGUES de Crécy**, son of GUY [III] "le Rouge" de Rochefort Sire de Rochefort-en-Yvelines & [his second wife Adalais de Crécy dame de Gournay-sur-Marne] (-31 Jul 1147). [2578] Ex Chronico Mauriacensi, RHGF XII, p. 72.

Fonts : persona: J-P.de Palmas (FMG) 11 xii 2014, familia: R.Sekulovich (geneanet : bresson) 7 iv 2012

b. **Denise**, morta després de 1123, religieuse, entre au couvent des Hautes-Bruyères en 1123.

Nota : "Denise de Montfort, fille d'Amaury III, entra au couvent (1123). Amaury fit alors de nouveaux dons : (a) le moulin à eau de Beynes, dit moulin de l'Etendard (cf famille **l'Etendard de Beynes**), situé sur la Mauldre, sauf certains droits possédés par le prieur St Laurent de Montfort ; (b) le moulin à eau de Bardelle, dont les fondations semblent encore exister, dans l'enclos compris entre la rivière, le Lieutel et la ferme actuelle de Bardelle. A gauche de la route de Montfort à Maule (partie de l'ancienne route romaine de Beauvais à Orléans), on trouve une grande cave voûtée à laquelle on accède par quelques marches. Ce bâtiment fut autrefois incendié et serait actuellement recouvert de végétation ; (c) les produits de la chasse et les droits de minage d'Epemon. Pour percevoir ces droits, furent construits les actuels Pressoirs (Emile Ledru, Bulletin de la Société d'Archéologie de Rambouillet, tome VIII, 1887) : bâtiment à moitié souterrain, de 32 m de long, aux murs avec contreforts, intérieur en sorte de crypte en pierre du pays (grès), dont les voûtes ogivales sont soutenues par deux rangées de piliers à chapiteaux trapus, de 2 m de haut. Ce bâtiment était désigné (chartes de 1245) sous les noms de « maison des religieuses de Haute Bruyère » ou de « cellier de Haute Bruyère ». Amaury se servait probablement de ce lieu comme rendez-vous de chasse, où le train de vie paraissait digne de la cour royale. Il réservait au prieur de St Laurent de Montfort l'épaulle droite de tout gibier dès lors que la chasse partait des Hautes Bruyères. Les femmes appréciaient la chasse au vol (sur son sceau, Bertrade est représentée l'épervier au poing)." ([http://jeanalain.monfort.free.fr/78/Montfort78\\_4.htm](http://jeanalain.monfort.free.fr/78/Montfort78_4.htm)) C.Faucherand, 28 iv 2016.

Fonts : persona: C.Faucherand ([http://jeanalain.monfort.free.fr/78/Montfort78\\_4.htm](http://jeanalain.monfort.free.fr/78/Montfort78_4.htm)) 28 iv 2016

**69.855.432 Herbert des Roches**. Pares: **139710864** | **139710865**.

Nota : **Repères biographiques et chronologiques**

• « ... in « censibus de Castro Lidi (Château-du-Loir), qui fuerunt Herberti de Rupibus patris Balduini de Rupibus patris sui. Anno 1215. » J-C de Vaugiraud (Ch. de Montzey : "Histoire de La Flèche et de ses seigneurs", 1877, p. 151) 25 xi 2020

Fonts : persona, familia: J-C de Vaugiraud (Ch. de Montzey : "Histoire de La Flèche et de ses seigneurs", 1877, p. 151) 25 xi 2020

... [relation] ...

Fonts : familia: J-C de Vaugiraud (Ch. de Montzey : "Histoire de La Flèche et de ses seigneurs", 1877, p. 151) 25 xi 2020

... fils:

a. **Baudoin**. Veure **34927716**.

**69.855.436 Robert**, seigneur de Sablé, mort abans de 1152. Pares: **139710872** i **139710873**.

Nota : Porte : D'or à l'aigle d'azur **Biographie**

Le fils de Lisiard avait été élevé avec Foulque V d'Anjou, dit le jeune, dont il était frère de lait, ce qui lui valut l'amitié et l'indulgence constante du comte Geoffroi, malgré ses nombreuses révoltes. Il avait pris part à la lutte de son père contre Geoffroy Plantagenet, qui lui restitua la terre de la Suze aussitôt après la mort de son père. Mais poussé par les conseils d'Hugues de Mathefelon et de Thibault, son fils, il porta la dévastation de Briollay à Angers, de la Suze et de Sablé jusqu'au Mans, l'année de la mort du roi Henri Ier d'Angleterre (1135). Geoffroi le battit, prit de nouveau la Suze et Robert dut recourir à l'intercession d'Ulger, évêque d'Angers, et d'Hugues de Saint-Calais, évêque du Mans, et faire de nouveau hommage lige au vainqueur pour obtenir cette seconde paix. Quelques années plus tard, en 1144, secondé par Elie, propre fils de Geoffroi, et par la plupart des barons angevins, il recommença la guerre. Le comte jugea prudent de protéger ses terres par la construction sur la Sarthe, entre Sablé et Angers, d'une forteresse qu'il nomma le Châteauveuf. Ses troupes, repoussées d'abord, revinrent plus nombreuses et les Sabloisins durent s'enfuir jusque dans leurs murs. Robert implora de nouveau la paix qu'il obtint du prince magnanime, inquiet d'ailleurs de la tournure que prenaient ses affaires en Angleterre. La Chronique d'Anjou signale cette paix en 1146, pax fit inter barones et comitem. Malgré toutes ses guerres, Robert III songea à confirmer les largesses de ses ancêtres envers Marmoutier, fut un des bienfaiteurs de l'hôpital d'Angers. Il confirma à Saint-Nicolas de Sablé les dîmes des défrichements de la forêt de Brion, le jour que Geoffroi, évêque d'Angers, consacra l'église de Saint-Denis-d'Anjou (Gilles Ménage dit : Geoffroi, évêque du Mans, consacrant l'église d'Angon). Mais la principale fondation de Robert III fut celle de l'abbaye de Bellebranche qu'il donna aux Cisterciens. On raconte qu'une tentative de fondation religieuse y avait eu lieu en 1098. L'abbé Angot croirait volontiers, quoique le fait ne soit mentionné dans aucun acte connu, qu'il s'agissait alors d'un ermitage semblable à tous ceux qui peuplaient les forêts du Maine et de l'Anjou aux XIe et XIIe siècles. La fondation de Robert est datée de 1152, et peut être regardée comme un de ses actes en extremis. Elle reçut ses principales donations des seigneurs de Sablé, Château-Gontier et Anthenaïse, qui eurent dans l'église leur sépulture. **Famille** Robert III était le fils de Lisiard de Sablé et de Tiphaine, dite Chevrière de Briollay. Robert prit pour épouse Hersende; ils eurent de leur mariage :

- Robert IV, successeur de son père dans la seigneurie de Sablé, La Suze et Briollay ;
- Geoffroi, pour lequel Robert, son frère, fit une fondation d'une messe quotidienne au prieuré de Solesmes, et qui fut inhumé dans l'église sous le crucifix. Sa statue tombale mutilée existe encore, portant sur la poitrine un écu chargé de l'aigle, meuble des armoiries de la famille. Le chevalier est vêtu d'une cotte de maille : on l'a pris longtemps pour Geoffroi Ier de Sablé, fondateur du prieuré ;
- Hersende, abbesse du Ronceray. On voit combien cette abbaye fut toujours en faveur dans la famille de Sablé : Burgonde, veuve de Renaud de Château-Gontier, s'y fit religieuse et devint prieure d'Avesnières. Hersende, mère de notre abbesse, s'y retira après la mort de son mari et paraît une fois, au moins, au rang des religieuses. Sa fille fit profession avant 1169 : elle paraît toujours dans un rang honorable, et même simple religieuse avant la plupart des officières : pour la démission des droits de Luc de Chemazé (1169) ; pour un accord avec le sénéchal Étienne portant règlement de la maison de l'hôpital (1183) ; dans une charte au sujet du moulin d'Épinard (1183). Elle est seule avec l'abbesse Emma, traitant une affaire avec l'évêque de Nantes (1183). Enfin, elle est prieure d'Avesnières avant 1190, et avec Marie de Sainte-Suzanne, probablement de la famille de Beaumont-au-Maine, pour une concession de terrain à l'Hôtel-Dieu. Hersende est abbesse avant 1196, donne cette année-là un domaine aux Bonshommes d'Angers, s'occupe activement des frères de l'Hôtel-Dieu, et des droits de son monastère sur l'administration intérieure de la maison, en appelle pour ces difficultés à Jean sans Terre, qui confie l'affaire à Guillaume des Roches, son sénéchal et proche parent de l'abbesse (1200). Elle s'adresse à Guillaume, évêque d'Angers, contre les mêmes religieux qui voulaient méconnaître son autorité dans l'élection du prieur (1209). Aux Bonshommes d'Angers, elle fait d'importantes concessions en 1211 et 1214 ; forme une association de prières avec le curé de Bonlieu (1216), reconnaît les droits de l'Abbaye de Fontaine-Daniel à la Ferté-Painel, en 1218, et meurt en 1220, après avoir concédé un cellier à l'abbaye de la Mélinais ;
- Marguerite, femme, en 1189-1198, de Pierre de Chemillé, qui donne aux moines du Loroux la terre de Fracta Rota, ayant appartenu autrefois à Robert II de Sablé, bisaïeul de Marguerite. Celle-ci était peut-être marraine de Marguerite, femme de Guillaume des Roches, sa nièce.

## Sources

- Abbé Angot, « Sablé », dans *Bulletin de la Commission historique et archéologique de la Mayenne*, 1919, n° 35, p. 166-189, 266-278, 369-380. [1]

Fonts : persona: J-P de Palmas ([wikipedia](#)) : Abbé Angot, « Sablé », dans *Bulletin de la Commission historique et archéologique de la Mayenne*, 1919, no 35, p. 166-189, 266-278, 369-380) 27 viii 2012, familia: J-P de Palmas ([wikipedia](#)) : Abbé Angot, « Sablé », dans *Bulletin de la Commission historique et archéologique de la Mayenne*, 1919, no 35, p. 166-189, 266-278, 369-380) 4ii2011

... [relation] ...

**69.855.437 Hersende d'Anthenaïse**.

Fonts : persona: D.Gaultier (Michèle Andrieux, Bouère, Mille ans d'histoire, 2020) 14/10/2023, familia: J-P de Palmas ([wikipedia](#)) : Abbé Angot, « Sablé », dans *Bulletin de la Commission historique et archéologique de la Mayenne*, 1919, no 35, p. 166-189, 266-278, 369-380) 4ii2011

... fils:

a. **Robert**, mort el 13 de gener de 1193, Palestine. Veure **34927718**.  
b. **Geoffroi**.

Nota : Geoffroi, pour lequel Robert, son frère, fit une fondation d'une messe quotidienne au prieuré de Solesmes, et qui fut inhumé dans l'église sous le crucifix. Sa statue tombale mutilée existe encore, portant sur la poitrine un écu chargé de l'aigle, meuble des armoiries de la famille. Le chevalier est vêtu d'une cotte de maille : on l'a pris longtemps pour Geoffroi Ier de Sablé, fondateur du prieuré.

Fonts : persona: J-P de Palmas ([wikipedia](#)) : Abbé Angot, « Sablé », dans *Bulletin de la Commission historique et archéologique de la Mayenne*, 1919, no 35, p. 166-189, 266-278, 369-380) 4ii2011

c. **Hersende**, morta el 1220, prieure d'Avesnières (avant 1190), abbesse du Ronceray (1196-1220).

Nota : **Hersende, abbesse du Ronceray**. On voit combien cette abbaye fut toujours en faveur dans la famille de Sablé : Burgonde, veuve de Renaud de Château-Gontier, s'y fit religieuse et devint prieure d'Avesnières. Hersende, mère de notre abbesse, s'y retira après la mort de son mari et parait une fois, au moins, au rang des religieuses. Sa fille fit profession avant 1169 : elle parait toujours dans un rang honorable, et même simple religieuse avant la plupart des officiers : pour la démission des droits de Luc de Chemazé (1169) ; pour un accord avec le sénéchal Étienne portant règlement de la maison de l'hôpital (1183) ; dans une charte au sujet du moulin d'Épinard (1183). Elle est seule avec l'abbesse Emma, traitant une affaire avec l'évêque de Nantes (1183). Enfin, elle est prieure d'Avesnières avant 1190, et avec Marie de Sainte-Suzanne, probablement de la famille de Beaumont-au-Maine, pour une concession de terrain à l'Hôtel-Dieu. Hersende est abbesse avant 1196, donne cette année-là un domaine aux Bonshommes d'Angers, s'occupe activement des frères de l'Hôtel-Dieu, et des droits de son monastère sur l'administration intérieure de la maison, en appelle pour ces difficultés à Jean sans Terre, qui confie l'affaire à **Guillaume des Roches**, son sénéchal et proche parent de l'abbesse (1200). Elle s'adresse à Guillaume, évêque d'Angers, contre les mêmes religieux qui voulaient méconnaître son autorité dans l'élection du prieur (1209). Aux Bonshommes d'Angers, elle fait d'importantes concessions en 1211 et 1214 ; forme une association de prières avec le curé de Bonlieu (1216), reconnaît les droits de l'Abbaye de Fontaine-Daniel à la Ferté-Painel, en 1218, et meurt en 1220, après avoir concédé un cellier à l'abbaye de la Mélinais ;

Fonts : persona: J-P de Palmas ([wikipedia](#)) : Abbé Angot, « Sablé », dans *Bulletin de la Commission historique et archéologique de la Mayenne*, 1919, no 35, p. 166-189, 266-278, 369-380) 4ii2011

d. **Marguerite**.

Casada entre el 1189 i 1198 amb **Pierre de Chemillé**, àlies Pierre de Chemillé, mort després de 1194, fill de **Pierre, seigneur d'Argenton** (veure [69857200](#)) i **Eustache de Candé** (veure [69857201](#)), visible:

Nota : Marguerite, femme, en 1189-1198, de Pierre de Chemillé, qui donne aux moines du Loroux la terre de Fracta Rota, ayant appartenu autrefois à Robert II de Sablé, bisaïeul de Marguerite. Celle-ci était peut-être marraine de Marguerite, femme de Guillaume des Roches, sa nièce.

Fonts : persona: J-P de Palmas ([wikipedia](#)) 4ii2011, família: J-P.de Palmas ([wikipedia](#)) : Abbé Angot) 27 viii 2012

**69.855.438**: veure [34.745.188](#).

**69.855.439 Constance de Cornouaille**, nascuda al voltant de 1120, morta (1148). Pares: [139710878](#) i [139710879](#).

Nota : **CONSTANCE de Bretagne** (-1148). The primary source which confirms her parentage and marriage has not yet been identified. **m as his first wife, GEOFFROY de Mayenne**, son of JUHEL Seigneur de Mayenne & his wife Clémence de Ponthieu (-18 Feb or 25 Jul 1169).

Fonts : persona: B.Yeurc'h (Dom Morice), J-P.de Palmas (Charles Cawley & FMG) 2 xi 2016, família: C.Denanéc (Noblesse Bretonne: Brand'honneur, 2001) 03.02.09, B.Yeurc'h (Dom Morice), H.R.Moser/EuSt-XIII/133, J-P.de Palmas (FMG) 2 xi 2016, defunció: B.Yeurc'h (<http://jeanjacques.villemaq.free.fr/>)

... (!'abbé Angot doute de ce premier mariage) fills:

a. **Clémence**, nascuda al voltant de 1145, morta abans de 1209. Veure [34927719](#).

... fills [34745188](#) (X2):

a. **Juהל**, nascut entre el 1162 i 1169, mort el 4 de maig de 1220, Toulouse, pendant la croisade des albigeois, enterrat, abbaye de Fontaine-Daniel, Saint-Georges-Buttavent (Mayenne) . Veure [17372594](#).

b. **Mathilde**, nascuda entre el 1162 i 1169. Veure [34927707](#).

**69.855.456 Arnout Barbe de Dragon Berthout**, seigneur de Grimberghe, de Malines, de Turnhout i de Gheele, mort després de 1147. Pares: [139710912](#) i [139710913](#).

Fonts : persona, família: P.de Lacoste (Les Berthout: Manuscrits généalogiques de Le Fort) 01 xii 2022

... [relation] ...

**69.855.457 Ne N**.

Fonts : família: P.de Lacoste (Les Berthout: Manuscrits généalogiques de Le Fort) 01 xii 2022

... fills:

a. **Gauthier**, àlies Wauthier II, mort el 1169, Damiette, Egypte. Veure [34927728](#).

b. **Gérard**, seigneur de Grimberghe i de Rumpst, mort el 1186, avoué de l'église de Grimbergen, en Brabant flamand, en 1149.

Casat amb **Mechtilde**, dame de Ninove, filla de **Gérard**, seigneur de Ninove †1167 i **Gisèle de Peteghem**, visible:

Nota : Prend pour armoiries : d'or à la fasce d'azur

Fonts : persona: E.Bungener (Maison de Grimberge) 31 xii 2014, família: J-C Barbier (Histoire généalogique des pairs de France) 23 ix 2008, J.L.Mondanel (généalogie Berthout) 23 iii 2011

c. **Arnout Berthout de Ranst**, seigneur de Ranst, mort després de 1184.

Casat amb **Ne van Berchem**, filla de **Guillaume van Berchem**, seigneur de Berchem i ??, visible:

Nota : Certains généalogistes (dont Le Fort) veulent le voir comme le premier jalon de la famille van Ranst. Le remarquable travail de Costin van Berchem rétablit les bonnes filiations (très souvent mal recopiées et diffusées dans des sources généalogiques très diverses, notamment à cause des nombreuses homonymies dans cette famille). Même s'il est avéré que les Ranst sont de la maison Berthout, il n'a pas été possible de trouver le chaînon manquant. Je laisse cet individu sur Roglo pour laisser une trace de cet imbroglio généalogique...

P.de Lacoste 03 xii 2022 Source: <https://www.ranst-berchem.org>

Fonts : persona: M.de Posch (Base Geneaenet de Michel Deneef (michellont007)) 4 xi 2016, defunció: P.de Lacoste (Les Berthout: Manuscrits généalogiques de Le Fort) 01 xii 2022

**69.855.458 Arnold**, comte de Looz i de Rieneck, nascut el 1060, mort possiblement el 11 d'abril de 1139 (a l'edat de possiblement 79 anys), avoué de

*l'abbaye Saint-Jacques à Liège. Pares: [139710916](#) i [139710917](#).*

*Fonts : persona: D.Thuret (site Josiane Lefondeur) 11 vii 2014, D.Thuret (Geneanet, Josiane Lefondeur), Aurejac, H.R.Moser/EuSt-XVIII/56, D.Thuret (Geneanet, Josiane Lefondeur), família: D.Thuret (site Josiane Lefondeur) 11 vii 2014, D.Thuret (Geneanet, Josiane Lefondeur), defunció: C-H.Maigret (T. Delvaux : " Le sang des Saint-Omer") 17 vii 2012*

... [relation] ...

**69.855.459 Agnes, comtesse de Mayence, dame de Rieneck**, nascuda el 1065, morta al voltant de 1122 (a l'edat de possiblement 57 anys), dame hérière de Rieneck. Pares: [139710918](#) i [139710919](#).

*Fonts : persona: D.Thuret (site Josiane Lefondeur) 11 vii 2014, H.R.Moser/EuSt-XVIII/56, família: D.Thuret (site Josiane Lefondeur) 11 vii 2014, D.Thuret (Geneanet, Josiane Lefondeur)*

... fills:

a. **Jean**.

*Fonts : persona: D.Thuret (site Josiane Lefondeur) 11 vii 2014*

b. **Ludwig**, mort el 11 d'agost de 1171, enterrat, chapelle de Graethem du béguinage de Looz, Limbourg (Belgique) . Veure [279441070](#).

c. **Agnes**.

*Casada amb **Gérard de Jullich**, nascut el 1080, Allemagne. visible:*

*Fonts : persona, família: D.Thuret (Geneanet, Josiane Lefondeur)*

d. **Sophie**. Veure [34927729](#).

**69.855.460 Alain le Noir de Penthièvre**, comte de Richmond(ou de Richemont), seigneur de Guingamp, mort el 15 de setembre de 1146. Pares: [139710920](#) i [139710921](#). [relation] **Ne N**.

*Nota : Alain le Noir ou Alain de Bretagne, Alain, comte de Bretagne et parfois Alain de Penthièvre ou Alain III le Noir (en latin : Alan Niger) (vers 1100[1] – 15 septembre 1146), lord de Richmond (souvent désigné comme comte de Richmond) (1135/38-1146) et comte de Cornouailles (1140-1141) en Angleterre, seigneur du Tréguier (ou de Guingamp) en Bretagne, fut un important baron anglo-breton du règne d'Étienne d'Angleterre (1135-1154).*

---

**Date de décès :** Ou mort le 30/03/1146



*L'abbaye de Coat Malaouen - près de Kerpert. Fondée en 1142 par Alain Le Noir, comte de Penthièvre et de Richmond, dans un environnement boisé, il n'en subsiste que la façade du corps de logis principal percée de 21 fenêtres et refaite au XVIIIème siècle, ainsi que l'abbatiale, où se dresse la pierre tombale de l'un des abbés.*

*Fonts : persona: J-P.de Palmas (wikipedia) 5 vi 2013, casament 1: marié en 1136 : B.Yeurc'h (<http://jeanjacques.villemag.free.fr/>), família 1: J-C de Vaugiraud (J-C de Vaugiraud (L. Delisle : "Bibliothèque de l'École des Chartes", 1866, p. 519) 23 xi 2020) 23 xi 2020, família 2: C.Saint-Félix (Stéphane Morin "Trégor, Goëlo, Penthièvre...") 8xii2012, defunció: B.Yeurc'h (mcbanquetclub-internet.fr)*

... [relation] ...

**69.855.461 Berthe de Cornouaille**, *duchesse de Bretagne* (1148-1156), nascuda al voltant de 1119, morta el 1157 (a l'edat de possiblement 38 anys).  
Pares: **139710922 139710923**: [relation] **Eudon de Porhoët**, nascut el 1115, mort després de 1180, règent de Bretagne en 1148, fill de **Geoffroy**, comte de Porhoët 11142 (veure **35102732**) i **Havise N** (veure **35102733**).

Nota : Morte en 1162 selon source non citée. Morte en 1154 selon B.Yeurc'h (<http://jeanjacques.villemag.free.fr/>) Compétrice de son frère, les états la reconnaissent cependant comme souveraine.

Fonts : persona: B.Yeurc'h (<http://assoc.wanadoo.fr/identite.bretonne/identite-bretonne/histoire/exposition/presentation.html>), casament 1: marié en 1136 : B.Yeurc'h (<http://jeanjacques.villemag.free.fr/>), familia 1: J-C de Vaugiraud (J-C de Vaugiraud (L. Delisle : "Bibliothèque de l'École des Chartes", 1866, p. 519) 23 xi 2020) 23 xi 2020, familia 2: H.de La Villarmois (O.d'Hautuille H&G 152 p. 291"Montfort") 13 vii 2005, defunció: B.Yeurc'h (Le Lien)

... fills:

a. **Conan le Petit**, nascut el 1137 o 1138, mort el 20 de febrer de 1171, enterrat, abbatale de Bégard . Veure **34927730**.

b. **Constance**, dame de Mur i de Corlay, nascuda al voltant de 1140, morta després de 23 de juny de 1184.

Casada després de 1164 amb **Alain**, vicomte de Rohan, nascut al voltant de 1135, mort al voltant de 1195 (a l'edat de possiblement 60 anys), fill de **Alain**, vicomte de Rohan ca 1110-1168/ i **Ne N**, visible:

Nota : "héritière des comtes de Poher, Mur et Corlay" B.Yeurc'h (Catalogue généalogique de la Noblesse bretonne, <http://www.histware.com>) "Cadoret du Mur présent à la fondation de Beaurepos, fait en 1184 par Alain, vicomte de Rohan, et Constance de Poher, dite de Bretagne, sa femme, dame de Meur et de Corlay qu'on croit soeur de la mère de Cadoret, il est à remarquer que cette fondation fut faite en partie sur la terre de Mur et Corlay" B.Yeurc'h (Catalogue généalogique de la Noblesse bretonne, <http://www.histware.com>)  
Fonts : naixement, casament: B.Yeurc'h (A.Aurejac)

c. **Enoguen**, morta el 1187, Rennes, abbesse de Saint Sulpice la Forêt.

Fonts : persona: B.Yeurc'h (Dom Morice), C.Saint-Félix (Tonnerre et Chédeville "La Bretagne féodale") 30/2011, defunció: B.Yeurc'h (<http://jeanjacques.villemag.free.fr/>)

d. **Guillaume**, mort el 1212.

Casat amb **Ne de Margais**, visible:

Fonts : família: G.de Mellon (pierfit) 5 i 2012

e. **Ne**.

Casada amb **Eudon de La Rivière de Mur**, fill de **Gestin de La Rivière de Mur** i **Ne Aubroch**, visible:

Fonts : persona, família: B.Yeurc'h (Catalogue généalogique de la Noblesse bretonne, <http://www.histware.com>)

f. **Alix de Bretagne**, religieuse puis abbesse de Fontevraud (1207-1216).

Nota : **Repères biographiques et chronologiques**

- o **L. Delisle** : « Une abbesse du nom d'Alix (A., Aalizia, Adalidis, Adilidis, Adilis, Aelidis, Al, Azilidis, Azilis), est mentionnée dans plusieurs actes des années 1207, 1208, 1209, 1210, 1211, 1212, 1214 et 1216 ... Alix de Bretagne, depuis 1207 jusqu'en 1216 ... » J-C de Vaugiraud (L. Delisle : "Bibliothèque de l'École des Chartes", 1866, p. 519-520) 23 xi 2020
- o **Pierre Clément** : « Le silence qu'ont gardé les historiens au sujet d'Alix de Bretagne fait qu'on est comme obligé de deviner de qui elle étoit fille. Son éloge dit que son père fut comte de Bretagne et que sa mère se nommoit Berthe. Or, on ne voit point de princesse de ce nom qui puisse avoir été mère de cette abbesse que Berthe de Bretagne, fille et héritière de Conan III, qui mourut l'an 1160; laquelle par son mariage avec Eudon, comte de Penthièvre, porta le duché de Bretagne en cette maison. Alix, après avoir été élevée jusqu'à l'âge de vingt ans à la cour d'Angleterre, prit le voile à Fontevrault, environ ce temps-là. Elle fit des ordonnances, étant abbesse, qui n'ont point passé jusqu'à nous, mais qui ont été confirmées par une bulle d'Innocent IV, l'an 1251 [bien apres son décès]. A la prière de l'abbesse qui lui succéda, cette princesse fut longtemps abbesse, comme le marque son éloge; ce qui a dû être effectivement, si elle eut pour mère Berthe de Bretagne. » J-C de Vaugiraud (P. Clément : "Une Abbesse de Fontevrault au XVIIe siècle", 1869, pièce 9, p. 252) 23 xi 2020

Fonts : persona: J-C de Vaugiraud (L. Delisle : "Bibliothèque de l'École des Chartes", 1866, p. 519) 23 xi 2020

... fills **69855460**-(X2):

a. **Robert**.

Fonts : persona: C.Saint-Félix (Stéphane Morin "Trégor, Goëlo, Penthièvre...") 8xii2012

b. **Brient**.

Casat amb **Ne Haghet**, filla de **Bertrand Haghet** i **Ne N**, visible:

Fonts : persona, família: C.Saint-Félix (Stéphane Morin "Trégor, Goëlo, Penthièvre...") 8xii2012

c. **Renau**.

Fonts : persona: C.Saint-Félix (Stéphane Morin "Trégor, Goëlo, Penthièvre...") 8xii2012

... fills **69855461**-(X2):

a. **Geoffroi**, mort jove.

Nota : Vivant l'an 1155.

Fonts : persona: B.Yeurc'h (Dom Morice)

b. **Adelice**.

Fonts : persona: B.Yeurc'h (Dom Morice)

**69.855.462 Henry of Scotland, Earl of Huntingdon** *Prince of Northumberland, Prince of Scotland, nascut al voltant de 1115, mort el 12 de juny de 1152, enterrat, Kelso Abbey (Roxburghshire) (a l'edat de possiblement 37 anys). Pares: [139710924](#) i [139710925](#).*

Nota : Henry, 3rd Earl of Huntingdon, (1114-1152) was a Prince of Scotland, of the House of Dunkeld, and an English peer. He was the son of King David I of Scotland and Maud, daughter of Walthoef, 1st Earl of Northumberland and Huntingdon, (beheaded 1075), by his spouse Judith of Normandy. It is said that Henry was named after his uncle, King Henry I of England. He had three sons, two of whom became King of Scotland, and a third whose descendants were to prove critical in the later days of the Scottish royal house. He also had three daughters. Henry married Adeline or Ada, the daughter of William de Warenne, 2nd Earl of Surrey (d.1138), and Elizabeth, daughter of Hugh of Vermandois, The Great. Their children were:

Ada of Huntingdon (1139 – 1206), married in 1161, Floris III, Count of Holland. Margaret of Huntingdon (1140 – 1201), married in 1160 Malcolm IV of Scotland. William I of Scotland. David of Scotland, 8th Earl of Huntingdon. Matilda of Huntingdon, born and died 1152. His eldest son became King of Scots as Malcolm IV in 1153. Henry's second son became king in 1165 on the death of his brother, reigning as William I. Both in their turn inherited the title of Earl of Huntingdon. His third son, David also became Earl of Huntingdon. It is from the 8th Earl that all Kings of Scotland after Margaret, Maid of Norway claim descent. On Henry's death his title passed to his half-brother Simon of St Liz. [http://en.wikipedia.org/wiki/Henry\\_of\\_Scotland%2C\\_3rd\\_Earl\\_of\\_Huntingdon](http://en.wikipedia.org/wiki/Henry_of_Scotland%2C_3rd_Earl_of_Huntingdon)

Henry of Scotland (Eanric mac Dabid, 1114 - 12 June 1152) was a prince of Scotland, heir to the Kingdom of Alba. He was also the 3rd Earl of Northumberland and the 3rd Earl of the Honour of Huntingdon and Northampton. He was the son of King David I of Scotland and Maud, 2nd Countess of Huntingdon. His maternal grandparents were Walthoef, Earl of Northumbria and Huntingdon, (beheaded 1075) and his spouse Judith of Lens. Henry was named after his uncle, King Henry I of England, who had married his paternal aunt Edith of Scotland (the name Edith gallicised as Matilda after becoming Queen consort in 1100). He had three sons, two of whom became King of Scotland, and a third whose descendants were to prove critical in the later days of the Scottish royal house. He also had three daughters. His eldest son became King of Scots as Malcolm IV in 1153. Henry's second son became king in 1165 on the death of his brother, reigning as William I. Both in their turn inherited the title of Earl of Huntingdon. His third son, David also became Earl of Huntingdon. It is from the 8th Earl that all Kings of Scotland after Margaret, Maid of Norway claim descent. On Henry's death, the Earldom passed to his half-brother Simon II de Senlis. Family Henry married Ada de Warenne, the daughter of William de Warenne, 2nd Earl of Surrey (died 1138), and Elizabeth of Vermandois, daughter of Hugh of Vermandois, The Great. Ada of Huntingdon (1139-1206), married in 1161, Floris III, Count of Holland. Margaret of Huntingdon (1145-1201) Married [1] in 1160 Conan IV, Duke of Brittany, (died 1171) Married [2] Humphrey III de Bohun, Lord of Trowbridge. Married [3] Sir William fitz Patrick de Herburn Malcolm IV of Scotland. William I of Scotland. David of Scotland, 8th Earl of Huntingdon. Matilda of Huntingdon, born and died 1152. Marjorie of Huntingdon, married Gille Crist, Earl of Angus References Barlow, Professor Frank, The Feudal Kingdom of England 1012 - 1216, London, 1955, tree opposite p.288. Burke, John & John Bernard, The Royal Families of England, Scotland, and Wales, with their Descendants, Sovereigns and Subjects, London, 1851, vol.2, page xvii and pedigree XXIX. Dunbar, Sir Archibald H., Bt., Scottish Kings, a Revised Chronology of Scottish History, 1005 - 1625, Edinburgh, 1899, p.64-65. Howard, Joseph Jackson, LL.D., F.S.A., Miscellanea Genealogica et Heraldica, New Series, volume I, London, 1874, p.337. Stringer, Keith, "Senlis, Simon (II) de, earl of Northampton and earl of Huntingdon (d. 1153)", Oxford Dictionary of National Biography, Oxford University Press, 2004 accessed 20 May 2007 [http://en.wikipedia.org/wiki/Henry\\_of\\_Scotland](http://en.wikipedia.org/wiki/Henry_of_Scotland)

Fonts : persona: Renaud de Paysac (Tompsett) , Manuel Abranches de Soveral, família: Renaud de Paysac (Tompsett)

... [relation] ...

**69.855.463 Ada de Warenne**, morta el 1178. Pares: [139710926](#) i [139710927](#).

Fonts : persona, família: Renaud de Paysac (Tompsett)

... fills:

- Ada**, nascuda el 1139, morta el 1206 (a l'edat de 67 anys). Veure [69860265](#).
- Margaret**, nascuda després de 1139, morta el 1201. Veure [34927731](#).
- Malcolm IV**, àlies the Maiden, *king of Scotland* (1153-1165), nascut el 1141, mort el 1165, enterrat el 1165, Dunfermline Abbey, Fife (Scotland) (a l'edat de 24 anys).

Nota : Malcolm IV (Mediaeval Gaelic: Máel Coluim mac Eanric; Modern Gaelic: Maol Chaluim mac Eanraig), nicknamed Virgo, "the Maiden" (between 23 April and 24 May 1141 – 9 December 1165), King of Scots, was the eldest son of Henry, Earl of Huntingdon and Northumbria (died 1152) and Ada de Warenne. The original Malcolm Canmore, a name now associated with his great-grandfather Malcolm III (Máel Coluim mac Donnchada), he succeeded his grandfather David I, and shared David's Anglo-Norman tastes. Called Malcolm the Maiden by later chroniclers, a name which may incorrectly suggest weakness or effeminacy to modern readers, he was noted for his religious zeal and interest in knighthood and warfare. For much of his reign he was in poor health and died unmarried at the age of twenty-four. Her Apparent Earl Henry, possibly seriously ill in the 1140s, died unexpectedly at Newcastle or Roxburgh on 12 June 1152, in a Northumbrian domain which David I and he had attached to the Scots crown in the period of English weakness after the death of Henry I of England. Unlike the death of William Adelin in the White Ship, which had left Henry I without male heirs, Earl Henry had three sons. Thus, although his death damaged David's plans and made disorder after his death more likely, it was not a disaster.[2] Malcolm, the eldest of Earl Henry's sons though only eleven years old, was sent by his grandfather on a circuit of the kingdom, accompanied by Donnchad, Mormaer of Fife. Donnchad had been styled rector, perhaps indicating that he was to hold the regency for Malcolm on David's death. Donnchad and Malcolm were accompanied by a large army.[3] Donnchad did not outlive David for long, holding the regency for a year before his death in 1154. Rivals and neighbours Malcolm's grandfather died at Carlisle on 24 May 1153, and Malcolm was inaugurated as king on 27 May 1153 at Scone at age twelve.[4] The coronation took place before the old king was buried, which might appear hasty, but Malcolm was not without rivals for the kingship. The Orkneyinga Saga claims "William the Noble", son of William fitz Duncan, was the man whom "every Scotsman wanted for his king".[5] As William fitz Duncan married Alice de Rumilly c. 1137, young William can only have been a youth, perhaps a child. There is no sign that William made any claims to the throne. He died young, c. early 1160s, leaving his sizable estates to his three sisters.[6] Of William's other sons, Bishop Wimund was already blinded, emasculated and imprisoned at Byland Abbey before David's death, but Domnall mac Uilleim, first of the Meic Uilleim, had considerable support in the former mormaerdom of Moray. Another contender, imprisoned at Roxburgh since about 1130, was Máel Coluim mac Alaxandair, an illegitimate son of Alexander I. Máel Coluim's sons were free men in 1153. They could be expected to contest the succession, and did so. As a new and young king Malcolm received challenges from his neighbours, with Somerled, King of Argyll, Fergus, Lord of Galloway and Henry II, King of England foremost among them. Only Rognvald Kali Kolsson, Earl of Orkney, was otherwise occupied, on a crusade, and his death in 1158 brought the young and ambitious Harold Maddadsson to sole power in the north. The first opposition to Malcolm came in November 1153, from the combination of a neighbour, Somerled of Argyll, and family rivals, the sons of Máel Coluim mac Alaxandair. This had little success as Somerled soon had more pressing concerns: his war with Godred Olafson of Man lasting until 1156 and a possible conflict with Gille Críst, Mormaer of Menteith, over Cowal.[7] Support for the sons of Máel Coluim mac Alaxandair may also have come from areas closer to the core of the kingdom; two conspirators are named by chroniclers, one of whom died in trial by combat in February 1154.[8] In 1157, it is reported, King Malcolm was reconciled with Máel Coluim MacHeth, who was appointed to the Mormaerdom of Ross, which had probably been held by his father.[9] Malcolm IV and Henry II Malcolm was not only King of Scots, but also inherited the Earldom of Northumbria, which his father and grandfather had gained during the wars between Stephen and Empress Matilda. Malcolm granted Northumbria to his brother William, keeping Cumbria for himself.

Cumbria was, like the earldoms of Northumbria and Huntingdon, and later Chester, a fief of the English crown. William Malcom delayed doing homage to Henry II of England for his possessions in Henry's kingdom, he did so in 1157 at Pevenil Castle in Derbyshire and later at Chester. [1] Here Henry refused to allow Malcom to keep Cumbria, or William to keep Northumbria, but instead granted the Earldom of Huntingdon to Malcom, for which Malcom did homage.[10] After a second meeting between Malcom and Henry, at Carlisle in 1158, "they returned without having become good friends, and so that the king of Scots was not yet knighted." [11] In 1159 Malcom accompanied Henry to France, serving at the siege of Toulouse where he was, at last, knighted. "Whether this was the act of a king of Scots or of an earl of Huntingdon we are not told; it was certainly the act of a man desperate for knightly arms, but that did not make it any more acceptable in Scotland." [12] Malcom returned from Toulouse in 1160. At Perth, Roger of Hoveden reports, he faced a rebellion by six earls, led by Ferchar, Mormaer of Strathern, who besieged the king.[13] Given that Earl Ferchar heads the list of those named, it is presumed that Donnchad II, Mormaer of Fife, was not among the rebels.[14] John of Fordun's version in the Gesta Annalia appears to suggest a peaceful settlement to the affair, and both Fordun and Hoveden follow the report of the revolt and its ending by stating that the king led an expedition into Galloway where he eventually defeated Fergus, Lord of Galloway and took his son Uchtred as a hostage while Fergus became a monk at Holyrood, dying there in 1161.[15] While it was assumed that the earls included Fergus among their number, and that the expedition to Galloway was related to the revolt, it is now thought that the earls sought to have Malcom attack Galloway, perhaps as a result of raids by Fergus.[16] Some time before July 1163, when he did homage to Henry II, Malcom was taken seriously ill at Doncaster.[17] Scottish sources report that a revolt in Moray brought Malcom north, and it is said that he "removed [the men of Moray] from the land of their birth, as of old Nebuchadnezzar, king of Babylon, had dealt with the Jews, and scattered them throughout the other districts of Scotland, both beyond the [Mounth] and this side thereof, so that not even one native of that land abode there.[18]" Having made peace with Henry, replaced Fergus of Galloway with his sons, and resettled Moray, only one of Malcom's foes remained. Somerled, by 1160 king of the Isles as well as of Argyll. In 1164, Somerled led a large army of Islesmen and Irishmen to attack Glasgow and Renfrew, where Walter Fitzalan had newly completed a castle. There Somerled and his son Gillebrigte were killed in battle with the levies of the area, led by the Bishop of Glasgow, probably Herbert of Selkirk at that time. The chronicles of the day attributed the victory to the intercession of Saint Kentigern.[19] Death and posterity Malcom died on 9 December 1165 at Jedburgh, aged twenty-four. His premature death may have been hastened by Paget's disease (a chronic disorder that typically results in enlarged and deformed bones).[20] While his contemporaries were in no doubt that Malcom had some of the qualities of a great king, later writers were less convinced. The compiler of the Annals of Ulster, writing soon after 1165, praises Malcom: "Mael Coluim Cenn Mór, son of Henry, high king of Scotland, the best Christian that was of the Gaidhli [who dwell] by the sea on the east for aimsdeeds, hospitality and piety, died.[21]" Likewise, William of Newburgh praises Malcom, "the most Christian king of the Scots", highly in his *Historia Rerum Anglicarum*. [22] Nonetheless, Malcom was not well regarded in all quarters. The Gesta Annalia remarks "[Malcom] quite neglected the care, as well as governance, of his kingdom. Wherefore he was so hated by all the common people that William, the elder of his brothers - who had always been on bad terms with the English, and their lasting foe, forasmuch as they had taken away his patrimony, the earldom of Northumbria, to wit - was by them appointed warden of the whole kingdom, against the king's will[23]" According to legend, he had a daughter who was betrothed to Henry, Prince of Capua, on the latter's deathbed, but this is false as Malcom had no heirs. His mother formulated a plan for a marriage to Constance, daughter of Conan III, Duke of Brittany, but Malcom died before the wedding could be celebrated.[24] It is difficult, given the paucity of sources, to date many of the reforms of the Scots-Norman era, but it appears that Malcom continued the reforms begun by his grandfather and grand-uncles. The sheriffdoms of Crail, Dunfermline, Edinburgh, Forfar, Lanark and Linlithgow appear to date from Malcom's reign, and the office of Justiciar of Lothian may also date from this period.[25] Malcom founded a Cistercian monastery at Coupar Angus, and the royal taste for continental religious foundations extended to the magnates, as in Galloway, where the Premonstratensians were established at Souleseat by 1161.[26] [http://en.wikipedia.org/wiki/Malcolm\\_IV\\_of\\_Scotland](http://en.wikipedia.org/wiki/Malcolm_IV_of_Scotland)

d. **William I the Lion**, king of Scotland (1165-1214), nascut el 1143, mort el 1214 (a l'edat de 71 anys), Roi d'Ecosse à partir du 9 décembre 1165. Casat el 1186 amb **Ermengarde de Beaumont-sur-Sarthe**, morta el 1234, filla de **Richard**, vicomte de Beaumont-sur-Sarthe †1199 (veure **17463844**) i **Lucie de L'Aigle**, dame de Loiron †1217 (veure **17463845**), visible: Parentesc amb **Isabel Avenal**, nascuda al voltant de 1144, Edinburg, Midlothian (Scotland), visible: Casat amb **Ne de Hythus**, visible:

Nota : Mariage avec Ermengarde célébré par Baldwin, archeveque de Cantorbéry. Le chateau d'Edimbourg lui est restitué à cette occasion

----- William the Lion (Mediaeval Gaelic: Uilliam mac Eanric; Modern Gaelic: Uilleam mac Eanraigh), sometimes styled William I, also known by the nickname Garbh, "the Rough", [1] (c 1143 – 4 December 1214) reigned as King of the Scots from 1165 to 1214. His reign was the second longest in Scottish history before the Act of Union with England in 1707, (James VI's was the longest 1567–1625). Life He became King following his brother Malcom IV's death on 9 December 1165 and was crowned on 24 December 1165. In contrast to his deeply religious, frail brother, William was powerfully built, redheaded, and headstrong. He was an effective monarch whose reign was marred by his ill-fated attempts to regain control of Northumbria from the Normans. Traditionally, William is credited with founding Arbroath Abbey, the site of the later Declaration of Arbroath. He was not known as "The Lion" during his own lifetime, and the title did not relate to his tenacious character or his military prowess. It was attached to him because of his flag or standard, a red lion rampant (with a forked tail) on a yellow background. This (with the addition of a "double tressure flury counter-flury" border) went on to become the Royal standard of Scotland, still used today but quartered with those of England and of Ireland. It became attached to him because the chronicler John of Fordun called him the "Lion of Justice". William was grandson of David I of Scotland. He also inherited the title of Earl of Northumbria in 1152 from his father, Henry of Scotland. However he had to give up this title to King Henry II of England in 1157. This caused trouble after William became king, since he spent a lot of effort trying to regain Northumbria. William was a key player in the Revolt of 1173–1174 against Henry II. In 1174, at the Battle of Alnwick, during a raid in support of the revolt, William recklessly charged the English troops himself, shouting, "Now we shall see which of us are good knights!" He was unhorsed and captured by Henry's troops led by Ranulf de Glanville and taken in chains to Newcastle, then Northampton, and then transferred to Falaise in Normandy. Henry then sent an army to Scotland and occupied it. As ransom and to regain his kingdom, William had to acknowledge Henry as his feudal superior and agree to pay for the cost of the English army's occupation of Scotland by taxing the Scots. The church of Scotland was also subjected to that of England. This he did by signing the Treaty of Falaise. He was then allowed to return to Scotland. In 1175 he swore fealty to Henry II at York Castle. The humiliation of the Treaty of Falaise triggered a revolt in Galloway which lasted until 1186, and prompted construction of a castle at Dumfries. In 1179, meanwhile, William and his brother David personally led a force northwards into Easter Ross, establishing two further castles, and aiming to discourage the Norse Earls of Orkney from expanding beyond Caithness. A further rising in 1181 involved Donald Meic Uilleim, direct descendant of King Duncan II of Scots. Donald briefly took over Ross; not until his death (1187) was William able to reclaim Donald's stronghold of Inverness. Further royal expeditions were required in 1197 and 1202 to fully neutralise the Orcaidian threat. The Treaty of Falaise remained in force for the next fifteen years. Then Richard the Lionheart, needing money to take part in the Third Crusade, agreed to terminate it in return for 10,000 silver marks, on 5 December 1189. Despite the Scots regaining their independence, Anglo-Scottish relations remained tense during the first decade of the 13th century. In August 1209 King John decided to flex the English muscles by marching a large army to Norham (near Berwick), in order to exploit the flagging leadership of the ageing Scottish monarch. As well as promising a large sum of money, the ailing William agreed to his elder daughters marrying English nobles and, when the treaty was renewed in 1212, John apparently gained the hand of William's only surviving legitimate son, and heir, Alexander, for his eldest daughter, Joan. Despite continued dependence on English goodwill, William's reign showed much achievement. He threw himself into government with energy and diligently followed the lines laid down by his grandfather, David I. Anglo-French settlements and feudalization were extended, new burghs founded, criminal law clarified, the responsibilities of justices and sheriffs widened, and trade grew. Arbroath Abbey was founded (1178), and the bishopric of Argyll established



(c. 1192) in the same year as papal confirmation of the Scottish church by Pope Celestine III. William is recorded in 1206 as having cured a case of scrofula by his touching and blessing a child with the ailment whilst at York.[2] William died in Stirling in 1214 and lies buried in Arbroath Abbey. His son, Alexander II, succeeded him as king, reigning from 1214 to 1249. Marriage and issue Due to the terms of the Treaty of Falaise, Henry II had the right to choose William's bride. As a result, William married Ermengarde de Beaumont, a great-granddaughter of King Henry I of England, at Woodstock Palace in 1186. Edinburgh Castle was her dowry. The marriage was not very successful, and it was many years before she bore him an heir. William and Ermengarde's children were: 1.Margaret (1193–1259), married Hubert de Burgh, 1st Earl of Kent. 2.Isabel (1195–1253), married Roger Bigod, 4th Earl of Norfolk. 3.Alexander II of Scotland (1198–1249). 4.Marjorie (1200–17 November 1244).[3] married Gilbert Marshal, 4th Earl of Pembroke. Out of wedlock, William I had numerous children, their descendants being among those who would lay claim to the Scottish crown. By an unnamed daughter of Adam de Hythus: 1.Margaret, married Eustace de Vesci Lord of Alnwick By Isabel d'Avenel: 1.Robert de London[4] 2.Henry de Galightly, father of Patrick Galightly one of the competitors to the crown in 1291[5] 3.Ada Fitzwilliam (c.1146–1200), married Patrick I, Earl of Dunbar (1152–1232)[5] 4.Aufrica, married William de Say, and whose grandson Roger de Mandeville was one of the competitors to the crown in 1291[5] 5.Isabel of Scotland married Robert III de Brus then either Sir William de Ros or Robert Furlan de Ros, Magna Carta Suretor [http://en.wikipedia.org/wiki/William\\_the\\_Lion](http://en.wikipedia.org/wiki/William_the_Lion)  
Fonts : persona: A.de La Gueronniere (wikipedia) 29 ix 2012, familia 2: N de Meyrignac (stirnet.com, 18i2008), H.R.Moser/Burke-780, familia 3: N de Meyrignac (stirnet.com, 18i2008)

e. **David, Earl of Huntingdon** (9e), nascut el 1144, mort el 17 de juny de 1219, Yardley, Northamptonshire, England (United Kingdom), enterrat, St. Mary abbey, Sawtry, Huntingdonshire, England (United Kingdom) (a l'edat de 75 anys).

Casat amb **Ne N**, visible:

Casat el 26 d'agost de 1190 amb **Maud Le Meschin**, nascuda el 1171, Chester, Cheshire (England), morta abans de 6 de gener de 1233, enterrada, Sawtry Abbey, Sawtry, Cambridgeshire (England), filla de **Hugh de Keveloc Le Meschin, Earl of Chester** 1147-1181 | **Bertrade de Montfort** ca 1150-1227, visible:

Parentesc amb **Ne N**, visible:

Nota : David of Scotland, 8th Earl of Huntingdon (born c. 1144, died 17 June 1219) was a Scottish prince. He was the youngest surviving son of Henry of Scotland, 3rd Earl of Huntingdon and Ada de Warenne, a daughter of William de Warenne, 2nd Earl of Surrey, and Elizabeth de Vermandois. His paternal grandfather was David I of Scotland. Huntingdon was granted to him after his elder brother William I of Scotland ascended the throne. David's son John succeeded him to the earldom. In the litigation for succession to the crown of Scotland in 1290-1292, David's sister's (Ada's) great-great-grandson Floris V, Count of Holland (who also then pursued the throne for himself) claimed that Earl David had renounced his hereditary rights to the throne of Scotland. The veracity of renunciation cannot have otherwise been ascertained, nor its reasons. He married Maude of Chester, daughter of Hugh de Keveloc, 3rd Earl of Chester, by whom he had three sons (John, Robert, and Henry) and four daughters (Matilda, Ada, Isobel, and Margaret). After the extinction of the senior line of the Scottish royal house in 1290 when the legitimate line of William I of Scotland ended, David's descendants were the prime candidates for the throne. The two most notable claimants to the throne, Robert Bruce, 5th Lord of Annandale (grandfather of King Robert I of Scotland) and John of Scotland were his descendants through David's daughters Isobel of Huntingdon and Margaret of Huntingdon respectively. [http://en.wikipedia.org/wiki/David\\_of\\_Scotland%2C\\_8th\\_Earl\\_of\\_Huntingdon](http://en.wikipedia.org/wiki/David_of_Scotland%2C_8th_Earl_of_Huntingdon)

Fonts : persona: Renaud de Paysac (Tompsett) , Manuel Abranches de Soveral, familia 1: J-P.de Palmas (Charles Cawley & FMG) 8 vi 2015, familia 2: D.Thuret (The Peerage) 8 vi 2015, Renaud de Paysac (Tompsett), Renaud de Paysac, familia 3: O.Guionneau (message de Tobias Parker sur le forum 2011-07-09 10:39:23 selon site de L.van De Pas) 9 VII 11, defunció, enterrament: A.Euverte (CD des mormons reçu par Michel de Sachy ) 06 viii 2009

f. **Marjorie of Huntingdon**, nascuda el 1152, Huntingdon, Huntingdonshire (England), morta el 1213, Forfar, Angus (Scotland) (a l'edat de 61 anys).

Casada amb **Gilchrist, Earl of Angus** (4rt), nascut el 1154, Forfar, Angus (Scotland), mort el 1209, Forfar, Angus (Scotland) (a l'edat de 55 anys), fill de **Gilbert, Earl of Angus** fca 1187 i **Ne of Dunbar**, visible:

Fonts : persona: T.Blanchet([http://en.wikipedia.org/wiki/Henry,\\_Earl\\_of\\_Northumbria](http://en.wikipedia.org/wiki/Henry,_Earl_of_Northumbria)) 9/13/2012, familia: N de Meyrignac (stirnet.com, 05vi2008), J-P.de Palmas (English Monarchs : Dynasties ; Roberts, John L., Lost Kingdoms: Celtic Scotland in the Middle Ages, (Edinburgh, 1997) 2 viii 2018

**69.855.496 Hugh de Lacy, Lord of Meath** (1172), nascut al voltant de 1140, Ewvas Lacy, Herefordshire (England), mort el 26 de juliol de 1186, Durrow, Westmeath (Ireland) (a l'edat de possiblement 46 anys). Pares: **139710992** | **139710993** [relation] **Rose Ni Conchoibar, Princess of Connacht** i of **Ireland, Lady of Meath**, morta després de agost de 1224, filla de **Ruaidri Ua Conchoibar, King of Ireland** †1199 | **Ne N**.

Nota : **HUGH de Lacy**, son of GILBERT de Lacy & his wife --- (-killed 25 Jul 1185). A manuscript which narrates the descents of the founders of Lanthony Abbey names "Hugo...et Walterus frater eius" as the sons of "Gilbertus de Lacy", adding that Hugh died childless[822]. This is contradicted by the Chronicle of Tintern Abbey, Monmouthshire which records that "Gilbertus de Lacy" had a son "Hugonem" who had "filium Walterum"[823]. "... Hugoni de Lacy..." subscribed the charter dated [1172/78] under which Henry II King of England confirmed the freedoms of the city of Rouen[824]. "Hugo de Laci et Roes. uxor mea et Robertus filius meus" donated revenue to Monmouth Priory by undated charter witnessed by "Gilberto de Monemue...Roberto de Monemue..."[825]. The Annals of Tigernach (Continuation) record that "the son of the Empress went with Hugo de Lacy from Dublin to Fore and...burnt the town" in 1172[826]. The Annals of Tigernach (Continuation) record that "three fleets of Englishmen arrived in Ireland" in 1177, those of "Hugo de Lacy...William Fitz Audeline and...Philip de Breusa (Pilip de Preis)", adding that Hugh's went to Dublin[827]. Lord of Meath. The Annals of Ulster record the death in 1186 of "Ugo de Lacy...killed by O' Mladhaigh of Tebtha"[828]. **m firstly ROHESE**, daughter of [BADERON de Monmouth & his wife Rohese de Clare] (-[1180]). "Hugo de Laci et Roes. uxor mea et Robertus filius meus" donated revenue to Monmouth Priory by undated charter witnessed by "Gilberto de Monemue...Roberto de Monemue..."[829]. Proof of the parentage of Rohese, first wife of Hugh de Lacy, has not been found in any of the primary sources consulted during the preparation of the present document. However, the charter quoted above suggests a family connection with the Monmouth family, who had founded the priory. Her name suggests that she may have been the daughter of Baderon and his wife of the same name. **m secondly ROSE**, daughter of --- Húa Conchoibar (-after Aug 1224). The primary source which confirms her parentage has not yet been identified. In his report to King Henry dated 5 Aug 1224 following the capture of castle Trum, William Marshall Earl of Pembroke records that "the wife of William de Lascy, the daughter of Llewlyn, Griffin's sister, the wife of Thomas Blund, William's brother, and the mother of William, of Thomas, and of him that was killed" were in the castle, adding that "the mother...will be prisoner unless her nephew the king of Connaught return to the king's peace through her"[830]. Hugh & his first wife had eight children. Hugh & his second wife had three children. [822] Dugdale Monasticon VI, Lanthony Abbey, Gloucestershire, II, Fundatorum progenies, p. 135. [823] Dugdale Monasticon V, Tintern Abbey, Monmouthshire V, In Chronica Abbatie Tynerne in Wallia, p. 270. [824] Berger, E. (ed.) (1920) Recueil des actes de Henri II roi d'Angleterre et duc de Normandie (Paris) ("Actes Henri II"), Tome II, DXXVI, p. 89. [825] Dugdale Monasticon IV, Monmouth Priory, IV, p. 597. [826] Annals of Tigernach II, Continuation, p. 430. [827] Annals of Tigernach II, Continuation, p. 444. [828] Annals of Ulster, 1186.4, p. 209. [829] Dugdale Monasticon IV, Monmouth Priory, IV, p. 597. [830] Calendar of Documents Ireland, Vol. I, 1203, p. 183.

Fonts : persona: Renaud de Paysac, J-P.de Palmas (FMG) 24 viii 2013, familia 1: Renaud de Paysac, J-P.de Palmas (Ancestry.com - ~hwbradley) 24 viii 2013, familia 2: J-P.de Palmas (FMG) 17 x 2014

... [relation] ...

**69.855.497 Rohese de Monmouth**, nascuda el 1145, Monmouth, Monmouthshire (Wales), morta el 1180, Ewyas Lacy, Herefordshire (England) (a l'edat de 35 anys). Pares: [139710994](#) i [139710995](#).

Nota : 1Weis, Frederick Lewis, *Ancestral Roots of Certain American Colonists Who Came to America before 1700* (7th ed., Baltimore: Genealogical Publishing Co., 1992.), 177A-7, 177B-7, Los Angeles Public Library, Gen 974 W426 1992. 2Schwennicke, Detlev, *Europäische Stammtafeln: Stammtafeln zur Geschichte der Europäischen Staaten* (Marburg: Verlag von J. A. Stargardt, 1978-), III-709, Family History Library, 940 D5es. 3Keats-Rohan, K.S.B., *Domesday Descendants: A Prosopography of Persons Occurring in English Documents 1066-1166* (Rochester, New York: The Boydell Press, 2002.), pp. 591-2, Library of Congress, DA177 .K4 2002. 4Cokayne, George Edward, *The Complete Peerage of England, Scotland, Ireland, Great Britain and the United Kingdom, Extant, Extinct, or Dormant* (London: St. Catherine Press, 1910.), 12 (2): 168, Los Angeles Public Library, 929.721 C682. 5Wightman, W. E., *The Lacy Family in England and Normandy, 1066-1194* (Oxford: Clarendon Press, 1966.), p. 194, Family History Library, 929.242 L119w.

Fonts : persona: [J-P.de Palmas](#) (Ancestry.com - ~hwbradley) 24 viii 2013, família: [Renaud de Paysac, J-P.de Palmas](#) (Ancestry.com - ~hwbradley) 24 viii 2013

... fills:

a. **Walter**, nascut el 1166, Ewyas Lacy, Herefordshire (England), mort el 24 de febrer de 1241, Trim, Meath (Ireland) (a l'edat de 75 anys). Veure [34927748](#).

b. **Gilbert**, nascut el 1170, Ewyas Lacy, Herefordshire (England).

Fonts : persona: [J-P.de Palmas](#) (Ancestry.com - ~hwbradley) 24 viii 2013

c. **Hugh, Earl of Ulster** (1205), nascut el 1174, Ewyas Lacy, Herefordshire (England), mort el desembre de 1242, Ulster (Ireland) (a l'edat de 68 anys).

Casat amb **Lesceline de Verdun**, nascuda el 1173, Alton, Staffordshire (England), morta el 1214, Ulster (Ireland) (a l'edat de 41 anys), filla de **Ambard de Verdun**, Lord of Farnham Royal ca 1135-1192 i **Rohesia d'Alveston** 1143-1215. visible:

Fonts : persona: [Renaud de Paysac, J-P.de Palmas](#) (Ancestry.com) 24 viii 2013, família: [Renaud de Paysac, J-P.de Palmas](#) (wikipedia) 24 viii 2013

d. **Robert**.

... fills [69855496](#) (X2):

a. **William**, mort el 1233.

Casat amb **Gwenllian of Gwynedd**, morta el 1281, filla de **Llywelyn the Great of Gwynedd**, prince of Aberffraw 1173-1240 i **Joan Plantagenet** ca 1191-1237. visible:

Nota : **WILLIAM de Lacy** (-killed in battle Monach-cranncain 1233). King John ordered the delivery of "William de Lacy to Walter de Lascy his brother..." after he gave assurances about his loyalty, dated 10 Feb 1215[861]. King Henry III commanded "William de Lacy" to deliver "the castles of Rath and Carlingford which he had taken" dated [Jan] 1217[862]. A report from William Marshall Earl of Pembroke to Henry III King of England, dated 5 Aug 1224, records that he besieged "the castle of Trum...with William de Lacy its lord...conquered him and he with difficulty escaped, he had a brother killed there...[and] the castle was abandoned"[863]. The Annals of Ulster record in 1233 that "William de Lacy and Charles, son of Cathal Ua Conchoibir and many foreigners were killed by the Muinnter-Raighillaigh in Monach-cranncain"[864]. **m GWENLLIAN of Wales**, illegitimate daughter of LLYWELYN "Fawr/the Great" Prince of Wales & his mistress --- (-1281). In his report to King Henry dated 5 Aug 1224 following the capture of castle Trum, William Marshall Earl of Pembroke records that "the wife of William de Lacy, the daughter of Llewlyn, Griffin's sister, the wife of Thomas Blund, William's brother, and the mother of William, of Thomas, and of him that was killed" were in the castle[865].

Fonts : persona: [J-P.de Palmas](#) (FMG) 18 x 2014, defunció: battle Monach-cranncain

b. **Thomas**, mort el 1224.

Fonts : persona: [J-P.de Palmas](#) (FMG) 17 x 2014

c. **Nn**, mort el juliol de 1224.

Nota : --- de Lacy (-killed in battle Trum [Jul] 1224). A report from William Marshall Earl of Pembroke to Henry III King of England, dated 5 Aug 1224, records that he besieged "the castle of Trum...with William de Lacy its lord...conquered him and he with difficulty escaped, he had a brother killed there...[and] the castle was abandoned"[867].

Fonts : persona: [J-P.de Palmas](#) (FMG) 17 x 2014, defunció: battle Trum

**69.855.498 William de Braose**, àlies Guillaume de Briouze, nascut entre el 1144 i 1153, mort al voltant de 11 d'agost de 1211. Pares: [139710996](#) i [139710997](#).

Nota : **WILLIAM [III] de Briouse**, son of WILLIAM [II] de Briouse Lord of Abergavenny, Briouse, Bramber, Brecon and Over-Gwent & his wife Bertha of Hereford (-Corbeil 9 Apr 1211, bur Paris, Saint-Victor). A manuscript which narrates the descents of the founders of Lanthony Abbey names "Willelmus, Egidius et Reginaldus" as the three sons of "Willelmo Brewes" and his wife "Bertha...comitis Milonis secunda filia"; adding that William was disinherited by King John[1558]. The Red Book of the Exchequer refers to "Willelmus de Breose xxviii l de honore de Berdestaple" in Devonshire in [1186/87][1559]. The Red Book of the Exchequer, listing scutage payments in [1190/91], records "Willelmus de Braosa" in Sussex[1560]. The Red Book of the Exchequer, listing scutage payments in [1194/95], names "Willelmus de Breose" among those granted delay in payment "per brevis" in Buckinghamshire, Bedfordshire[1561]. "Willelmus de Braiosa, Philippi filius" notified "filio suo" that he had donated "Armigetonem mansionem" to the monks of Saint-Florent by charter dated to [1140], witnessed by "Robertus frater meus...", later confirmed by "Willelmus dominus de Braiosa filius Philippi, avi mei filii Willelmi" witnessed by "Bertam conjugem meam, Philippum fratrem meum..."[1562]. King John confirmed "honore de Limeric" to "Willo de Braos", as King Henry II had granted it to "Philipp de Braos avunculo predicti Willlemi", by charter dated 12 Jan 1201[1563]. "Willelmus de Braosa dominus de Brechen" donated property to Flaxley Abbey, Gloucestershire, for the souls of "uxoris meæ Matildis de Sancto Walerico et puerorum nostrorum", by undated charter, witnessed by "Willelmo et Philippo filiis meis"[1564]. His lands were forfeited by King John in 1208[1565].

The 13th century Histoire des ducs de Normandie et des rois d'Angleterre records that "Guillaumes de Brayouse" fled from King John to France[1566]. Matthew Paris records the death in 1211 "apud Curbulam vigilia Sancti Laurentii" of "Willelmus de Brause senior" who had fled Ireland for France[1567]. The Annals of Waverley record that "Willelmus...de Brausa" fled "apud Sorham" after his wife and son were captured and died in Paris soon afterwards[1568]. The Annals of Margan record the death in 1211 of "Willelmus de Breusa senior exul in Francia"[1569]. **m ([1170/75]) MATHILDE de Saint-Valéry**, daughter of BERNARD de Saint-Valéry [2606](#) [second wife Anora ---] (-Corfe Castle 1210). The 13th century Histoire des

ducs de Normandie et des rois d'Angleterre names "fille fu Bernard de Saint-Waleri...Mehaus" as the wife of "Guillaumes de Brayouse", commenting that she once boasted about her cows to "Bauduin le conte d'Aubemalle son neveu"[1570]. A manuscript which narrates the descents of the founders of Lanthony Abbey names "Matildis de S. Walerico, quondam uxoris Willelmi de Brewes" when recording the marriage of her daughter[1571]. "Willelmus de Braosa dominus de Brechen" donated property to Flaxley Abbey, Gloucestershire, for the souls of "uxoris meae Matildis de Sancto Walerico et puerorum nostrorum", by undated charter, witnessed by "Willelmo et Philippo filiis meis"[1572]. Matthew Paris records that "uxorem Willelmi de Brause et Willelmum filium eius cum uxore sua" were captured in 1210 at the siege of Meath, but escaped, were captured again "in insula de May", and imprisoned at Windsor, in a later passage recording that all four died "apud Windeshores"[1573]. The Annals of Waverley record that "Matildis matrona nobilis cognomento de la Haie, uxor Willelmi de Braose" was captured with "Willelmo filio suo milite...in Galwatha" in 1210 and starved to death "apud Windeshores"[1574]. A manuscript which narrates the descents of the founders of Lanthony Abbey records that "Mathildis uxor eius et Willelmus filius eorum" (referring to William, son of "Willelmo Brewes" and his wife "Berta...comitis Milonis secunda filia") were imprisoned by King John and died in prison[1575]. The Annals of Dunstable record that "Willelmum de Brause juniorem et sororem eius et Matildam matrem eius" were captured in Ireland in 1210 by King John, adding that they later died in prison[1576]. The 13th century Histoire des ducs de Normandie et des rois d'Angleterre records that "Mehaus sa femme [Guillaumes de Braioese] et Guillaumes ses fils" fled from King John to Ireland where they were captured at "le castiel de Cracfergu", taken to England, and imprisoned at "el castiel del Corf" where they were starved to death[1577]. The question whether "Mathilde de Saint-Valéry" and "Mathilde de la Haie" refer to the same person appears to be resolved by the 13th century Histoire des ducs de Normandie et des rois d'Angleterre which records her parentage and the circumstances of her death in the same lengthy passage. [1558] Dugdale Monasticon VI, Lanthony Abbey, Gloucestershire, II, Fundatorum progenies, p. 134. [1559] Red Book Exchequer, Part I, Knights fees, p. 60. [1560] Red Book Exchequer, Part I, Anno secundo regis Ricardi...scutagium Wallæ assium, p. 72. [1561] Red Book Exchequer, Part I, Anno VI regis Ricardi, ad redemptionem eius, scutagium ad XXs, p. 91. [1562] Saint-Florent Saumur (Chartes normandes), 23, p. 692. [1563] Rotuli Chartarum, 2 John, p. 84. [1564] Crawley-Boevey, A. W. (ed.) (1887) The Cartulary and Historical Notes of the Cistercian Abbey of Flaxley otherwise called Dene Abbey in the county of Gloucester (Exeter) ("Flaxley (Dene)") 8, p. 134. [1565] CP 122. [1566] Michel, F. (1840) Histoire des ducs de Normandie et des rois d'Angleterre (Paris), p. 112. [1567] MP, Vol. II, 1211, p. 532. [1568] Annales de Waverleia, p. 265. [1569] Luard, H. R. (ed.) (1864) Annales Monastici Vol. I, Annales de Margan, Annales de Theokesberia, Annales de Burton (London), Annales de Margan, p. 31. [1570] Michel (1840), p. 111. [1571] Dugdale Monasticon VI, Lanthony Abbey, Gloucestershire, II, Fundatorum progenies, p. 135. [1572] Flaxley (Dene) 8, p. 134. [1573] MP, Vol. II, 1210, pp. 530-1. [1574] Annales de Waverleia, p. 265. [1575] Dugdale Monasticon VI, Lanthony Abbey, Gloucestershire, II, Fundatorum progenies, p. 134. [1576] Annales de Dunstaplia, p. 32. [1577] Michel (1840), pp. 112-5.

Fonts : persona: D.Thuret (The Peerage) 8 x 2012, J-P.de Palmas (FMG) 7 xi 2013, naixement, defunció: T.Blanchet(wikipedia.org), familia: H.R.Moser/Burke-ext, J-P.de Palmas (FMG) 12 vii 2012

... [relation] ...

**69.855.499 Mathilde de Saint-Valery**, morta el 1210, Corte Dungeon, Windsor Castle, Berkshire (England). Pares: **139710998** | **139710999**.

Nota : Despite claims that she was his sister, Matilda de St. Valery appears to have been the daughter of Bernard de St. Valery and his wife, Eleanor. The chief of their many family seats was the manor of Hinton Waldrist in Berkshire and the lady may have spent some time there in her childhood. It was probably in the late 1170s that her marriage was arranged with William de Braose, eldest son of William de Braose Senior of Bramber Castle in Sussex, eventual Lord Bergavenny. The couple subsequently inherited both the title and the vast Welsh dominion of the latter's great grandfather, Bernard de Neufmarché, and set themselves up in style at Abergavenny Castle. William soon became unpopular with his Welsh neighbours though, especially when, in 1176, they were invited as guests to his castle and subsequently massacred in revenge the death of his uncle, Henry de Hereford! Matilda was little better than this 'Ogre of Abergavenny' and the Welsh saw her as something of a supernatural character. They called her 'Moll Walbee' or the 'Lady of Hay' for she was said to have single-handedly carried, in her apron, all the stones to build Hay Castle in a single night. She was no meek little wife, but a significant warrior in her own right. In 1198, her long defence of Pains Castle, when under siege from the Welsh, earned it the name of 'Matilda's Castle'. William was in high favour with King Richard I and, at first, with King John; often accompanying them to Normandy, while Matilda managed their estates in Wales. He was in close attendance on John at the time of his nephew Prince Arthur's mysterious death, in 1203 but, foreseeing, trouble had publicly refused to retain charge of him. As William apparently knew exactly what had happened to the young prince, it may have been in order to buy him off that he received a grant of the Gower Peninsula and the city of Limerick, in Ireland. The De Braoses had already been granted the rights to all lands that they might conquer from the Welsh, as well as a number of marcher castles. In January 1201, however, they had made the mistake of purchasing the honour of Limerick for 5,000 marks, which was to be paid in installments of 500 a year. The couple soon found they were unable – or unwilling – to keep up with the payments and within six years, the King used this as an excuse to seize some of their estates. This was a rather unsuitable attempt to silence the damaging gossip concerning his nephew's demise, which was emanating from the uncontrollable Matilda. Then, when England fell under the Papal interdict of 1208, William and Matilda's son, Giles, Bishop of Hereford, became one of the five bishops who withdrew to France. King John became even more worried about the conduct of the family and sent messengers to demand hostages to ensure their loyalty. Matilda flatly refused to comply, despite William advising conciliation. She told the King abruptly that, as the man who had murdered the nephew under his protection, she was loathed to trust him. Realising later that such lack of tact was not a smart move, expensive gifts were sent to placate King John. Matilda is said to have sent Queen Isabella a herd of cows including a fine white bull with red ears. The monarch was not to be so easily bought, however, and William felt committed to resistance by his wife's arrogance. He thus strove to regain a number of his castles by surprise but, failing this, stormed and sacked the town of Leominster instead. Upon the subsequent approach of the Royal forces, however, the whole family fled to Ireland and all their lands were seized by the Crown. Across the Irish Sea, Matilda and William were haroured by William Marshal and the Lucys, who promised to surrender the latter within a certain time, but failed to do so till an invasion by King John's forces became imminent. William then began his journey, under safe-conduct, back to court, while Matilda remained behind. However, he ended up merely harrying the Welsh countryside until the King arrived to stop him. A fine was negotiated for the restoration of the De Braose lands, but King John declared he must also treat with Matilda, as the principal in Ireland. William refused to accompany him and the lady was besieged in Meath, before fleeing to Scotland. She was captured in Galloway, with her eldest son, William, by Duncan of Carrick, and brought back to King John in Ireland - at Carrick Fergus - by the end of July. John extorted, from Matilda, a confirmation of her husband's offer of 40,000 marks and took her with him to England. When, however, neither Matilda nor her husband would pay anything, they were outlawed by default. William fled, in disguise, to France, where he died the following year. Matilda was imprisoned, with her son, in the dungeons of Windsor Castle, where the vindictive King John left them both to starve to death. Tradition says that, when the bodies were eventually recovered, it was found that poor Matilda had gnawed at her sons' cheeks in a desperate bid to survive. **Bibliography**

- Histoire des ducs de Normandie et des rois d'Angleterre

Fonts : persona: C.Maubois (Berkshire history)12.04.2010, J-P.de Palmas (Histoire des ducs de Normandie et des rois d'Angleterre) 3 v 2012, familia: H.R.Moser/Burke-ext, J-P.de Palmas (FMG) 12 vii 2012

... (ten children) fills:

- a. **William**, aïes Guillaume de Briouze, mort el 1210.

Casat amb **Joane de Clare**, filla de **Richard de Clare**, earl of Hertford ca 1153-1217 i **Amicie de Gloucester** †1225. visible:

Fonts : família: H.R.Moser/Burke-ext

- b. **Margaret**, nascuda el 1176, Bramber, Sussex (England), morta el 19 de novembre de 1200, Ewyas Lacy, Herefordshire (England) (a l'edat de 24 anys). Veure **34927749**.
- c. **Eleanor**, morta després de 26 de gener de 1241.  
Casada abans de 1210 amb **Hugh Mortimer**, Lord of Wigmore, mort el 10 de novembre de 1227, enterrat el 1227, Wigmore, Herefordshire (England) , fill de **Roger Mortimer**, Lord of Wigmore 1153-1214 i **Milicent Ferrers**. visible:

Nota : ELEANOR [Annor] (-after 26 Jan 1241). King Henry III granted property "in Cherleton et in Chiriton, quam Willelmus de Breusa pater predictae Annore ei dedit in maritagio" to "Annore que fuit uxor Hugonis de Mortuo Mari" dated 28 Sep 1232[1542]. m (before 1210) HUGH de Mortimer of Wigmore, son of ROGER de Mortimer & his wife Isabel de Ferrers (-10 Nov 1227, bur Wigmore).

Fonts : persona: J-P.de Palmas (FMG) 12 vii 2012, família: J-P.de Palmas (FMG) 11 vii 2012

- d. **Maud**, morta el 1202.

Casada el 1189 amb **Gruffydd of South Wales**, Prince of Deheubarth, nascut al voltant de 1158, mort el 25 de juliol de 1201 (a l'edat de possiblement 43 anys), fill de **The Lord Rhys of South Wales**, Prince of Deheubarth 1132-1197 i **Gwenllian of Powys** ca 1131. visible:

Fonts : família: H.R.Moser/Burke's Guide Royal Family

- e. **Giles**, mort el 17 de novembre de 1215, Worcester, enterrat, cathedrale d'Hereford , évêque d'Hereford (1200-1215).

Nota : Giles was elected as Bishop of Hereford in about 19 September 1200 and consecrated on 24 September 1200, at Westminster. The cathedral chapter had previously attempted to elect Walter Map, but the death of King Richard I of England prevented Map's election. He owed his election to his father's position with the king, and continued to receive gifts and grants from the king for the next four years. He was also granted custody of the castle of Bishop's Castle in southern Shropshire. Giles was probably responsible for the building of the tower of Brecon Cathedral and is depicted in a window in the north aisle. He may also have then been responsible for the building of the tower of Hereford Cathedral as his alabaster effigy can be seen there today and he holds a tower on his chest. Over 50 documents from Giles' time as bishop survive, which show him to have had a good knowledge of canon law. He was often employed by the papacy as a judge-delegate, hearing cases referred back to England from Rome. Since Hereford was on the Welsh Marches, Giles was involved in the politics and disputes of the border lands, including a dispute between King John and Gwenwynwyn ab Owain of Powys, which was resolved around 1204.

In late 1206 John appointed a new sheriff of Herefordshire, who appears to have put pressure on both Braoses, father and son. Giles may have been a hostage for his father's behavior in April and May 1208, before escaping and going into exile in France in late May 1208. While he was in exile, he joined a group of other English exiles that were trying to get aid from King Philip II of France against John. Giles' mother and elder brother were starved to death in 1210 on John's orders, and this probably increased his distrust and dislike of John. Giles aided Llywelyn ab Iorwerth's efforts to make an alliance with King Philip, which bore fruit in 1212. Giles was able to return to England in 1213, where he at first was on good terms with John, who restored some lands to him. The bishop, however, was concerned that the lands of his nephews, the sons of his elder brother William, were not returned to them, and in May 1214 efforts to find a compromise with the king failed. John then confiscated some of the bishop's lands and granted them to another. This led Giles to join the barons opposing John, and in conjunction with the Welsh leader Llywelyn the Great, to raze Hugh de Mortimer's castle at Wigmore, Herefordshire. Hugh was the lone marcher baron to side with John. In October 1214, the marcher lords and John were reconciled, and Giles rejoined the royal court. After Llywelyn's revolt in May 1215, Giles and his brother Reginald de Braose seized their ancestral lands and the bishop himself took a number of the castles. In October 1215, Giles was reconciled with the king, and paid a fine of 9000 marks to assure his possessions. It appears that in 1215, Giles had custody of his father's lands, along with his nephew John, as in March of that year a fine was recorded against Giles for the custody of the estates, and on 10 May 1215 a writ was issued allowing him to have the case judged. However, while Giles returned to the king's faction by autumn of 1215, Reginald did not. Giles died 17 November 1215, at Worcester and is buried in Hereford Cathedral.  
Fonts : persona: C.Maubois (wikipedia) 21 vii 2011

**69.855.500 Roger Bigod**, Earl of Norfolk (2on, 25 de novembre de 1189-1221), mort el 1221, Magna Carta Surety. Pares: **139711000** i **139711001**.

Nota : One of the 25 sureties of the Magna Carta. Steward of the Household of Richard I and one of the four earls who carried the silken canopy over the monarch's head at his second coronation. The Complete Peerage vol.IX.pp.586-589. Framlingham Castle, Suffolk Roger Bigod, 2nd Earl of Norfolk, built Framlingham circa 1190 - 1210. This revolutionary new castle without a keep reflected crusader experience; and is reminiscent of Byzantine fortresses. Its vast curtain-wall laced with strong towers enabled a large force including cavalry to be kept in the area of maximum defensibility. (Paul Johnson, Castles of England, Scotland and Wales, London, 1989)

Roger († 1221), 2e comte de Norfolk, ne succède pas au titre de comte de Norfolk avant 1189 car sa belle-mère lui disputait l'héritage de son père pour ses demi-frères. Cette même année, Richard Cœur de Lion l'envoie en France en tant qu'ambassadeur. Il hérite aussi de son père la charge de sénéchal royal. Il participe aux négociations pour la libération de Richard, et après le retour du roi en Angleterre, il devient justicier. Sous le règne de Jean, il est l'un des meneurs du parti des barons qui obtiennent l'obtention de la Magna Carta. Roger et son fils et héritier Hugues († 1225), 3e comte de Norfolk, font partie des trente-cinq barons chargés de vérifier l'application de la charte par le roi. Ils sont tous les deux excommuniés par le pape en 1215.

Fonts : persona : , N.Chardiny (famille Bigot) 2 iii 2011, J-P.de Palmas (Famille Bigot) 1 v 2014, família: Renaud de Paysac (Tompsett)

... [relation] ...

**69.855.501 Ida de Tosny**. Pares: **139711002** i **139711003**. [relation] **Henry II Courtemanche Plantagenêt**, nascut el 5 de març de 1133, Palais des comtes du Maine, Le Mans (Sarthe), mort el 6 de juliol de 1189, château, Chinon (Indre-et-Loire), enterrat, abbaye de Fontevraud, Fontevraud-/Abbaye (Maine-et-Loire) (a l'edat de 56 anys) (pare adoptiu: Étienne de Blois, King of England ca 1097-1154, veure **34924086**), fill de **Geoffroi Plantagenêt**, comte d'Anjou 1113-1151 (veure **69854760**) i **Mathilde de Normandie**, Queen of England 1102-1167 (veure **69854761**).

Fonts : persona, família 1: O.Guionneau (message de Tobias Parker confirmé par le site de L.van De Pas ) 16 VII 11, família 2: Renaud de Paysac (Tompsett)

... fills:

- a. **Hugh**, àlies Hugh de Norfolk, nascut el 1182, mort el febrer de 1225 (a l'edat de 43 anys). Veure **34927750**.

- b. **Margaret**, nascuda el 1194, morta el 1237 (a l'edat de 43 anys).

Casada amb **Randolph FitzRandolph of Middleham**, mort el 1251, fill de **Robert Taillebois of Middleham** 1145-1190 i **Helewis de Glanville** 1150-1194. visible:

Fontc : persona: Renaud de Paysac (Tompsett), F.-L. Jacquier (Wendy Slocum - Geneanet "wendyslocum"), família: F.-L. Jacquier (Wendy Slocum - Geneanet "wendyslocum")

c. **Margery**.

Casada amb **William de Hastings**, nascut el 1163, mort al voltant de 1226 (a l'edat de possiblement 63 anys), fill de **William de Hastings** 1130-1195 i **Maud Bannaster** 1134-. visible:

Fontc : persona: Renaud de Paysac (Tompsett), família: H.R.Moser/Burke-ext

d. **Alice**, morta després de 1214.

Casada amb **Aubrey IV de Vere, Earl of Oxford** (2on), nascut el 1163, mort el 1214 (a l'edat de 51 anys), fill de **Aubrey III de Vere, Earl of Oxford** ca 1110-1194 i **Agnès of Essex**. visible:

Fontc : persona: Renaud de Paysac (Tompsett), J-P de Palmas (Lewis Christopher Loyd, Charles Travis Clay, David Charles Douglas, The Origins of Some Anglo-Norman Families, publicat per Genealogical Publishing Com, 1975, p. 14-15.) iii2010, família: J-P de Palmas (Lewis Christopher Loyd, Charles Travis Clay, David Charles Douglas, The Origins of Some Anglo-Norman Families, publicat per Genealogical Publishing Com, 1975, p. 14-15.) iii2010

e. **William**.

Fontc : persona: Renaud de Paysac (Tompsett)

f. **Ralph**.

Fontc : persona: Renaud de Paysac (Tompsett)

g. **Roger**.

Fontc : persona: Renaud de Paysac (Tompsett)

... fills **69855501**-(X1):

a. **William Longespée, Earl of Salisbury** (3er), nascut al voltant de 1176, mort el 7 de març de 1226, enterrat el 1226, Cathédrale, Salisbury, Wiltshire (England) (a l'edat de possiblement 50 anys).

Casat el 1196 amb **Ela Fitzpatrick d'Évreux, Lady of Salisbury**, nascuda el 1187 o 1188, morta el 24 d'agost de 1261, filla de **William Fitzpatrick d'Évreux, Earl of Salisbury** †1196 i **Allénor de Vitre, comtesse de Salisbury** †1233. visible:

Nota : Guillaume Longue-Épée (ou Longuespée), né vers 1176 et mort le 7 mars 1226, fut 3e comte de Salisbury de jure uxoris. Il est fils illégitime d'Henri II d'Angleterre, donc demi-frère de Jean sans Terre et de Richard Cœur de Lion. Sa mère a longtemps été inconnue jusqu'à la découverte d'une charte de donation dans lequel Guillaume nomme sa mère Ida. Cette Ida a été plus tard identifiée comme étant la femme de Roger Bigot, 2e comte de Norfolk[1] En 1196 ce dernier lui obtient la main d'Ela de Salisbury, fille et héritière de Guillaume de Salisbury († 1196), 2e comte de Salisbury. Il devient alors comte de Salisbury en droit de sa femme. Il prit une part très active dans la coalition de Bouvines et participa à la bataille du même nom en 1214 avec Renaud de Dammartin, comte de Boulogne. Il mourut en 1226[2]. **Notes**

1. † Paul C. Reed, « Countess Ida, Mother of William Longespée, Illegitimate Son of Henry II », dans *The American Genealogist*, n°77 (2002), p. 137.
2. † in BORDONOVES, Georges, *Philippe II Auguste*, coll. Les rois qui ont fait la France, Paris, Pygmalion, 1983, p. 310.

Fontc : persona: **O.Guionneau** (message de Tobias Parker confirmé par le site de L.van De Pas ) 16 VII 11, **J-P.de Palmas** (wikipedia) 5 viii 2012, família: Tournemire/Renaud de Paysac

**69.855.502 William Marshal**, àlies Guillaume le Maréchal, **Lord of Leinster, Earl of Pembroke** (1er), nascut el 1146, Hamstead Marshall Castle, Berkshire or Marlborough Castle (Wiltshire), mort el 13 de març de 1219, Caversham Castle (Oxfordshire) (a l'edat de 73 anys), maréchal d'Angleterre, régent d'Angleterre pour Henry III. Pares: **139711004** | **139711005**.

Nota : William was the second son of John the Marshal, by Sibyl, the daughter of Walter de Salisbury and sister of Patrick, Earl of Wiltshire. Much of his youth was spent as a Royal hostage constantly under the threat of execution from King Stephen who wished to ensure his father's loyalty after he had fortified Hamstead Marshall Castle, near Newbury, against him in 1153. William succeeded to the title of Earl of Pembroke through his marriage to Isabel, daughter of Richard de Clare, the 2nd Earl. He joined the household of Prince Henry 'the Young King' in 1170 and remained in his service until his unexpected death thirteen years later. Although William had assisted the prince in rebelling against his father, he had also served with distinction on crusade in the Holy Land for two years. King Henry II therefore forgave his previous misdemeanours and allowed him to enter Royal service around 1188. The following year, he commanded the forces which covered the King's flight from Le Mans to Chinon, unhorsing the treacherous Prince Richard the Lion-Heart in the process. Nevertheless, when Richard became King himself, he forgave Marshal and confirmed his father's licence for him to marry the heiress of Chepstow and Pembroke. William thus obtained the rank of Earl, with vast estates in Wales and Ireland. In 1190, he was promoted to serve on the Council of Regency which the King left to rule during his absence on the Third Crusade. When, three years later, Prince John expelled William Longchamp, the Justiciar of England, the Earl of Pembroke supported him, though later he joined the loyalist party in making war upon the same man and headed the siege surrounding him at Windsor Castle. King Richard allowed William to succeed his brother, John Marshal, in the hereditary marshalship and, on his death-bed, designated him Custodian of Rouen and of the Royal treasure during the interregnum. Though William fell out with the next monarch, King John, on several occasions, he was one of the few English laymen who remained loyal to him throughout the Barons' War. He was an executor of John's will and was, subsequently in 1216, elected Regent of Kingdom by the Royalist barons. Pembroke was remarkably energetic in prosecuting the war against Prince Louis of France who had invaded England in support of the Rebel Barons. At the Battle of Lincoln, in May 1217, he was at the forefront of the fighting and, later, he prepared the young King Henry III's army for a siege on London, when the war was ended by Hubert de Burgh's Naval victory in the straits of Dover. Pembroke was criticized for the generous terms he allowed Louis and the Rebel Barons in September 1217, but his desire for a speedy settlement was dictated by sound statesmanship. Self-restraint and compromise were the cornerstones of all Marshal's policies. Both before and after the peace of 1217, he reissued the Magna Carta. He fell ill early in the year 1219 and died on 14th May at his fortified-manor (or castle) in Caversham, on the Thames near Reading. He was succeeded in the Regency, by Hubert de Burgh, and in his earldom, by his five sons in succession. -\*-\*- Died 16 March 1219 having issue of five sons and five daughters. His sons: William, Richard, Gilbert, Walter, and Anselme, all succeeded to the Earldom of Pembroke and Lordship Of Leinster, the last of whom died without issue 21 December 1245 when the title of Pembroke became extinct and the Lordship of Leinster was divided among the five daus.,

viz., (1) Maud, married to Hugh le Bigod, Earl of Norfolk, had issue... William was Marshal of England. Pembroke, Netherwent, Leinster, Orbec, Bienfaite, The Baronage of Ireland: Burke's Dormant and Extinct Peerages, Sir Bernard Burke, New Edition, Orig. Printed 1883; Reprint 1996, Genealogical Publishing Co., Baltimore and London

Fonts : persona: Renaud de Paysac (Tompsett), C. Denancé (F.Morvan "les Avaugour" in Mémoires de la Société d'Histoire et d'Archéologie de Bretagne, tome LXXII, 2004) 02.01.09, o guionneau-C.Maubois (Berkshire history) 07.04.2010, família: Renaud de Paysac (Tompsett), o guionneau, J-P de Palmas (Lewis Christopher Loyd, Charles Travis Clay, David Charles Douglas, The Origins of Some Anglo-Norman Families, publié par Genealogical Publishing Com, 1975, p. 14-15 ) iii2010

... [relation] ...

**69.855.503 Isabel de Clare**, nascuda al voltant de 1174, morta el 1220, enterrada, Tintern Abbey (a l'edat de possiblement 46 anys). Pares: **139711006 i 139711007**.

Nota : otherwise Countess of Pembroke. The Complete Peerage vol.X,pp.358-364.

Fonts : persona: Renaud de Paysac (Tompsett), família: Renaud de Paysac (Tompsett), o guionneau, J-P de Palmas (Lewis Christopher Loyd, Charles Travis Clay, David Charles Douglas, The Origins of Some Anglo-Norman Families, publié par Genealogical Publishing Com, 1975, p. 14-15 ) iii2010

... fills:

a. **William Guillaume Le Maréchal, le jeune**, Earl of Pembroke (2on), nascut el 1190, mort el 6 d'abril de 1231 (a l'edat de 41 anys), Magna Carta Surety.

Casat amb **Alix de Béthune**, dame d'Aumale, filla de **Baudouin de Béthune** †1212 i **Hawise**, comtesse d'Aumale †1214. visible:

Casat el 23 d'abril de 1224 amb **Eleanor Plantagenêt**, nascuda el 1215, Gloucester (Angleterre), morta el 13 d'abril de 1275, Montargis (Loiret) (a l'edat de 60 anys), filla de **John Lackland Plantagenêt**, King of England 1166-1216 (veure **17463690**) i **Isabelle d'Angoulême**, Queen of England 1186-1246 (veure **4365507**). visible:

Fonts : persona, família 1: F.-L. Jacquier (Miroslav Marek) <http://genealogy.euweb.cz/bethune/bethune1.html>, defunció: O.Guionneau (site fmg.ac/Projects/MedLands; 12 XI 06)

b. **Maud**, nascuda al voltant de 1190, morta el 27 de març de 1248 (a l'edat de possiblement 58 anys). Veure **34927751**.

c. **Richard**, Earl of Pembroke (3er), seigneur de Longueville i de Dinan-sud, nascut el 1194, mort el 16 d'abril de 1234 (a l'edat de 40 anys).

Casat el 1224 amb **Gervaise**, nascuda al voltant de 1185, morta al voltant de 1238, enterrada el 1239, église abbatiale de Saint-Magloire, Léhon (Côtes- d'Armor) (a l'edat de possiblement 53 anys), filla de **Alain**, seigneur de Dinan 1155-/1197 (veure **34745190**) i **Clémence de Fougères** 1170- (veure **34745191**). visible:

Fonts : persona, casament, família: C.Denancé (F.Morvan "les Avaugour" in Mémoires de la Société d'Histoire et d'Archéologie de Bretagne, tome LXXII, 2004) 02.01.09, naixement: T.Blanchet(Ancestry.com)

d. **Gilbert**, Earl of Pembroke (4rt), nascut al voltant de 1196, mort el 1241 (a l'edat de possiblement 45 anys).

Casat el 1235 amb **Marjorie of Scotland**, morta el 1244, filla de **William I the Lion**, king of Scotland 1143-1214 i **Ermengarde de Beaumont-sur-Sarthe** †1234. visible:

Fonts : naixement: T.Blanchet(Ancestry.com)

e. **Joan**, nascuda al voltant de 1196, Pembroke Castle, morta abans de novembre de 1234.

Casada amb **Warin de Munchensy**, nascut al voltant de 1192, mort el 20 de juliol de 1255 (a l'edat de possiblement 63 anys), fill de **William de Munchensy** ca 1152-/1204 i **Aveline de Clare** 1165-/1225. visible:

Fonts : naixement, defunció: T.Blanchet(Ancestry.com)

f. **Walter**, Earl of Pembroke (5è), nascut al voltant de 1198, mort el 1245 (a l'edat de possiblement 47 anys).

Fonts : naixement: T.Blanchet(Ancestry.com)

g. **Isabel**, nascuda el 9 d'octubre de 1200, morta el 17 de gener de 1240 (a l'edat de 39 anys).

Casada el 9 d'octubre de 1214 amb **Gilbert de Clare**, Earl of Gloucester (1er, 1217), Earl of Hertford (4rt), nascut al voltant de 1180, mort el 25 d'octubre de 1230, Penros (Brittany), enterrat, Tewkesbury (a l'edat de possiblement 50 anys), Magna Carta Surety, fill de **Richard de Clare**, earl of Hertford ca 1153-1217 i **Amicie de Gloucester** †1225. visible:

Casada el 13 de març de 1231 amb **Richard Plantagenêt**, comte de Cornouailles (30 de maig de 1227), roi des Romains (13 de gener de 1257-1272), nascut el 5 de gener de 1209, Winchester Castle (Hampshire), mort el 2 d'abril de 1272, Berkhamstead Castle (Hertfordshire), enterrat, abbaye de Hailes (Gloucestershire) (a l'edat de 63 anys), fill de **John Lackland Plantagenêt**, King of England 1166-1216 (veure **17463690**) i **Isabelle d'Angoulême**, Queen of England 1186-1246 (veure **4365507**). visible:

Fonts : persona: **P.de Loril** (Ancestral Roots of Certain American Colonists Who Came to America Before 1700 by Frederick Lewis Weis, Lines: 54-30, 63-28, 63-29) 20 v 2016, D.Thuret (The Peerage) 7 vi 2015, família 1: **P.de Loril** (Ancestral Roots of Certain American Colonists Who Came to America Before 1700 by Frederick Lewis Weis, Lines: 54-30, 63-28, 63-29) 20 v 2016, D.Thuret (The Peerage) 7 vi 2015, D.Thuret (the Peerage) 10 iv 2013, o guionneau

h. **Sibyl**, nascuda el 1201, Pembroke, Pembrokeshire (Wales), morta el 1245, Pembroke, Pembrokeshire (Wales), enterrada, Tintern Abbey, Tintern, Monmouthshire (Wales) (a l'edat de 44 anys).

Casada abans de 1219 amb **William Ferrers**, Earl of Derby (5è), comte de Derby (5è, 1240-1253), nascut (1193), Derbyshire (England), mort el 28 de març de 1254, enterrat, Merevale Abbey, Warwickshire (England), fill de **William Ferrers**, Earl of Derby 1168-1247 i **Agnes Le Meschin** 1174-1247. visible:

Fonts : naixement, defunció, enterrament: T.Blanchet(UK and Ireland, Find A Grave Index, 1300s-Current), família: H.R.Moser/Burke-ext/197, D. Bataille 03 i 09 (G. Pellet / Ch. Roux-Devillas / Elizabethan peerage)

i. **Anselme**, Earl of Pembroke (6è), nascut al voltant de 1202, mort el 22 de desembre de 1245, Chepstow, enterrat el 24 de desembre de 1245, Tintern Abbey (a l'edat de possiblement 43 anys), master Marshall.

Casat amb **Maud de Bohun**, filla de **Humphrey de Bohun**, Earl of Hereford 1208-1275 i **Maud de Lusignan** †1241. visible:

Nota : The Complete Peerage vol.X,pp.376-7

Fonts : persona, família: Renaud de Paysac, naixement: T.Blanchet(Ancestry.com)

j. **Eva**.

Casada amb **William de Braose**, Lord of Abergavenny, executat el 1230, fill de **Reginald de Braose** †1228 i **Grace de Briwere** †1223. visible:

Fonts : família: H.R.Moser/Burke-ext/72

**69.855.872 Guy**, vicomte de Thiers. Pares: **139711744** i **139711745**.

Fonts : persona: M.Rérolle (Remacle, t. 3, p. 419) 26/7/06, família: Aurejac

... [relation] ...

**69.855.873 Ne N**.

Fonts : família: Aurejac

... fills:

a. **Guy**. Veure **34927936**.

**69.855.968 Renaud de Gimel**, nascut al voltant de 1120, mort després de 1162. Pares: **139711936** i **139711937**.

Fonts : persona: Y. Gobilliard (26-4-06)

... [relation] ...

**69.855.969 Ne N**.

... fills:

a. **Audouin**, nascut al voltant de 1160, mort. Veure **34927984**.

**69.855.984 Ebles**, àlies Les 4 d'Ussel, co-seigneur d'Ussel, seigneur de Charlus-le-Pailoux i d'Eygurande, nascut el 1174, mort el 1235 (a l'edat de 61 anys), chevalier, troubadour. Pares: **139711968** i **139711969**.

Nota : **Les 4 d'Ussel**

---

Trois frères (Ebles, Peire, Gui) et leur cousin (Elias) créent dans les années 1190 un groupe musical. Leur généalogie nous révèle que leur grand-père paternel est Ebles III de Ventadour (1117 - 1170) et leur grand-mère paternelle, sa seconde épouse, Adélaïs de Montpellier (entre 1129 et 1134 - ?), Elias, au prénom hébraïque, est le quatrième enfant du premier fils d'Ebles III de Ventadour, Archambaud dit Ebles IV de Ventadour (1152 - 1221), et de Sybille de Châtellerauld (1150 - 1182). Il naît en 1177. Sa mère mourra prématurément probablement des suites de l'accouchement de son septième enfant. Il a trois frères et trois soeurs. Plus tard il habitera le château de Charlus-le-Pailoux, précédemment occupé par sa tante Matabrune de Ventadour (1148 - 1196), près de Saint-Exupéry-les-Roches (Corrèze) où il mène une vie sans excès. D'ailleurs le troubadour Gaucelm Faidit d'Uzerche, qui le connaît bien, se moque de lui pour ses attitudes pingres. Les répliques cinglantes d'Elias ne se font jamais attendre et doivent sûrement concerner la vie débauchée de Gaucelm. Ebles (1174 - 1235), Peire (1175 - 1223) et Gui (1177 - 1224) sont trois des quatre enfants du deuxième fils d'Ebles III de Ventadour, Guillaume d'Ussel (1154 - ?), et de Jeanne (nom inconnu). Ils passent leur jeunesse au château de la Garde Guillotin près de Merlines. Gui, le plus jeune, s'affirmera par la suite comme le plus talentueux des trois. Son coeur s'enflamme pour les belles nobles de sa région malgré son statut de chanoine de Brioude et Montferrand. Ainsi Marguerite d'Abusson, Marie de Ventadour (1181 - ?) sa cousine, la comtesse de Montferrand (c'est-à-dire Guillemette de Comborn née en 1155 et décédée le 2 mai 1199, donc une femme bien plus vieille que lui mais très avant-gardiste dans sa façon de penser) et Gidas de Mondas, nièce de Guilhem VIII de Montpellier (1157 - 1202), ont eu les honneurs de ses poèmes. Jusqu'à jour où Peire de Castelnaud (1168 - assassiné le 15 janvier 1208), légat du pape Innocent III, lui demanda de renoncer à cette occupation musicale inconvenante pour un chanoine. Huit chansons, trois pastourelles et neuf tensons de Gui ont résisté au temps. Le côté rebelle, vindicatif, de leur cousin Elias (1177 - 1237) rappelle la personnalité de John Lennon. Même le prénom hébraïque Elias les rapproche encore. Peire compose les mélodies quand les autres ont mis au point leur texte. Un exercice périlleux parce qu'il est beaucoup plus facile d'écrire un texte sur une musique que l'inverse. A ce jour 26 de leurs œuvres ont été retrouvées. Quelque peu dépités par le talent de leurs prédécesseurs et notamment celui de Bernard de Ventadour, ils se mettent en tête de parcourir le monde. Un projet qui fondit comme neige au soleil. Gui d'Ussel passa la majorité de sa vie en Limousin et en Auvergne. Ebles plus tard se fera critiquer par le troubadour Peire d'Auvergne (1158 - 1222) pour sa concupiscence. Il faut dire que ce Peire d'Auvergne avait déjà critiqué les origines modestes de Bernard de Ventadour, sûrement à tort comme nous venons de le voir plus haut. Tous vivent dans l'environnement du château du Bazaneix et peut-être même qu'Ebles en est propriétaire. Leurs noms figurent dans une copie de 1766 du cartulaire de l'abbaye de Bonnaigue (appelée sur la carte de Cassini « La Bonnyguyte »). Une chose est sûre, le 30 mars 1225 Gui et Peire n'étaient plus de ce monde puisque leur frère Ebles fait transporter leurs dépouilles ainsi que celles de ses parents et de son fils Ebles du cimetière au cloître de Bonnaigue. En août 1233 Ebles et Elias sont toujours en vie. Les 4 d'Ussel

---

Fit des donations à l'abbaye de Bonnyguyte (Gallia christiana). L'abbaye de Bonnyguyte est une abbaye cistercienne, donc liée à l'Ordre du Temple, tout comme celle de Dalon à Sainte-Trie en Dordogne (juste à la frontière avec la Corrèze) où sont enterrés les troubadours Bernard de Ventadour et Bertran de Born.

Fonts : persona: J-C Barbier (Généalogie de la famille d'Ussel) 25 ix 2008, J.P.de Palmas (Abbé Nadaud, Nobiliaire du diocèse et de la généralité de Limoges, tome IV ; Les 4 d'Ussel) 8 x 2017, famille: J-C Barbier (Généalogie de la famille d'Ussel) 25 ix 2008

... [relation] ...

**69.855.985 Alceline de Chaslus**. Pares: **139711970** i **139711971**.

Fonts : persona, família: J-C Barbier (Généalogie de la famille d'Ussel) 25 ix 2008

... fills:

a. **Hugues**. Veure **34927992**.

**69.856.256 Pelouquin**, seigneur de L'Isle-Bouchard, de La Rivière i de Rivarennens, nascut el 1045, mort entre el 1085 i 1089. Pares: **139712512** i **139712513**.

Fonts : persona, família: A.de Grandmaison (<http://www.francebalade.com/touraine/sgrilbouch.htm>) 28 v 2012, naixement, defunció: C.Saint-Félix (C.Settipani "Noblesse du midi...") 13/2015

... [relation] ...

**69.856.257 Ermessende**, dame de Blou. [relation] **Robert de Champigny**, chevalier, seigneur de Blou, de L'Isle-Bouchard i de Champigny-sur-Veude, mort el 1108, fill de **Josselin de Champigny**, seigneur de Champigny-sur-Veude †1082 i **Ne N**.

Fonts : persona: A.de Grandmaison (<http://www.francebalade.com/touraine/sgrilbouch.htm>) 28 v 2012, JL.Mondanel (généalogie Blou) 30 iii 2011, família 1: A.de Grandmaison (<http://www.francebalade.com/touraine/sgrilbouch.htm>) 28 v 2012

... fills:

a. **Pelouquin**, seigneur de L'Isle-Bouchard, mort el 1150.

Casat amb **Hersinde N**. visible:

Nota : Il s'oppose sans succès au Comte d'Anjou Foulques V le Jeune. En 1138 il restitue à l'Abbaye St Hilaire de Poitiers des biens pris par la violence à Nueil.

Fonts : persona, família: A.de Grandmaison (<http://www.francebalade.com/touraine/sgrilbouch.htm>) 28 v 2012

b. **Bouchard**.

Fonts : persona: A.de Grandmaison (<http://www.francebalade.com/touraine/sgrilbouch.htm>) 28 v 2012

c. **Barthélémy**. Veure **34928128**.

... fills **69856257**-(X2):

a. **Josselin de Blou**, nascut al voltant de 1095, mort després de 1132. Veure **558858144**.

**69.856.264 Pierre de Rochefort**, seigneur de Montjean, seigneur de Rochefort-sur-Loire(Maine-et-Loire). Pares: **139712528** i **139712529**.

Fonts : persona, família: Aurejac

... [relation] ...

**69.856.265 Burgondie de Craon**. Pares: **139712530** i **139712531**.

Fonts : persona: JB.de La Grandiere ( ESS III-4 Craon p. 719 Marburg 1989 ) 11 ix 2009, família: Aurejac

... fills:

a. **Péan**, àlies Paganus de Rupeforti, mort al voltant de 1214, Rochefort-sur-Loire (Maine-et-Loire). Veure **34928132**.

b. **Marie**, morta abans de 1200.

Casada al voltant de 1180 amb **Mathieu de La Jaille**, mort després de 1231, prévôt de Loches 1192, fill de **Mathieu de La Jaille** †1180 i **Ne N** † visible:

Fonts : persona, família: D.de Raugi (C.Kamerer)

**69.856.290 Giraud**, àlies Le bon chevalier, seigneur de Montreuil, nascut al voltant de 1010, mort el 1066, Angers (Maine-et-Loire) (a l'edat de possiblement 56 anys). Pares: **139712580** i **139712581**.

Nota : il fut l'un des chefs de la conspiration contre Geoffroy Martel qu'il fit prisonnier le Mercredi Saint à Angers en 1066. Il fut massacré le lendemain avec Renaud de Château-Gonthier.

Fonts : persona: E.Visseaux (J.M.Gil), Y. Gobilliard (16-7-06), J-C de Vaugiraud (Dict. gén. des familles de l'Anjou 38: Doué) 16/02/2007, família: E.Visseaux (J.M.Gil), E.Visseaux (J.M.Gil), Y. Gobilliard (16-7-06)

... [relation] ...

**69.856.291 Anne d'Anjou**, nascuda al voltant de 1015, morta.

Fonts : persona: E.Visseaux (J.M.Gil), J-C de Vaugiraud (Dict. gén. des familles de l'Anjou 38: Doué) 16/02/2007, família: E.Visseaux (J.M.Gil), E.Visseaux (J.M.Gil), Y. Gobilliard (16-7-06)

... fills:

a. **Berlay**, nascut al voltant de 1035, Orgolosa, mort al voltant de 1105 (a l'edat de possiblement 70 anys). Veure **138997392**.

b. **Grécie**, nascuda abans de 1067, morta. Veure **34928145**.

c. **Robert**.

d. **Angeburge**.

Nota : Bienfaitrice de Fontevraud

**69.856.304**: veure **35.102.826**.

**69.856.305**: veure **35.102.827**.

**69.856.306 Aimeri de Rancon**, seigneur de Rancogne i de Gençay, nascut al voltant de 1080, mort al voltant de 1122 (a l'edat de possiblement 42 anys). Pares: **139712612** i **139712613**.



Fonts : persona: JL.Mondane (généalogie Rancon, Histoire de La Marche et du Pays de Combrailles, Joullietton) 22 iii 2011, naixement, defunció: JL.Mondane (généalogie Rancon) 22 iii 2011

... [relation] ...

**69.856.307 Ne de Chabonais.** Pares: 139712614 i 139712615.

... fills:

a. **Ne**, nascuda al voltant de 1120. Veure 34928153.

**69.856.312 Guillaume.** àlies Assailt, vicomte d'Aulnay (7è, al voltant de 1100-al voltant de 1130). Pares: 139712624 i 139712625.

Fonts : persona, família: J-C de Vaugiraud (B-F: Aunay) 14/02/2007

... [relation] ...

**69.856.313 Aliénor N.**

Fonts : persona: J-C de Vaugiraud (B-F: Aunay + HG 1985 p 231) 14/02/2007, família: J-C de Vaugiraud (B-F: Aunay) 14/02/2007

... fills:

a. **Cadelon.** Veure 34928156.

b. **Ne.**

Fonts : persona: J-C de Vaugiraud (B-F: Aunay + HG 1985 p 231) 14/02/2007

**69.856.320 Pierre Savary, seigneur de Montbazou (2on), seigneur de Colombiers,** mort abans de 1213. Pares: 139712640 i 139712641.

Nota : [Attention, rubrique de Chalmel scindée entre les deux Pierre]: "Pierre Savary, seigneur de Montbazou et de Colombiers, s'obligea, l'an 1206, envers Philippe-Auguste, de remettre Montbazou entre ses mains toute les fois qu'il en serait requis ; promettant de ne le point fortifier sans son agrément." Source : J-C de Vaugiraud ( Jean Louis Chalmel : "Histoire de Touraine", T. 3, P. 185 et ss ) 13.10.2010

Fonts : persona: J-C de Vaugiraud (P. Abbott, Provinces pays abs seigneuries of France, P.162) 13/10/2010, J-C de Vaugiraud (Jean Louis Chalmel, Histoire de Touraine, T. 3, P. 185 et ss) 13/10/2010, família: J-C de Vaugiraud (P. Abbott, Provinces pays abs seigneuries of France, P.162) 13/10/2010, defunció: J-C de Vaugiraud (Carré de Busseroles, T. II, P. 297 et ss) 13/10/2010

... [relation] ...

**69.856.321 Ne N.**

Fonts : persona: J-C de Vaugiraud (P. Abbott, Provinces pays abs seigneuries of France, P.162) 13/10/2010,, família: J-C de Vaugiraud (P. Abbott, Provinces pays abs seigneuries of France, P.162) 13/10/2010

... fills:

a. **Pierre.** Veure 34928160.

**69.856.322 Gautier, seigneur de Montsoreau.** Pares: 139712644 i 139712645.

Fonts : persona, família: J-C de Vaugiraud (Jean Louis Chalmel, Histoire de Touraine, T. 3, P. 185 et ss) 13/10/2010

... [relation] ...

**69.856.323 Ne N.**

Fonts : persona, família: J-C de Vaugiraud (Jean Louis Chalmel, Histoire de Touraine, T. 3, P. 185 et ss) 13/10/2010

... fills:

a. **Ferrie.** Veure 34928161.

**69.856.384 Giraud, seigneur de Palluau,** nascut el 1110, mort el 1197 (a l'edat de 87 anys), sénéchal de Châteauroux. Pares: 139712768 i 139712769.

Nota : Giraud de Paluau (1110 - 1197) est présent lorsque Raoul (1145 - 1176), prince de Déols, prend sous sa protection l'Abbaye du Landais, en 1173 (Invent.) et fait diverses concessions au chapitre de la Châtre, avant son départ pour la terre sainte en 1176. (Arch. de l'Indre.)

Fonts : persona, família: J-P.de Palmas (Wiki de Guy de Rambaud) 26 v 2017

... [relation] ...

**69.856.385 Ne N.**

Fonts : persona, família: J-P.de Palmas (Wiki de Guy de Rambaud) 26 v 2017

... fills:

a. **Agathe, dame de Palluau.**

Casada al voltant de 1160 amb Archambaud, seigneur d'Argy, mort després de 1204, fill de Archambaud, seigneur d'Argy i Beatrix N. visible:

Nota : dame de Palluau(Palluau-sur-Indre 36)

Fonts : família: G.Hazard (Desgranges -Nobiliaire du Berry) 01/2010

b. **Guillaume,** nascuda el 1130.

Nota : Guillaume de Paluau, frère d'Arraud, vit en 1194, ainsi que nous venons de le voir. Les titres de l'Abbaye du Landais nous apprennent que ledit Guillaume, qu'ils qualifient chevalier, ayant pendant longtemps troublé les religieux dans la possession des bois de la Pommeraye,

et craignant l'excommunication, leur cède toutes ses prétentions sur lesdits bois, ainsi que son droit d'hommage sur Alix, femme de Jean Avesgot, ce qui est ratifié par Béatrix, sa femme, en considération de quoi il reçoit seize livres des religieux, l'an 1217. (Invent. du Land.) Guillaume de Palluau a plusieurs enfants de Béatrix, sa femme, savoir : Geoffroy, Harraud II, seigneur de Montrésor, et Hervé, chanoine de Saint-Martin de Tours.

Fonts : persona: J-P.de Palmas (Wiki de Guy de Rambaud) 26 v 2017

c. **Harraud**. Veure **34928192**.

**69.856.386 Albéric**, seigneur de Montrésor.

Fonts : persona: J-P.de Palmas (Wiki de Guy de Rambaud, citant "Hist. des comtes d'Anjou") 26 v 2017, familia: J-P.de Palmas (Wiki de Guy de Rambaud) 26 v 2017

... [relation] ...

**69.856.387 Ne N**.

Fonts : persona, familia: J-P.de Palmas (Wiki de Guy de Rambaud) 26 v 2017

... fills:

a. **Asceline**, dame de Montrésor.

Fonts : persona: J-P.de Palmas (Wiki de Guy de Rambaud) 26 v 2017

b. **Wille**. Veure **34928193**.

**69.856.448 Aimeri de Loudun**.

Fonts : familia: N. Danican (La Chesnaye Desbois)

... [relation] ...

**69.856.449 Ne N**.

Fonts : familia: N. Danican (La Chesnaye Desbois)

... fills:

a. **Foulcres**. Veure **34928224**.

**69.856.450 Nn de Pressigny**.

Fonts : familia: G.Hazard (Lainé) xii2007

... [relation] ...

**69.856.451 Ne d'Anthenaise**. Pares: **139712902** i **139712903**.

Fonts : familia: G.Hazard (Lainé) xii2007

... fills:

a. **Anthenaise**. Veure **34928225**.

**69.856.452 Hugues**, seigneur de Sainte-Maure. Pares: **139712904** i **139712905**.

Nota : Figure dans une charte de 1173.

Fonts : persona, familia: J-C de Vaugiraud (Carré de Busserole, Dict. d'Indre-et-Loire, T. IV, P.226-227, Sainte-Maure) 21 iv 2011

... [relation] ...

**69.856.453 Ne N**.

Fonts : persona, familia: J-C de Vaugiraud (Carré de Busserole, Dict. d'Indre-et-Loire, T. IV, P.226-227, Sainte-Maure) 21 iv 2011

... fills:

a. **Guillaume**, mort al voltant de 1200. Veure **34928226**.

**69.856.480**: veure **69.848.528**.

**69.856.481**: veure **69.848.529**.

**69.856.482**: veure **69.498.688**.

**69.856.483**: veure **69.498.689**.

**69.856.504 Hugues "Callidus"**, vicomte de Châteaudun, seigneur de Mondoubleau, mort el 1191. Pares: **139713008** i **139713009**.

Nota : **HUGUES [V] "Callidus"** (-1191). "...Fili mei Gaufridus, Hugo, Paganus, Odo et filia mea Helvisa" consented to the freeing of the men of the church of Notre-Dame-de-Mondoubleau by "Hugo Castriduni vicecomes" by charter dated 1163[1582]. "Hugonem vicecomitem Castriduni" donated property to Saint-Denis de Nogent with the consent of "uxor vicecomitis Margarita et filii eorum Gaufridus, Hugo et Paganus" by charter dated 1166[1583]. "Hugo vicecomes Castriduni...et Margarita uxor mea et filii mei Gaufridus, Hugo et Paganus" confirmed a donation to La Madeleine de Châteaudun by charter dated 1175[1584]. Vicomte de Châteaudun. "Hugo Castriduni vicecomes" sold "terram nemoris Vindocinensis...inter Romiliacum et Calviniacum" to Marmoutier, with the consent of "Johannes de Lavardin, Gaufridus de Lavardin, Hugo de Sancto Agilo, Dometa uxor

eius et filius ipsius, Gaudfredus Vogrin, Ursio de Fracta Valle et Nevelo filius eius et eorum uxores et liberi...eorum...Johanna vicecomitissa uxor mea et Gaudfredus filius noster", by charter dated to [1175/84][1585]. "Hugo vicecomes Castriduni, Hugonis et Margaritæ filius" donated property to Saint-Denis by charter dated 30 Jul 1185[1586]. **m as her first husband, JEANNE de Preully**, daughter of GOSBERT of Preully Seigneur du Bouchet & his wife Adela de Preully [Vendôme] (-before Sep 1201). "Hugo Castriduni vicecomes" sold "terram nemoris Vindocinensis...inter Romiliacum et Calviniacum" to Marmoutier, with the consent of "Johannes de Lavardin, Gaufridus de Lavardin, Hugo de Sancto Agilo, Dometa uxor eius et filius ipsius, Gaudfredus Vogrin, Ursio de Fracta Valle et Nevelo filius eius et eorum uxores et liberi...eorum...Johanna vicecomitissa uxor mea et Gaudfredus filius noster", by charter dated to [1175/84][1587]. "G comes Castriduni et A uxor mea" donated property to the abbey of Bécheron by charter dated 1212 in which he names "dominus Jobertus de Guerchia avus meus et Johanna mater mea filia ipsius, comitissa d'Alençon"[1588]. "Domina Aales uxor avi mea et domina Johanna mater mea" consented to the donation by "Gaufridus vicecomes Castriduni" to Hôtel-Dieu, Châteaudun by charter dated 1194[1589]. She married secondly as his second wife, Robert Comte d'Alençon. A charter dated Dec 1221 (error for before Sep 1201) of "Arturus dux Britannie comes Andegavensis, Cenomanensis et Richemontis" confirmed donations made to Perseigne abbey, including a donation made by "Johanna pie recordationis quondam comitissa de Alenchone et domina de Bocheto", witnessed by "domina Constancia matre mea..."[1590]. Hugues [V] & his wife had two children. [1582] Chartes Vendômoises XCVI, p. 124. [1583] Nogent-le-Rotrou XIV, p. 44. [1584] Châteaudun La Madeleine, XXX, p. 36. [1585] Marmoutier-Dunois, Cartæ Prioratum Dunois, CLXXXV, p. 176. [1586] Chartes Vendômoises CX, p. 141. [1587] Marmoutier-Dunois, Cartæ Prioratum Dunois, CLXXXV, p. 176. [1588] Clouzot, E. (ed.) (1903) (Poitiers) Cartulaire de Notre-Dame de la Merci-Dieu autrement dite de Bécheron, Archives historiques du Poitou Tome XXXIV ("Bécheron"), CXLVIII, p. 129. [1589] Châteaudun Hôtel-Dieu XLI, p. 28. [1590] Fleury, G. (ed.) (1880) Cartulaire de l'abbaye cistercienne de Perseigne (Mamers) ("Perseigne"), XVII, p. 45.  
Fonts : persona, família: J-P.de Palmas (Charles Cawley & FMG) 5 xii 2015

... [relation] ...

**69.856.505 Jeanne de Preully**, dame de La Guerche i du Bouchet, morta abans de setembre de 1201. Pares: **139713010** i **139713011**. [relation] **Robert, comte d'Alençon, seigneur de La Roche-Mabille**, mort el 8 de setembre de 1217, enterrat, Perseigne, fill de **Jean, comte d'Alençon** †1191 i **Beátrice d'Anjou**, dame du Maine.

Nota : **JEANNE de Preully**, daughter of GOSBERT de Preully Seigneur du Bouchet & his wife Adela de Preully [Vendôme] (-before Sep 1201). "Hugo Castriduni vicecomes" sold "terram nemoris Vindocinensis...inter Romiliacum et Calviniacum" to Marmoutier, with the consent of "Johannes de Lavardin, Gaufridus de Lavardin, Hugo de Sancto Agilo, Dometa uxor eius et filius ipsius, Gaudfredus Vogrin, Ursio de Fracta Valle et Nevelo filius eius et eorum uxores et liberi...eorum...Johanna vicecomitissa uxor mea et Gaudfredus filius noster", by charter dated to [1175/84][1587]. "G comes Castriduni et A uxor mea" donated property to the abbey of Bécheron by charter dated 1212 in which he names "dominus Jobertus de Guerchia avus meus et Johanna mater mea filia ipsius, comitissa d'Alençon"[1588]. "Domina Aales uxor avi mea et domina Johanna mater mea" consented to the donation by "Gaufridus vicecomes Castriduni" to Hôtel-Dieu, Châteaudun by charter dated 1194[1589]. **She married secondly as his second wife, Robert Comte d'Alençon**. A charter dated Dec 1221 (error for before Sep 1201) of "Arturus dux Britannie comes Andegavensis, Cenomanensis et Richemontis" confirmed donations made to Perseigne abbey, including a donation made by "Johanna pie recordationis quondam comitissa de Alenchone et domina de Bocheto", witnessed by "domina Constancia matre mea..."[1590]. Hugues [V] & his wife had two children. [1587] Marmoutier-Dunois, Cartæ Prioratum Dunois, CLXXXV, p. 176. [1588] Clouzot, E. (ed.) (1903) (Poitiers) Cartulaire de Notre-Dame de la Merci-Dieu autrement dite de Bécheron, Archives historiques du Poitou Tome XXXIV ("Bécheron"), CXLVIII, p. 129. [1589] Châteaudun Hôtel-Dieu XLI, p. 28. [1590] Fleury, G. (ed.) (1880) Cartulaire de l'abbaye cistercienne de Perseigne (Mamers) ("Perseigne"), XVII, p. 45.  
Fonts : persona: J-C de Vaugiraud (ES III-IV T 638) 01/12/2006, J-P.de Palmas (Charles Cawley & FMG) 5 xii 2015, família 1: J-P.de Palmas (Charles Cawley & FMG) 5 xii 2015, casament 2: J-C de Vaugiraud (ES III-IV T 638) 01/12/2006, família 2: E.Polti (d'après la Toile, site "France balade")

... fills:

- a. **Geoffroy**, nascut el 1175, mort després de novembre de 1218. Veure **34928252**.
- b. **Agnes**, morta després de febrer de 1200.

Nota : **AGNES** (-after Feb 1200). "...Agnete sorore mea" consented to the donation by "Gaufridus vicecomes Castriduni" to Hôtel-Dieu, Châteaudun by charter dated Feb 1200[1643]. [1643] Châteaudun Hôtel-Dieu XLIX, p. 33.  
Fonts : persona: J-P.de Palmas (Charles Cawley & FMG) 5 xii 2015

... fills **69856505**-(X2):

- a. **Jean, comte d'Alençon**, mort el 8 de gener de 1212, enterrat, Perseigne.  
Casat el 1205 amb **Adèle de Roye**, filla de **Barthélemy de Roye** ca 1170-1237 i **Pérenelle de Montfort** †1216. visible:

Fonts : persona: E.Polti (d'après la Toile, site "France balade"), J-C de Vaugiraud (ES III-IV T 638) 01/12/2006, família, defunció: J-C de Vaugiraud (ES III-IV T 638) 01/12/2006

- b. **Mahaut**.  
Casada amb **Thibaut le Jeune**, comte de Blois, comte de Clermont-en-Beauvaisis i de Blois (1205), nascut al voltant de 1195, mort el 1218 (a l'edat de possiblement 23 anys), fill de **Louis de Blois**, duc de Nicée ca 1171-1205 i **Catherine de Clermont** †1208. visible:

Fonts : persona, família: E.Polti (d'après la Toile, site "France balade")

**69.856.506 Guy, comte de Nevers i d'Auxerre** (1168-1176), mort al voltant de 1176. Pares: **139713012** i **139713013**.

Fonts : persona: Maxim Olenev maximolenev@mail.ru, família: Guillaume de Paysac / Jacques BIERRE "Les vies extraordinaires de Hervé IV...de Donzy et de Mahaut de Courtenay" (Delayance, La-Charité, 1977)

... [relation] ...

**69.856.507 Mahaut de Bourgogne, comtesse de Nevers i de Grignon**, nascuda el 1150, morta el 1192 (a l'edat de 42 anys). Pares: **139713014** i **139713015**. [relation] **Eudes**, seigneur d'Issoudun, de Mareuil i de Châteauneuf-sur-Cher, mort el 1167, fill de **Raoul**, seigneur d'Issoudun †1164 i **Alix N.** [relation] **Pierre de Lorraine**, comte de Nevers (1175), nascut al voltant de 1140, mort el 3 d'agost de 1176 (a l'edat de possiblement 36 anys), fill de **Thierry de Lorraine**, comte de Flandre ca 1100-1168 (veure **34924084**) i **Sibylle d'Anjou** 1112-1116-1165 (veure **34924085**). [relation] **Robert**, nascut al voltant de 1154, mort el 20 de desembre de 1218, enterrat, necrópole familiar de l'église abbatiale Saint-Yved de Braine (a l'edat de possiblement 64 anys) (possible filla: Ne de Dreux, veure 17463801), fill de **Robert, comte de Dreux** 1123-1188 (veure **34749358**) i **Agnes de Baudement, dame de Braine-sur-Vesle** ca 1130-1204/ (veure **34749431**).

Fonts : persona: L. Gustavsson/ Brian Tompsett, casament 1: M.Masseroni(G.Sjrien), família 1: H.R.Moser/EuSt-XIV, família 2, família 4: Guillaume de Paysac / Jacques BIERRE "Les vies extraordinaires de Hervé IV...de Donzy et de Mahaut de Courtenay" (Delayance, La-Charité, 1977)

... fills:

a. **Guillaume**, àlies Guillaume V, comte de Auxerre (1176-1181), comte de Nevers (1175-1181), mort el 1181, sans postérité.

Fonts : persona: J-P de Palmas (Lalanne/dict France V1) v2009, E.Bungener (R. Colas : Châteaux en Nivernais) 8 v 2018

b. **Agnès**, morta el 1193, Nevers (Nièvre). Veure **139710079**.

c. **Adèle**, nascuda el 1170, morta el 1206 (a l'edat de 36 anys). Veure **34928253**.

... fills **69856507**-(X1):

a. **Eudes**, seigneur d'Issoudun, mort possiblement el 1199.

Casat amb Alays de Montbard, morta el 1212, filla de André de Montbard, seigneur d'Epouisses †1189..1195 i Mabile d'Arcy † visible:

Fonts : família: J-C de Vaugiraud (HG 131 p.184) 25/05/2006, H.R.Moser/EuSt-XIV

b. **Béatrix**.

Casada amb Renouf, seigneur de Culant, nascut al voltant de 1140, mort després de 1187, fill de Guillaume, seigneur de Culant ca 1115-1181/ i Ne N † visible:

Fonts : persona: JB.de La Grandiere (Denys Ariat réponse à 07 l 160 Lusignan H&G n °184 09/2007) 1 vii 2009, família: A.Euverte(de Bourrousse de Laffore, Nobiliaire de Guienne tome III)27.ii.2007

... fills **69856507**-(X3):

a. **Sibylle**, àlies Sibylle de Croisilles, dame de Lillers i de Saint-Venant(Pas-de-Calais), nascuda al voltant de 1176 ( julià), morta al voltant de 1220 ( julià) (a l'edat de possiblement 44 anys).

Casada al voltant de 1190 amb Robert de Wavrin, chevalier, seigneur de Lillers i de Saint-Venant, nascut entre el 1165 i 1172 ( julià), mort abans de 17 de setembre de 1196, sénéchal de Flandre (1192), fill de Hellin de Wavrin, seigneur d'Heudicourt ca 1145-1191 ( veure **69498879**) i Torsiau d'Arras 1144..1150-1177/ (veure **69498879**) visible:

Fonts : persona: A.Brabant (Geneanet M.C.Bauche), naixement: C-H.Maigret (Racines & Histoire) 20 vii 2012, casament, defunció: C-H.Maigret (Robert Jacob, 1978) 10 viii 2013, família: C-H.Maigret (Goethals) 22 ii 2012

**69.856.512 Aimery**, seigneur d'Avoir, mort.

Nota : **Réflexions sur la famille d'Avoir**

- **Avoir** : « Famille angevine connue, mais assez mal, depuis le début du xii<sup>e</sup> siècle et dont le fief d'origine, Avoir (commune de Longué, arrondissement de Saumur en Maine-et-Loire) relevait de la baronie de Sainte-Maure en Touraine selon un curieux droit féodal ; en effet ce fief d'Avoir était tenu « ... à foi et hommage lige et quarante jours de garde au château du suzerain. Après avoir terminé sa garde le seigneur d'Avoir était tenu de faire trois courses dans le grand-pré de Sainte Maure monté sur un cheval ferré de quatre fers d'argent... » J-C de Vaugiraud (Robert Nussard : "L'héraldique médiévale en Touraine", 1989, p. 42) 4 x 2024
- Ni Célestin Port ["Dictionnaire historique, géographique et biographique de Maine-et-Loire", 1<sup>ere</sup> édition, 1876-1878], ni André Sarrazin ["Dictionnaire historique, géographique et biographique de Maine-et-Loire", édition augmentée, 1965-1996] n'ont pu donner pour cette vieille famille angevine une liste complète des seigneurs de 3 branches :
  - **Avoir** : Avoir, commune de Longué (Maine-et-Loire) : « Ce château était siège d'une importante seigneurie, possédée du XII<sup>e</sup> au XIV<sup>e</sup> siècle par une famille qui en portait le nom. ... La terre d'Avoir passe en 1350 à la famille de Maulevrier. Ces seigneurs avaient une prédilection pour le nom d'Aimeri (sceau d'Aimeri d'Avoir en 1248)(H 1249, pièce III). [Le fief d'] Avoir relevait de Sainte-Maure [Sainte-Maure-de-Touraine (Indre-et-Loire)]. »
  - **Liré** : Liré (Maine-et-Loire), : « Le fief de Liré relevait de Champtoceaux [Champtoceaux (Maine-et-Loire)]. Il appartenait à une famille du même nom jusqu'à Mathieu de Liré en 1221. En 1228 à Jean d'Avoir, sans doute par mariage. La famille d'Avoir s'éteignit fin du XIV<sup>e</sup> siècle. »
  - **La Turmelière** : La Turmelière, commune de Liré (Maine-et-Loire), : « Ancien fief et terre seigneuriale de la paroisse ... Elle relevait de Champtoceaux [Champtoceaux (Maine-et-Loire)] ... Le chartier seigneurial est conservé au A.D. de M-et-L. sous la Côte 68 J ... Seigneurs : Jean d'Avoir 1270 [remarque de J-C de Vaugiraud, ajouter : Hardouin d'Avoir 1298] ; Hardouin d'Avoir 1350 ; Perrine d'Avoir 1399, mariée à Guillaume de l'Île-Bouchard, seigneur de Gonnord... ».
- « La généalogie des seigneurs d'Avoir est très mal connue : seuls quelques degrés sont certains, le reste a été reconstitué grâce à divers cartulaires et par les notes citées en référence [voir la liste des sources en fin d'article]. » J-C de Vaugiraud (J. Sallot : "Dict. génée. des familles illustres de l'Anjou", 1985, p. 233 et ses continuateurs (Adfa : "Dictionnaire des Familles de l'Anjou", 1997 - en cours) 4 x 2024 - Non en ligne
- Je tente une reconstitution hypothétique, recoupée par quelques balises chronologiques, et en séparant les seigneurs d'Avoir (forcement la branche aînée), les seigneur de Liré (branche cadette) et les seigneurs de La Turmelière (certainement un rameau de la branche de Liré). J-C de Vaugiraud 1 x 2024
- Merci de ne modifier ou compléter qu'avec des sources sérieuses et consultables. J-C de Vaugiraud 4 x 2024

## Localisation

- **Avoir** : Seigneurie d'Avoir, Vieux-Bourg de Longué-Jumelles (Maine-et-Loire). Dès les premières années du XI<sup>e</sup> jusqu'au XIV<sup>e</sup> siècle on voit établir une puissante famille qui porte le nom du fief. Ch. Faucherand 5 vi 2017

## Repères géographiques et chronologiques

- **Armes** : « De gueules à la croix ancrée d'or. » J-C de Vaugiraud (J. Sallot : "Dict. génée. des familles illustres de l'Anjou", 1985, p. 233) 4 x 2024 - Non en ligne
- **Une notice** : « Aimery ler d'Avoir est le premier connu : une charte nous apprend qu'il fit des dons à l'Église en 1113 et 1118, on ignore le nom de son épouse, mais on pense que Maillé d'Avoir , cité et connu en 1129, et Gauthier d'Avoir , qui suit, sont ses fils. » J-C de Vaugiraud (J. Sallot : "Dict. génée. des familles illustres de l'Anjou", 1985, p. 233) 4 x 2024 - Non en ligne

Fonts : persona, família: J-C de Vaugiraud (J. Sallot : "Dict. génée. des familles illustres de l'Anjou", 1985, p. 233) 4 x 2024

... [relation] ...

**69.856.513 Ne N**, morta.

... fills:

- a. **Gauthier**, mort. Veure **34928256**.
- b. **Maillé**, mort.

Nota : **Repères biographiques et chronologiques**

- o **Une notice** : « **Maillé d'Avoir** , cité et connu en 1129. » J-C de Vaugiraud (J. Saillot : "Dict. généa. des familles illustres de l'Anjou", 1985, p. 233) 4 x 2024 - Non en ligne

Fonts : persona: J-C de Vaugiraud (J. Saillot : "Dict. généa. des familles illustres de l'Anjou", 1985, p. 233) 4 x 2024

**69.856.770**: veure **34.752.162**.

**69.856.771**: veure **34.752.163**.

**69.856.776 Ebles**, vicomte de Ventadour (1155-1170), mort el 1170, enterrat el 1170, Monte Cassino, San Elia (Italie) (possible fill: Guillaume, co-seigneur d'Ussel, veure 139711968). Pares: **139713552** | **139713553**, [relation] **Marquerite de Turenne**, nascuda al voltant de 1120, morta, filla de **Raymond**, vicomte de Turenne ca 1070-1122 (veure **34924058**) ; **Mathilde du Perche** ca 1074-1143 (veure **34924059**).

Nota : **EBLES [III] de Ventadour**, son of EBLES [III] Vicomte de Ventadour & his wife Agnes de Montluçon (-1170, bur Montecassino). A charter dated 1147 records a donation to Uzerche with the consent of "Eblone vicecomite, uxore eius Agne et filiis suis Arcambaldo, Eblone, Aimone..."[1240]. The Chronicon Gaufredi Vosiensis names "Ebolum" as son of "Ebolus" who "appreciated songs of joy until old age" and his wife "Agne filia Guillelmi de Montlousor Arverniæ castro", adding that he was buried "apud castrum Cassinum" after dying on the return journey from Jerusalem[1241]. Vicomte de Ventadour. "Ebolus" names "uxori meæ Agne" in his charter dated to [1165/1170][1242], but the dating assessment must be incorrect or the charter must not refer to Ebles [III] Vicomte de Ventadour. **m firstly (1148 or after, divorced [1150/51] as her second husband, MARGUERITE de Turenne**, widow of ADEMAR [IV] Vicomte de Limoges, daughter of RAYMOND [I] Vicomte de Turenne & his wife Mathilde du Perche (-21 Oct [1186/1202]). The Chronicon Gaufredi Vosiensis records that "Ademaro vicecomite Lemovicensi, sponsam illius Margaretam, sororem Bosonis de Torenna" married "Ebolus Ventadorenis, filius Eboli Cantatoria" after her first husband died, but that the marriage ended after two years because of their consanguinity[1243]. Her parentage and first marriage are confirmed by the cartulary of Tulle St Martin which records a donation by "Ademarus vicecomes Lemovicensis et Aimericus de Gordo mariti duarum sororum Bosonis, Mangnæ et Margaritæ" dated 21 Dec 1143 made "pro anima Bosonis vicecomitis de Torenna qui gladio corruit" on the day of his burial, authorised by "Ebolus vicecomes de Ventadorn et Archambaldus vicecomes de Comborn", and made "in manu domini Ebali abbatiss Tutelensis patris ipsius Bosonis"[1244]. She married thirdly [1150/51] as his second wife, Guillaume VI "Taillefer" Comte d'Angoulême. The Chronicon Gaufredi Vosiensis records that "Ademaro vicecomite Lemovicensi, sponsam illius Margaretam, sororem Bosonis de Torenna" married thirdly "Guillermus Sector-ferri Comitis Engolismensis, multorum pater liberorum"[1245]. "vullelmus Talafers comes Engolismensis Vulgrini filius et Margarita uxor mea et filii nostri Vulgrinus scilicet primogenitus noster, vullelmus Talafers, Ademarus, Grisetus, Fulco et Almodis filia nostra uxor Amanei de Lebrêt" transferred rights to Saint-Amant-de-Boixe by charter dated 1171[1246]. The necrology of Saint-Marial records the death "XII Kal Nov" of "Margarita Engolismensis comitissa, mater Ademari vicecomitis" and her donation[1247]. **m secondly (1151) ADELAIS de Montpellier**, daughter of GULLAUME [VI] Seigneur de Montpellier & his wife Sibila [del Vasto] (-1174 or after). The Chronicon Gaufredi Vosiensis names "filia Guillelmi de Montepislerio...Alaiz" as wife of "Ebolus" who was buried "apud castrum Cassinum" after dying on the return journey from Jerusalem[1248]. "Ebolus vicecomes Ventadornensis" granted exemptions from taxes to Notre-Dame de Dalon by charter dated 1174, witnessed by "Raimundus frater meus Lemovicensis canonicus...Aimo patruus meus...Alaiz mater mea..."[1249]. Ebles [III] & his first wife had one child. Ebles [III] & his second wife had eight children. [1233] Tulle Saint-Martin 347, p. 201. [1234] Ex Chronico Gaufredi Vosiensis, 24, RHGF XII, p. 424. [1235] Uzerche, 4 bis and 954, pp. 52 and 375. [1236] Uzerche, 4 bis and 954, pp. 52 and 375. [1237] Ex Chronico Gaufredi Vosiensis, 24, RHGF XII, p. 424. [1238] Uzerche, 4 bis and 954, pp. 52 and 375. [1239] Dalon Notre-Dame 742, p. 181. [1240] Uzerche, 4 bis and 954, pp. 52 and 375. [1241] Ex Chronico Gaufredi Vosiensis, 24, RHGF XII, p. 424. [1242] Beaulieu, XXX, p. 42. [1243] Ex Chronico Gaufredi Vosiensis, 53, RHGF XII, p. 438. [1244] Tulle Saint-Martin 490, p. 261. [1245] Ex Chronico Gaufredi Vosiensis, 53, RHGF XII, p. 438. [1246] Saint-Amant-de-Boixe 302, p. 270. [1247] Documents historiques Limousin bas-Latins (1883), Tome I, Obituaire de Saint-Marziale, p. 77. [1248] Ex Chronico Gaufredi Vosiensis, 24, RHGF XII, p. 424. [1249] Dalon Notre-Dame 742, p. 181.

**Les 4 d'Ussel**

Trois frères (Ebles, Peire, Gui) et leur cousin (Elias) créent dans les années 1190 un groupe musical. Leur généalogie nous révèle que leur grand-père paternel est Ebles III de Ventadour (1117 - 1170) et leur grand-mère paternelle, sa seconde épouse, Adélaïs de Montpellier (entre 1129 et 1134 - ?), Elias, au prénom hébraïque, est le quatrième enfant du premier fils d'Ebles III de Ventadour, Archambaud dit Ebles IV de Ventadour (1152 - 1221), et de Sybille de Châtelleraul (1150 - 1182). Il naît en 1177. Sa mère mourra prématurément probablement des suites de l'accouchement de son septième enfant. Il a trois frères et trois sœurs. Plus tard il habitera le château de Charlus-le-Pailoux, précédemment occupé par sa tante Matabrune de Ventadour (1148 - 1196), près de Saint-Exupéry-les-Roches (Corrèze) où il mène une vie sans excès. D'ailleurs le troubadour Gaucelm Faidit d'Uzerche, qui le connaît bien, se moque de lui pour ses attitudes pingres. Les répliques cinglantes d'Elias ne se font jamais attendre et doivent sûrement concerner la vie débauchée de Gaucelm. Ebles (1174 - 1235), Peire (1175 - 1223) et Gui (1177 - 1224) sont trois des quatre enfants du deuxième fils d'Ebles III de Ventadour, Guillaume d'Ussel (1154 - ?), et de Jeanne (nom inconnu). Ils passent leur jeunesse au château de la Garde Guillotin près de Merlines. Gui, le plus jeune, s'affirmera par la suite comme le plus talentueux des trois. Son cœur s'enflamme pour les belles nobles de sa région malgré son statut de chanoine de Brioude et Montferand. Ainsi Marguerite d'Abusson, Marie de Ventadour (1181 - ?) sa cousine, la comtesse de Montferand (c'est-à-dire Guillemette de Comborn née en 1155 et décédée le 2 mai 1199, donc une femme bien plus vieille que lui mais très avant-gardiste dans sa façon de penser) et Gidas de Mondas, nièce de Guilhem VIII de Montpellier (1157 - 1202), ont eu les honneurs de ses poèmes. Jusqu'au jour où Peire de Castelnu (1168 - assassiné le 15 janvier 1208), légat du pape Innocent III, lui demanda de renoncer à cette occupation musicale inconvénante pour un chanoine. Huit chansons, trois pastourelles et neuf tençons de Gui ont résisté au temps. Le côté rebelle, vindicatif, de leur cousin Elias (1177 - 1237) rappelle la personnalité de John Lennon. Même le prénom hébraïque Elias les rapproche encore. Peire compose les mélodies quand les autres ont mis au point leur texte. Un exercice périlleux parce qu'il est beaucoup plus facile d'écrire un texte sur une musique que l'inverse. A ce jour 26 de leurs œuvres ont été retrouvées. Quelque peu dépités par le talent de leurs prédécesseurs et notamment celui de Bernard de Ventadour, ils se mettent en tête de parcourir le monde. Un projet qui fondit comme neige au soleil. Gui d'Ussel passa la majorité de sa vie en Limousin et en Auvergne. Ebles plus tard se fera critiquer par le troubadour Peire d'Auvergne (1158 - 1222) pour sa concupiscentie. Il faut dire que ce Peire d'Auvergne avait déjà critiqué les origines modestes de Bernard de Ventadour, sûrement à tort comme nous venons de le voir plus haut. Tous vivent dans l'environnement du château du Bazaneix et peut-être même qu'Ebles en est propriétaire. Leurs noms figurent dans une copie de 1766 du cartulaire de l'abbaye de Bonnaigue (appelée sur la carte de Cassini « La Bonnyague »). Une chose est sûre, le 30 mars 1225 Gui et Peire n'étaient plus de ce monde puisque leur frère Ebles fait transporter leurs dépouilles ainsi que celles de ses parents et de son fils Ebles au cimetière au cloître de Bonnaigue. En août 1233 Ebles et Elias sont

toujours en vie. Les 4 d'Ussel

Fonts : persona: J-P de Palmas (FMG ; Les 4 d'Ussel) 5 i 2014, família 1: J-P de Palmas (FMG) 5 i 2014, família 2: J-P de Palmas (Bulletin de la Société scientifique) 23xi2011

... [relation] ...

**69.856.777 Alix de Montpellier**, morta després de 1174 (possible fill: Guillaume, co-seigneur d'Ussel, veure 139711968). Pares: **139713554 i 139713555**.

Nota : **ADELAIS de Montpellier** (-1174 or after). Under his testament dated 11 Dec 1146, "Guillelmus de Montispessulano, filius Ermesende" names "filias meas...Guillelme... Adalais et Ermesendam"[1571]. The Chronicon Gaufredi Vosiensis names "filia Guillelmi de Montepislerio...Alaiz" as wife of "Ebolus" who was buried "apud castrum Cassinum" after dying on the return journey from Jerusalem[1572]. "Ebolus vicecomes Ventedornensis" granted exemptions from taxes to Notre-Dame de Dalon by charter dated 1174, witnessed by "Raimundus frater meus Lemovicensis canonicus... Aimo patruus meus...Alaiz mater mea..."[1573]. **m ([1151]) as his second wife, EBLES [II]** Vicomte de Ventadour, son of EBLES [II] Vicomte de Ventadour & his wife Agnes de Montluçon (-1170, bur Montecassino). [1571] Montpellier Guillems, Fascicule II, XCV, p. 177. [1572] Ex Chronico Gaufredi Vosiensis, 24, RHGF XII, p. 424. [1573] Dalon Notre-Dame 742, p. 181.

Fonts : persona: J-P de Palmas (Foundation for Medieval Genealogy) 25 ii 2011, família: J-P de Palmas (Bulletin de la Société scientifique) 23xi2011

... fills:

a. **Ebles**, àlies dit Archambaud de Turenne, nascut al voltant de 1152, mort després de 2 de juny de 1214. Veure **34928388**.

b. **Guillaume**, mort el 1212, abbé de Meymac (1201-1208), abbé de Tulle (1208-1212).

Fonts : persona: J-P de Palmas (Bulletin de la Société scientifique de Corrèze) 23xi2011, defunció: chute de cheval

c. **Bernard**, mort després de 1239, abbé de Tulle (1212-1239).

Nota :



Sépulture dans le musée municipal du cloître à Tulle (Corrèze): ...Bernard de Ventadour est vêtu d'un ample manteau dont les manches sont bordées de quatre-feuilles, même décor sur l'étole ; il tient un livre à deux fermoirs tréflés dont les plats comportent une rosette à chaque angle ; sa tête repose sur un coussin où sont figurées les armoiries ; aux angles de la dalle des anges posent un genou à terre, l'un tient un phylactère, un autre un encensoir reposant sur l'épaule droite de l'abbé ; à ses pieds figure un semis de petites feuilles ; sur le montant gauche grimpe un pied de lierre, au-dessous des feuilles de lierre entourent un cartouche rectangulaire.....

d. **Ebles**, moine de Cluny, puis doyen de Mauriac et enfin abbé de Figeac (1212).

Fonts : persona: J-P de Palmas (Bulletin de la Société scientifique de Corrèze) 23xi2011

e. **Guy**, chanoine et prévôt de Maguelonne (1212).

Fonts : persona: J-P de Palmas (Bulletin de la Société scientifique) 23xi2011

f. **Raymond**, chanoine de Saint-Etienne de Limoges.

Fonts : persona: J-P de Palmas (Bulletin de la Société scientifique) 23xi2011

g. **Héliez**, chanoine de Saint-Etienne de Limoges.

Fonts : persona: J-P de Palmas (Bulletin de la Société scientifique) 23xi2011

h. **Marie Gaillarde**, morta el 1235, abbesse de Bonnesaigne (1220-1235).

Nota : Marie-Gaillarde était fille d'Ebles III, vicomte de Ventadour et d'Adélaïde de Montpellier, dont le mariage fut si fécond : neuf enfants que nous avons déjà nommés (V. g V, Matabrune). Elle était par conséquent sœur de l'abbesse Matabrune (1184-1190), de Bernard VI, abbé de Tulle, d'Ebles IV, vicomte de Ventadour, et tante d'Ebles V. Quand elle arriva au pouvoir, son père était mort depuis cinquante ans (1170), et son frère le vicomte Ebles IV depuis six ans (1214). Son neveu, Ebles V, époux en secondes noces de Marie, sœur de Boson III de Turenne, était à la tête des affaires de Ventadour. Ce sont ces deux pieux châtelains qui fondèrent, dans l'église abbatiale, la vicairie de Saint-Eustache et donnèrent des rentes pour l'entretien d'une lampe qui devait être constamment allumée au dortoir de la communauté (1220). Marie-Gaillarde de Ventadour, ne vit qu'en partie tant de gloires religieuses de sa famille. Elle n'eut même pas le légitime orgueil de voir son petit-neveu, Ebles VI, partir (1245) pour le voyage d'outre-mer avec Alphonse, comte de Poitiers, frère du saint roi Louis IX, monté sur le trône en 1226 : depuis dix ans elle avait passé de vie à trépas. Marie de Beaumont lui succéda en 1235.

Fonts : persona: J-P de Palmas (Bulletin de la Société scientifique de la Corrèze) 23xi2011

... fills **69856776**-(X1):

a. **Matabrune**, nascuda després de 1148, morta després de 1190. Veure **70647425**.

**69.856.778 Raoul de Châtellerauld**, seigneur de Faye-la-Vineuse, nascut al voltant de 1112, mort el 1 de gener de 1190, enterrat, abbaye, Fontevraud (Maine-et-Loire) (a l'edat de possiblement 78 anys). Pares: **139713556** i **139713557**.

Nota : Il fut l'un des hommes de confiance de sa nièce Alienor d'Aquitaine. Il fut excommunié pour avoir violé les droits de Sainte Radegonde de Poitiers.

Fonts : persona: R. Sekulovich, (toile: Hervé Gros), F. Ripart (Régine Pernoud, Aliénor d'Aquitaine, 06.10.2005), S. de L'Espinay (G. Martin - Histoire et généalogie de la Maison de La Rochefoucauld - 3e édition - 2015)12.05.2016, família: E.Polti (d'après la Toile, site "France balade"), S. de L'Espinay (G. Martin - Histoire et généalogie de la Maison de La Rochefoucauld - 3e édition - 2015)12.05.2016

... [relation] ...

**69.856.779 Elisabeth de Faye**, dame de Faye-la-Vineuse i de Montsoreau, morta després de 1155. Pares: **139713558** i **139713559**.

Nota : dame de Faye-la-Vineuse(Indre & Loire (37)), dame de Montsoreau(Maine & Loire (49))

Fonts : persona: JB de La Grandière (Chantal Senseby "Peuplement et Société en Touraine Méridionale pp 660/671 -Faye- Paris 1996) 10 ix 2009, família: E.Polti (d'après la Toile, site "France balade"), S. de L'Espinay (G. Martin - Histoire et généalogie de la Maison de La Rochefoucauld - 3e édition - 2015)12.05.2016

... fills:

a. **Grécie**, nascuda al voltant de 1150, morta després de 1200.

Casada amb **Ursion**, seigneur de Fréteval i de Meslay, mort després de 1188, fill de **Hamelin de Fréteval** †ca 1160 i **Marie de Preuilly**, 1112-  
visible:

Fonts : persona, família: E.Polti (d'après la Toile, site "France balade"), S. de L'Espinay (G. Martin - Histoire et généalogie de la Maison de La Rochefoucauld - 3e édition - 2015)12.05.2016

b. **Sibylle**, nascuda al voltant de 1155, morta el 1182 (a l'edat de possiblement 27 anys). Veure **34928389**.

**69.856.800 Odilon de Mercœur**, mort el 26 d'agost de 1149, Oulx, enterrat el agost de 1149, Oulx, veuf devient chanoine à Oulx. Pares: **139713600** i **139713601**.

Fonts : persona, família, defunció, enterrament: J-C de Vaugiraud (ES XIV, T. 102) 26/03/2010

... [relation] ...

**69.856.801 Ne N**.

Fonts : persona, família: J-C de Vaugiraud (ES XIV, T. 102) 26/03/2010

... fills:

a. **Beraud**, nascut el 1120, mort després de 1169. Veure **34928400**.

b. **Étienne**, mort possiblement el 27 de gener de 1175, prier à la cathédrale du Puy, évêque à Clermont (1169 - résigne en 1171), se retire à Lérins.,

Fonts : persona, defunció: J-C de Vaugiraud (ES XIV, T. 102) 26/03/2010

c. **Albert**.

Fonts : persona: J-C de Vaugiraud (ES XIV, T. 102) 26/03/2010

d. **Odilon**, prier à Brioude.

Fonts : persona: J-C de Vaugiraud (ES XIV, T. 102) 26/03/2010

**69.856.802:** veure **34.928.656**.

**69.856.803:** veure **34.928.657**.

**69.856.804** **Robert**, comte d'Auvergne, mort al voltant de 1147, Terre Sainte. Pares: **139713608** i **139713609**.

Nota : Robert III est le fils de Guillaume VI. Le nom de son épouse n'est pas connu, contrairement à ce que prétendent Justel et Chorier, qui lui attribuent Marquise d'Albon. Baluze a prouvé, (Cartulaire de Chalais, donations du comte de Vienne, 1223), que Marquise d'Albon a été la femme de Guillaume VII, et la mère de Dauphin, origine de la lignée des dauphins d'Auvergne.

- Il est connu pour ses différends avec l'église de Brioude, réglés par un traité passé avec les archevêques de Bourges et de Lyon. Il accompagna Louis VII à la deuxième croisade (cité par Odon de Deuil, Histoire de la croisade de Louis VII), peut-être pour racheter ses torts envers l'Eglise. Il y mourut vers 1147. Accompagné de son fils Guillaume le Jeune, qui devait hériter du comté, il avait laissé la garde de ses biens à son frère, Guillaume l'Ancien. Celui-ci n'attendit pas le retour de son neveu pour s'emparer du pouvoir.
- Extrait de *Le Dauphiné en 1698* de J. Brun-Durand in Bulletin d'archéologie et de statistique de la Drôme , 1866, page 304

Robert III, descendant et héritier de ces anciens vicomtes de Clermont, à qui Guillaume Taillefer, comte de Toulouse, avait inféodé l'Auvergne et le Velai en 979, étant mort en 1145, laissant de Marchise ou Béatrix d'Albon, fille de Guigues IV, Dauphin de Viennois, Guillaume VII dit le Jeune, celui-ci eut avec son oncle, Guillaume VIII dit le Vieux, relativement à la succession paternelle qu'il revendiquait également, de longues et sanglantes querelles, terminées en 1155 par une transaction qui adjugea à ce dernier la presque totalité de l'Auvergne, dont une faible partie échut, avec le Velay, à son neveu, qualifié dès lors, jusqu'en 1167, comte du Puy. De nouvelles contestations s'étant alors élevées entre les deux co-partageants, et Guillaume VII ayant invoqué l'autorité du roi d'Angleterre, Louis-le-Jeune, roi de France, appelé par Guillaume VIII, confisqua le Velai au profit de l'église du Puy, ne laissant ainsi au fils de Robert III qu'un petit territoire aux bords de l'Allier, appelé depuis comté de Clermont et Dauphiné d'Auvergne. C'est alors sans doute que, pour se distinguer des comtes d'Auvergne, Guillaume VII abandonna le gonfanon de gueules frangé de sinople en champ d'or pour le Dauphin de ses aïeux maternels. Quoi qu'il en soit, ses descendants se perpétuèrent dans la possession du Dauphiné d'Auvergne jusqu'en 1428, époque à laquelle Jeanne, unique héritière de sa maison, épousa Louis de Bourbon, comte de Montpensier. Quelques années auparavant, Beraud III, père de celle-ci, avait, sur la demande du Dauphin Louis de France, changé le Dauphin d'azur, ereté, barbé et oreillé de gundes, en un Dauphin pâmé d'azur, également en champ d'or. En 1543, des lettres patentes réunirent le Dauphiné d'Auvergne au duché de Montpensier, à la condition que les aînés des possesseurs de ce duché porteraient le nom de Princes Dauphins. (Voy. Hist. du Languedoc; édit. de Du Mège, IV, 223-25; — Lequien De Neuville, Hist. des Dauphins d'Auvergne, in-8°; — Valbonnais, II, 210, 375, 77, 78, 577; — Chorier, Hist. du Dauphiné abrégée- Grenoble, 1674, II, 34; — Menestrier, Nouvelle méthode du Blason; Lyon, 1723, 137-167; — Art de vérifier tes dates, etc., etc.).

(S. Bontron, 06.2009) Il semble n'avoir été qu'associé au comté par son père Guillaume VI, selon ce qui est expliqué dans la fiche de Guillaume d'Auvergne F.de Roquetaeil

Fonts : persona: J-P de Palmas (wikipedia) ii2010, família: H.deRiberolles(Remacle)

... [relation] ...

**69.856.805** **Ne N**.

Fonts : família: H.deRiberolles(Remacle)

... fills:

- Guillaume**, àlies dit le Jeune, nascut al voltant de 1130, mort el 1169, enterrat el 1169, Abbaye de la Chaise-Dieu, La Chaise-Dieu (Haute-Loire) (a l'edat de possiblement 39 anys). Veure **34928402**.

**69.856.806:** veure **34.748.986**

**69.856.807:** veure **34.748.987**.

**69.856.824** **Archambaud de Montluçon**. Pares: **139713648** i **139713649**.

Fonts : persona, família: J-P.de Palmas (Généalogie Autié de Villemontée)

... [relation] ...

**69.856.825** **Ne N**.

Fonts : família: J-P.de Palmas (Généalogie Autié de Villemontée)

... fills:

- Guillaume**. Veure **34928412**.

**69.856.848** **Humbert**, seigneur de Beaujeu, nascut el 1120, mort el 1174, abbaye de Cluny (a l'edat de 54 anys). Pares: **139713696** i **139713697**.

Nota : Humbert III ne suivit d'abord pas la même voie de salut que ses prédécesseurs ; sa conduite fut d'une extrême licence ; mais bientôt touché de repentir, il passa en terre sainte et entra dans l'ordre des Templiers. Sa femme Alix, fille du comte de Savoie, sans le consentement de laquelle il avait pris ce parti, obtint du pape Eugène III, par le crédit de l'archevêque de Lyon et de l'abbé de Cluny, qu'il fût rendu à la vie séculière, sous la seule condition de faire une fondation pieuse. Humbert revint alors de terre sainte et son retour fut un grand triomphe pour le clergé. « Les brigands, dit à ce sujet Pierre le Vénéérable, abbé de Cluny, les pillards des biens de l'Eglise, des veuves et de tout le pauvre peuple qui était sans défense, tremblèrent en le voyant reparaitre. Il ne trompa l'attente ni des uns ni des autres. Il atterra tellement le vicomte de Mâcon, ce loup qui, le matin, le soir et la nuit ravageait nos terres, qu'il lui fut permis de dire avec Job : Je brisais les mâchoires du méchant et j'arrachais la proie de ses dents. » Humbert n'avait pas perdu, en se convertissant, ses habitudes guerrières et son caractère ambitieux ; il porta ses armes chez les seigneurs voisins et se fit céder par Renaud III, sire de Beaugé de Bresse et d'une partie de Dombes, quelques châteaux et ce dernier pays. Nous avons vu comment Humbert sut empêcher les effets de la concession surprise par le comte de Lyonnais et de Forez au roi Louis VII, pour l'abbaye de Savigny. Sur la fin de ses jours, ce puissant baron se retira à Cluny, où il mourut en 1174.

Fonts : persona: J-P de Palmas (Histoire de Beaujeu de Marius Audin & Histoire du Rhône) xi2009,JL.Mondanel (généalogie Beaujeu) 6 iii 2011, família: Aurejac



... [relation] ...

**69.856.849 Alix de Savoie**. Pares: **139713698** i **139713699**.

Fonts : família: Aurejac

... fills:

- a. **Hugues**. Veure **35080306**.
- b. **Guichard**.

Fonts : persona: Emmanuel Arminjon

- c. **Humbert**, nascut el 1142, mort el 1202 (a l'edat de 60 anys). Veure **34928424**.

**69.856.850 Guy de Thiers**, seigneur de Montpensier. Pares: **139713700** i **139713701**.

... [relation] ...

**69.856.851 Ne N**.

... fills:

- a. **Agnès**. Veure **34928425**.

**69.856.858**: veure **69.848.668**.

**69.856.859**: veure **69.848.669**.

**69.856.866 Hugues**, seigneur de Cuiseaux(71), seigneur de Clairvaux(Clairvaux-les-Lacs 39).

Fonts : persona: N de Meyrignac (base aurejac, 21vii2008); J-M.Thiebaud (Armoires) 5 iii 2011, JB.de La Grandiere (ES XV tableau 87 Cuiseaux, 1993) 17 xii 2014, família: N de Meyrignac (base aurejac, 21vii2008)

... [relation] ...

**69.856.867 Adeline N**.

Fonts : persona, família: N de Meyrignac (base aurejac, 21vii2008)

... fills:

- a. **Pons**, seigneur de Cuiseaux i de Clairvaux.  
Casat el 1175 amb **Marie de Brienne**, filla de **Érard de Brienne**, seigneur de Ramerupt ca 1135-1191 (veure **17463840**) i **Agnès de Montfaucon** †1201/ (veure **17463841**). visible:

Fonts : persona: N de Meyrignac (base aurejac, 21vii2008); J-M.Thiebaud (Armoires) 5 iii 2011, família: N de Meyrignac (base aurejac, 21vii2008)

- b. **Mathilde**, morta abans de 2 de juliol de 1137. Veure **34928433**.

**69.856.872 Girard de La Tour du Pin**, nascut al voltant de 1100, mort després de 1130. Pares: **139713744** i **139713745**.

Nota : Assista en 1107 aux donations faites par son père au prieuré d'Inimont-en-Bresse, et fut l'un des principaux bienfaiteurs de l'abbaye de Portes. Il approuva aussi les donations que lui fit en 1122 la comtesse Marie, sa femme.

Fonts : persona: S. de L'Espinay (G. Martin-Histoire & généalogie de la Maison de La Tour du Pin-2006)25.11.2017, F d'Avigneau (site Gros); Jean-Marie Thiébaud (Geneanet/base Jean Claude Chuat) 29 viii 2009, S. de L'Espinay (G. Martin-Histoire & généalogie de la Maison de La Tour du Pin-2006)25.11.2017, família: S. de L'Espinay (G. Martin-Histoire & généalogie de la Maison de La Tour du Pin-2006)25.11.2017

... [relation] ...

**69.856.873 Marie N**, àlies dite "Comtesse", morta el 1 de juliol de 1130.

Fonts : persona: S. de L'Espinay (G. Martin-Histoire & généalogie de la Maison de La Tour du Pin-2006)25.11.2017, JB.de La Grandiere (Europäische Stammtafeln t XV p 104 (La Tour du Pin) Marburg 1993) 20 xi 2019, família: S. de L'Espinay (G. Martin-Histoire & généalogie de la Maison de La Tour du Pin-2006)25.11.2017, defunció: Europäische Stammtafeln t XV p 104 (La Tour du Pin) Marburg 1993

... fills:

- a. **Albert**, nascut al voltant de 1125, mort abans de 1202. Veure **34928436**.
- b. **Berlion**.

Fonts : persona: S. de L'Espinay (G. Martin-Histoire & généalogie de la Maison de La Tour du Pin-2006)25.11.2017, C.Faucheraud (mode public) 26 iv 2024

- c. **Humbert**.

Fonts : persona: S. de L'Espinay (G. Martin-Histoire & généalogie de la Maison de La Tour du Pin-2006)25.11.2017

**69.856.892**: veure **34.748.986**.

**69.856.893**: veure **34.748.987**.

**69.856.894 Guglielmo il Vecchio**, marchese di Montferrato, marquis de Montferrat, nascut al voltant de 1110, mort el 1191 (a l'edat de possiblement 81 anys). Pares: **139713788** i **139713789**.

**Nota** : *William V of Montferrat* (occ./piem. *Guilhem*, it. *Guglielmo*) (c. 1115 - 1191), also known as *William the Old* to distinguish him from his eldest son, *William Longsword*, was marquis of Montferrat from c. 1136 to his death in 1191. *William* was the only son of marquess *Renier I* and his wife *Gisela*, a daughter of *William I*, Count of Burgundy and widow of Count *Humbert I* of Savoy. It seems likely, given that he was still fit enough to participate in battle in 1187, that *William* was one of his parents' youngest children. He was described by *Acerbo Morena* as of medium height and compact build, with a round, somewhat ruddy face and hair so fair as to be almost white. He was eloquent, intelligent and good-humoured, generous but not extravagant. Dynastically, he was extremely well-connected: a nephew of *Pope Callixtus II*, a half-brother of *Amadeus III* of Savoy, a brother-in-law of *Louis VI* of France (through his half-sister *Adelasia* of *Moriana*), and cousin of *Alfonso VII* of *Castile*. *William* married *Judith* or *Ita* von *Babenberg*, daughter of *Leopold III* of *Austria* and *Agnes* of *Germany*, sometime before *March 28, 1133*. *Judith* was probably about 15 at the time. None of their surviving children seem to have been born before 1140 (they may have been older ones who died in infancy), and the youngest son was born in 1162. She died after 1168. They had five sons, four of whom became prominent in the affairs of the Kingdom of *Jerusalem* and of *Byzantium*: *William Longsword*, Count of *Jaffa* and *Ascalon*, father of *Baldwin V* of *Jerusalem* *Conrad*, King of *Jerusalem* *Boniface*, his successor to *Montferrat* and founder of the Kingdom of *Thessalonica* *Frederick*, who entered the Church and became *Bishop of Alba* (dates uncertain). *Renier*, married into the *Byzantine imperial family* and three daughters: *Agnes*, who married *Count Guido Guerra III* *Guidi* *conte di Modigliana*[1] The marriage was annulled on grounds of childlessness before 1180, when *Guido* remarried, and *Agnes* entered the convent of *Santa Maria di Rocca delle Donne*. *Adelasia* or *Azalais* (d. 1232), who married *Manfred II*, marquis of *Saluzzo*, c. 1182, and was regent for her grandson *Manfred III*. An unidentified daughter, who married *Albert*, marquis of *Malaspina*. The *vida* of the troubadour *Raimbaut de Vaqueiras* claims that there was another daughter, *Beatrice*, who m. *Henry I* del *Carretto*, marquis of *Savona*, and that she is the *Bel Cavalher* (*Fair Knight*) of *Vaqueiras's* songs. However, the lyrics of *Vaqueiras's* songs (as opposed to the later *vida*) describe *Beatrice* as *Boniface's* daughter, and thus *William's* granddaughter. *Otto* (*Oddone* of *Montferrat*, d. 1251), who became *Bishop of Porto*, and *Cardinal* in 1227, has sometimes been identified as a son of *William V*, and confused with *Frederick*. However, his dates make it more likely that he was a son of *William VI* of *Montferrat*, whether legitimate or not is uncertain. *William* and *Judith's* powerful dynastic connections created difficulties in finding suitable wives for his sons, however: too many potential spouses were related within prohibited degrees. In 1167, he unsuccessfully tried to negotiate marriages for his eldest sons to daughters of *Henry II* of *England* - but the girls were very young at the time and were related through *Judith's* descent from *William V* of *Aquitaine*. He then applied for sisters of *William I* of *Scotland*, who were not related, but were already married. Alliances with the *Western* and *Eastern Empires* *William* took part in the *Second Crusade*, alongside his half-brother *Amadeus* of *Savoy* (who died during the campaign), his nephew *Louis VII* of *France*, his brother-in-law *Count Guido* of *Biandrate*, and his wife's *German* and *Austrian* relatives. As supporters of the imperial party (later known as the *Ghibellines*), he and his sons fought with the Emperor *Frederick Barbarossa* (*Judith's* nephew) in his lengthy struggle against the *Lombard League*. Following *Barbarossa's* capitulation with the *Peace of Venice* in 1177, *William* was left to deal with the rebellious towns in the area alone. Meanwhile, the *Byzantine* emperor *Manuel I Komnenos* sought support for his own politics in *Italy*. *William* broke with *Barbarossa* and formed an alliance with *Manuel*. His eldest surviving son, *Conrad*, was taken prisoner by *Barbarossa's* Chancellor, *Archbishop Christian* of *Mainz*, but then captured the chancellor in battle at *Camerino*. In 1179 *Manuel* suggested a marriage between his daughter *Maria*, second in line to the throne, and one of *William's* sons. As *Conrad* and *Boniface* were already married, the youngest son, *Renier*, was married off to the princess, who was ten years his senior. *Renier* and *Maria* were later killed during the usurpation of *Andronikos*, and the family rebuilt ties with *Barbarossa*. *Crusade in Outremer* In 1183, with the accession of his grandson *Baldwin V*, a minor, as co-King of *Jerusalem*, *William*, then probably in his late sixties, left the government of *Montferrat* to *Conrad* and *Boniface*, and returned to the east. He was granted the castle of *St. Elias* (present-day *El Tayyiba*). He fought in the *Battle of Hattin* in 1187, where he was captured by *Saladin's* forces. In the meantime, his second son, *Conrad*, had arrived at *Tyre* from *Constantinople*. *Conrad* was given the command of the defences. During the siege of *Tyre* in *November* that year, he is said to have refused to surrender as much as a stone of its walls to liberate his father, even threatening to shoot him with a crossbow himself when *Saladin* had him presented as a hostage. Eventually, *Saladin* withdrew his army from *Tyre*. In 1188, *William* was released unharmed at *Tortosa*, and seems to have ended his days in *Tyre*, with his son. He probably died in the summer of 1191: *Conrad* last describes himself as "marchionis Montisferrati filius" in a charter of *May* that year. References 1.^ *Mario Marrocchi*, *Guidi*, *Guido* (*Guido Guerra III*), in *Dizionario Biografico degli Italiani*, 61 (2004). Sources *Haberstumpf*, *Walter*. *Dinastie europee nel Mediterraneo orientale. I Montferro e i Savoia nei secoli XII-XV, 1995* (external link to downloadable text). *Hamilton*, *Bernard*. *The Leper King and His Heirs: Baldwin IV and the Crusader Kingdom of Jerusalem*, 2000. *Settia*, *Aldo A.* "Guglielmo V di Monferrato, detto il Vecchio", *Dizionario Biografico degli Italiani*, vol. LX, Roma 2003 (external link) *Usseglio*, *Leopoldo*. *I Marchesi di Monferrato in Italia ed in Oriente durante i secoli XII e XIII*, 1926. [http://en.wikipedia.org/wiki/William\\_V\\_of\\_Montferrat](http://en.wikipedia.org/wiki/William_V_of_Montferrat)

Fonts : persona: S. de L'Espinay (G. Martin-Histoire & généalogie de la Maison de La Tour du Pin-2006)27.11.2017, familia: S. de L'Espinay (G. Martin-Histoire & généalogie de la Maison de La Tour du Pin-2006)27.11.2017, \* 2012-11-13 21:48:09 (modifier famille - T.Blanchet) ... *Guglielmo V* le *Vieux*, *marchese di Monferrato* ca 1110-1191

... [relation] ...

**69.856.895 *Judith von Babenberg***, nascuda al voltant de 1115, morta el 1168 (a l'edat de possiblement 53 anys). Pares: **139713790** i **139713791**.

Fonts : persona: L. Gustavsson, S. de L'Espinay (G. Martin-Histoire & généalogie de la Maison de La Tour du Pin-2006)27.11.2017, familia: S. de L'Espinay (G. Martin-Histoire & généalogie de la Maison de La Tour du Pin-2006)27.11.2017, \* 2012-11-13 21:48:09 (modifier famille - T.Blanchet) ... *Guglielmo V* le *Vieux*, *marchese di Monferrato* ca 1110-1191

... fills:

a. **Alix**

Casada amb **Albert de La Tour du Pin**, àlies dit le jeune, fill de **Albert**, baron de La Tour-du-Pin †1259. 1269 (veure **8732110**) i **Beátrice de Coligny**, dame de **Malleval** ca 1200-ca 1240 (veure **8732111**). visible:

Fonts : persona, familia: S. de L'Espinay (G. Martin-Histoire & généalogie de la Maison de La Tour du Pin-2006)27.11.2017

b. **Beátrice**, nascuda el 1142, morta el 1228 (a l'edat de 86 anys). Veure **34928447**.

c. **Guglielmo Lungaspada**, comte de **Jaffa** i d'**Ascalon** (1176-1177), nascut al voltant de 1150, mort al voltant de juny de 1177 (a l'edat de possiblement 27 anys), marquave de *Montferrat*.

Casat el 1175 amb **Sibylle d'Anjou**, reine de **Jérusalem** (1186), nascuda al voltant de 1160, morta el 1190 (a l'edat de possiblement 30 anys), filla de **Amaury d'Anjou**, roi de **Jérusalem** 1136-1174 (veure **69855054**) i **Agnès de Courtenay**, dame de **Toron** 1133-ca 1184. visible:

**Nota** : *William* of *Montferrat* (early 1140s - 1177), also called *William Longsword* (modern Italian *Guglielmo Lungaspada*; original Occitan *Guilhem Longa-Espia*), was the Count of *Jaffa* and *Ascalon*, the eldest son of *William V*, Marquess of *Montferrat* and *Judith* of *Babenberg*. He was the older brother of *Conrad*, *Boniface*, *Azalais*, and *Renier*, and a cousin of both *Frederick I*, Holy Roman Emperor and *Louis VII* of *France*. The earliest surviving mention of *William's* epithet, *Longsword*, said to refer to his military abilities, and differentiating him from his father, known as "William the Elder", is in the song *En abril*, *quan vei verdeyar*, composed in late 1176-early 1177 by the troubadour *Peire Bremon lo Tort*: *Chanzos*, tu t'niras outra mar, e, per *Deu*, vai a midons dir qu'en gran dolor et en cossir me fai la nuit e.l jorn estar. di.m a'n *Guilhelm Longa-Espia*, bona chanzos, qu'el li t dia e que i an per leis confortar. It was rendered into Latin as "Longaspata" by *William* of *Tyre* in his *Historia rerum in partibus transmarinis gestarum* (written in the early 1180s), whence it has been taken up by historians. Despite his eligibility as the eldest son of one of the greatest magnates in northern Italy, with many royal and imperial connections and the fair good looks of his family, he did not marry until he was well into his thirties. In 1167, his father had tried to arrange marriages for him and *Conrad* to

daughters of Henry II of England or sisters of William I of Scotland - but these failed, the English match probably because of consanguinity (the boy's mother Judith was related to Eleanor of Aquitaine), the Scottish match because the princesses were already married. In 1176 William was chosen by Raymond III, count of Tripoli, and Baldwin IV, king of Jerusalem, to marry Baldwin's sister Sibylla. William also gained the County of Jaffa and Ascalon in the marriage. William of Tyre describes him as tall, blond, and handsome; brave, frank and unpretentious, but inclined to eat and drink copiously, though not to the impairment of his judgment. With the King's consent, William and Reynald of Châtillon gave a grant of land to the new Castilian military order, the Order of Montjoie, commanded by Count Rodrigo Alvarez de Sarria. However, William's activities in Outremer were cut short. He fell ill, probably from malaria, at Ascalon in April 1177, and died there in June, leaving Sibylla pregnant with the future king Baldwin V. His body was taken to Jerusalem and buried at the Hospital of St John. Sources Haberstumpf, Walter. *Dinastie europeen nel Mediterraneo orientale*. I Monferrato e i Savoia nei secoli XII-XV, 1995 (external link to downloadable text). Hamilton, Bernard. *The Leper King and His Heirs: Baldwin IV and the Crusader Kingdom of Jerusalem*, 2000 ISBN 0-521-64187-X Peire Bremon lo Tort, *En abril, quan vei verdeyar*, with translation by James H. Donalson (external link) Runciman, Steven. *A History of the Crusades, 1951-54*, vol. 2 Usseglio, Leopoldo. *I Marchesi di Monferrato in Italia ed in Oriente durante i secoli XI e XIII*, 1926 [http://en.wikipedia.org/wiki/William\\_of\\_Montferrat\\_Count\\_of\\_Jaffa\\_and\\_Ascalon](http://en.wikipedia.org/wiki/William_of_Montferrat_Count_of_Jaffa_and_Ascalon)  
Fonts : persona: L. Gustavsson, defunció: O.Guionneau (wikipedia; 6 VII 09)

- d. **Conrad I**, *marchese di Monferrato* (al voltant de 1188-1192), *seigneur de Tyr, roi de Jérusalem* (1192-1192), assassinat el 28 d'abril de 1192. Casat el 1187 amb **Theodora Angelos**, morta després de 1195, filla de **Andronikos Angelos** ca 1125-1185/ (veure **34924092**) i **Euphrosyne Kastamonides** ca 1125-1195 (veure **34924093**). visible: Divorciats abans de 1190.  
Casat el 1191 amb **Isabelle d'Anjou**, nascuda el 1172, morta el 1205 (a l'edat de 33 anys), filla de **Amaury d'Anjou, roi de Jérusalem** 1136-1174 (veure **69855054**) i **Maria Komnene** 1154-ca 1217 (veure **34745203**). visible:

Nota : Conrad of Montferrat (or Conrad I of Jerusalem) (Italian: Corrado del Monferrato; Piedmontese: Conrà ëd Monfrà) (mid-1140s - 28 April 1192) was a northern Italian nobleman, one of the major participants in the Third Crusade. He was the de facto King of Jerusalem, by marriage, from 24 November 1190, but officially elected only in 1192, days before his death. He was also marquis of Montferrat from 1191.[1]

Early life Conrad was the second son of Marquis William V of Montferrat, "the Elder", and his wife Judith of Babenberg. He was a first cousin of Frederick Barbarossa, Holy Roman Emperor, Louis VII of France and Leopold V of Austria. Conrad was born in Montferrat, which is now a region of Piedmont, in northwest Italy. The exact place and year are unknown. He is first mentioned in a charter in 1160, when serving at the court of his maternal uncle, Conrad, Bishop of Passau, later Archbishop of Salzburg. (He may have been named after him, or after his mother's half-brother, Conrad III of Germany.) A handsome man, with great personal courage and intelligence, he was described in the *Brevis Historia Occupationis et Amissionis Terræ Sanctæ* ("A Short History of the Occupation and Loss of the Holy Land"): Conrad was vigorous in arms, extremely clever both in natural mental ability and by learning, amiable in character and deed, endowed with all the human virtues, supreme in every council, the fair hope of his own side and a blazing lightning-bolt to the foe, capable of pretence and dissimulation in politics, educated in every language, in respect of which he was regarded by the less articulate to be extremely fluent. In one thing alone was he regarded as blameworthy: that he had seduced another's wife away from her living husband, and made her separate from him, and married her himself.[2] (The last sentence alludes to his third marriage to Isabella of Jerusalem in 1190, for which see below.) He was active in diplomacy from his twenties, and became an effective military commander, campaigning alongside other members of his family in the struggles with the Lombard League. He first married an unidentified lady, possibly a daughter of Count Meinhard I of Görz (It: Gorizia), before 1179, but she was dead by the end of 1186, without leaving any surviving issue. Byzantine Empire In 1179, following the family's alliance with Manuel I Comnenos, Conrad led an army against Frederick Barbarossa's forces, then commanded by the imperial Chancellor, Archbishop Christian of Mainz. He defeated them at Camerino in September, taking the Chancellor hostage. (He had previously been a hostage of the Chancellor.) He left the captive in his brother Boniface's care and went to Constantinople to be rewarded by the Emperor,[3] returning to Italy shortly after Manuel's death in 1180. Now in his mid-thirties, his personality and good looks made a striking impression at the Byzantine court: Niketas Choniates describes him as "of beautiful appearance, comely in life's springtime, exceptional and peerless in manly courage and intelligence, and in the flower of his body's strength".[4] In the winter of 1186-1187, Isaac II Angelus offered his sister Theodora, as a bride to Conrad's younger brother Boniface, to renew the Byzantine alliance with Montferrat, but Boniface was married. Conrad, recently widowed, had taken the cross, intending to join his father in the Kingdom of Jerusalem; instead, he accepted Isaac's offer and returned to Constantinople in spring 1187. On his marriage, he was awarded the rank of Caesar. However, almost immediately, he had to help the Emperor defend his throne against a revolt, led by General Alexios Branas. According to Choniates, Conrad inspired the weak Emperor to take the initiative. He fought heroically in the battle in which Branas was killed, without shield or helmet, and wearing a linen cuirass instead of mail. He was slightly wounded in the shoulder, but unhorsed Branas, who was then killed and beheaded by his bodyguards.[5] However, feeling that his service had been insufficiently rewarded, wary of Byzantine anti-Latin sentiment (his youngest brother Renier had been murdered in 1182) and of possible vengeance-seeking by Branas's family, Conrad set off for the Kingdom of Jerusalem in July 1187 aboard a Genoese merchant vessel. Some popular modern histories have claimed that he was fleeing vengeance after committing a private murder: this is due to a failure to recognise Branas's name, garbled into "Lyvernas" in the Old French Continuation of William of Tyre (sometimes known as *The Chronicle of Ernoul*), and Roger of Howden's abridgement of his own *Gesta regis Henrici Secundi* (formerly attributed to Benedict of Peterborough). Roger had initially referred to Conrad "having slain a prominent nobleman in a rebellion" - meaning Branas; in his *Chronica*, he condensed this to "having committed homicide", omitting the context. Defence of Tyre Conrad evidently intended to join his father, who held the castle of St Elias. He arrived first off Acre, which had recently fallen to Saladin (Salāh ad-Dīn Yūsuf ibn Ayyūb), and so sailed north to Tyre, where he found the remnants of the Crusader army. After his victory at the Battle of Hattin over the army of Jerusalem, Saladin was on the march north, and had already captured Acre, Sidon, and Beirut. Raymond III of Tripoli and his stepsons, Reginald of Sidon and several other leading nobles who had escaped the battle had fled to Tyre, but most were anxious to return to their own territories to defend them. Raymond of Tripoli was in failing health, and died soon after he went home. According to the Old French Continuation of William of Tyre, Reginald of Sidon had taken charge in Tyre and was in the process of negotiating its surrender with Saladin. Conrad allegedly threw Saladin's banners into the ditch, and made the Tyrians swear total loyalty to him. His rise to power seems to have been less dramatic in reality. Reginald went to refortify his own castle of Belfort on the Litani River. With the support of the established Italian merchant communities in the city, Conrad re-organised the defence of Tyre, setting up a commune, similar to those he had so often fought against in Italy. When Saladin's army arrived they found the city well-defended and defiant. As the chronicler Ibn al-Athir wrote of the man the Arabs came to respect and fear as "al-Markis": "He was a devil incarnate in his ability to govern and defend a town, and a man of extraordinary courage". Tyre successfully withstood the siege, and desiring more profitable conquest, Saladin's army moved on south to Caesarea, Arsuf, and Jaffa. Meanwhile, Conrad sent Joscius, Archbishop of Tyre, to the West in a black-sailed ship, bearing appeals for aid. Arabic writers claimed that he also carried propaganda pictures to use in his preaching, including one of the horses of Saladin's army stabled (and urinating) in the Church of the Holy Sepulchre, and another of a Saracen slapping Christ's face. In November 1187, Saladin returned for a second siege of Tyre. Conrad was still in command of the city, which was now heavily fortified and filled with Christian refugees from across the north of the Kingdom of Jerusalem. This time Saladin opted for a combined ground and naval assault, setting up a blockade of the harbour. In an incident described by the *Itinerarium Peregrinorum* (which is generally hostile to Conrad), the Old French Continuation and Sicardus of Cremona's second chronicle (now known through quotations by Salimbene di Adam and Alberto Millicoli), Saladin presented Conrad's aged father, William V of Montferrat, who had been captured at Hattin, before the walls of the city. He offered to release William and bestow great gifts upon Conrad if he surrendered Tyre. The old man told his son to stand firm, even when the Egyptians threatened to kill him. Conrad declared that William had lived a long life already, and aimed at him with a crossbow himself.[6] Saladin allegedly said, "This man is an unbeliever and very cruel". But he had succeeded in calling Saladin's bluff: the old Marquis William was released, unharmed, at Tortosa in

1188, and returned to his son. On December 30, Conrad's forces launched a dawn raid on the weary Egyptian sailors, capturing many of their galleys. The remaining Egyptian ships tried to escape to Beirut, but the Tyrian ships gave chase, and the Egyptians were forced to beach their ships and flee. Saladin then launched an assault on the landward walls, thinking that the defenders were still distracted by the sea battle. However, Conrad led his men in a charge out of the gates and broke the enemy: Hugh of Tiberias distinguished himself in the battle. Saladin was forced to pull back yet again, burning his siege engines and ships to prevent them from falling into enemy hands. Struggle for the crown

In summer 1188, Saladin released Guy of Lusignan, the husband of Queen Sibylla of Jerusalem, from captivity. A year later, in 1189, Guy, accompanied by his brother Geoffrey, appeared at Tyre and demanded that Conrad hand over the keys to the city to him. Conrad refused this demand, and declared that Guy had forfeited his rights to be king of Jerusalem at the Battle of Hattin. He said that he was holding the city until the arrival of the kings from Europe. By this, he was invoking the terms of Baldwin IV's will, terms already broken by Guy and Sibylla: in the event of the death of his nephew Baldwin V it had been Baldwin's will that Baldwin V's "most rightful heirs" were to hold the regency until the succession could be settled by the King of England, the King of France, and the Holy Roman Emperor. Conrad would not allow Guy and Sibylla to enter the city, but did allow them to camp outside Tyre's walls with their retainers. Conrad was persuaded by his cousin once-removed, Louis III, Landgraf of Thuringia, to join Guy in the Siege of Acre in 1189. The siege lasted for over two years. In summer 1190, Conrad travelled north to Antioch to lead another young kinsman, Frederick of Swabia, safely back to Acre with the remnants of his cousin Frederick Barbarossa's imperial army. When Queen Sibylla and their daughters died of disease later that year, Guy, who had only held the crown matrimonial, no longer had a legal claim to the throne - but refused to step aside. The heiress of Jerusalem was Isabella of Jerusalem, Queen Sibylla's half-sister, who was married to Humphrey IV of Toron, of whom she was fond. However, Conrad had the support of her mother Maria Comnena and stepfather Balian of Ibelin, as well as Reginald of Sidon and other major nobles of Outremer. They obtained an annulment on the grounds that Isabella had been under-age at the time of the marriage and had not been able to give consent. Conrad then married Isabella himself, despite rumours of bigamy because of his marriage to Theodora, who was still alive. (However, Choniates, who usually expresses strong disapproval of marital/sexual irregularities, makes no mention of this. This may imply that a divorce had been effected from the Byzantine side before 1190, by which time it was obvious that Conrad would not be returning.) There were also objections on grounds of canonical 'incest', since Conrad's brother had previously been married to Isabella's half-sister, and Church law regarded this kind of "affinity" as equal to a blood-relationship. However, the Papal Legate, Ubaldo Lanfranchi, Archbishop of Pisa, gave his approval. (Opponents claimed he had been bribed.) The marriage, on 24 November 1190, was conducted by Philip of Dreux, Bishop of Beauvais - son of Conrad's cousin Robert I of Dreux. Conrad was now de jure King of Jerusalem. However, he had been wounded in battle only nine days previously, and returned with his bride to Tyre to recover. He came back to the siege in spring, making an unsuccessful sea-attack against the Tower of Flies at the harbour entrance. As Guy was a vassal of Richard I of England for his lands in Poitou, Richard supported him in this political struggle, while Conrad was supported by his cousin Leopold V of Austria and cousin once-removed Philip II of France. Conrad acted as chief negotiator in the surrender of Acre, and raised the kings' banners in the city. Afterwards, the parties attempted to come to an agreement. Guy was confirmed as king of Jerusalem, and Conrad was made his heir. Conrad would retain the cities of Tyre, Beirut, and Sidon, and his heirs would inherit Jerusalem on Guy's death. In July 1191 Conrad's kinsman, King Philip, decided to return to France, but before he left he turned over half the treasure plundered from Acre to Conrad, along with all his prominent Muslim hostages. King Richard asked Conrad to hand over the hostages, but Conrad refused as long as he could. After he finally relented (since Richard was now leader of the Crusade), Richard had all the hostages killed. Conrad did not join Richard on campaign to the south, preferring to remain with his wife Isabella in Tyre - believing his life to be in danger. It was probably around this time that Conrad's father died. During that winter, Conrad opened direct negotiations with Saladin, suspecting that Richard's next move would be to attempt to wrest Tyre from him and restore it to the royal domain for Guy. His primary aim was to be recognised as ruler in the north, while Saladin (who was simultaneously negotiating with Richard for a possible marriage between his brother Al-Adil and Richard's widowed sister Joan, Dowager Queen of Sicily) hoped to separate him from the Crusaders. The situation took a farcical turn when Richard's envoy, Isabella's ex-husband Humphrey of Toron, spotted Conrad's envoy, Reginald of Sidon, out hawking with Al-Adil. There seems to have been no conclusive agreement with Conrad, and Joan refused marriage to a Muslim. Assassination In April 1192, the kingship was put to the vote. To Richard's consternation, the barons of the Kingdom of Jerusalem unanimously elected Conrad as King. Richard sold Guy the lordship of Cyprus (where he continued to use a king's title) to compensate him and deter him from returning to Poitou, where his family had long had a reputation for rebelliousness. Richard's nephew Henry II of Champagne brought the news of the election result to Tyre on 24 April, then returned to Acre. But Conrad was never crowned. Around late morning or noon on 28 April, Isabella, who was pregnant, was late in returning from the hammam to dine with him, so he went to eat at the house of his kinsman and friend, Philip, Bishop of Beauvais. The bishop had already eaten, so Conrad returned home. On his way, he was attacked by two Hashshashin, who stabbed him at least twice in the side and back. His guards killed one of his attackers and captured the other. It is not certain how long Conrad survived. Some sources claimed he died at the scene of the attack, or in a nearby church, within a very short time. Richard's chroniclers claimed that he was taken home, received the last rites, and urged Isabella to give the city over only to Richard or his representative: this death-bed scene is open to doubt. He was buried in Tyre, in the Church of the Hospitaliers. "[T]he Frankish marquis, the ruler of Tyre, and the greatest devil of all the Franks, Conrad of Montferrat - God damn him! - was killed," wrote Ibn al-Athir. Certainly, the loss of a potentially formidable king was a blow to the kingdom. The murder remains unsolved. Under torture, the surviving Hashshashin claimed that Richard was behind the killing, though this is impossible to prove. A less likely suspect was Humphrey IV of Toron, Isabella's first husband. Saladin's involvement has also been alleged, but as Conrad was in the middle of negotiations with him, this also seems unlikely; Saladin himself had no love for the Hashshashin. In 1970, Patrick A. Williams argued a plausible case for Henry of Champagne's guilt, but if so, it is difficult to imagine him taking such a bold step without his uncle Richard's approval. Later, while returning from the crusade in disguise, Richard was recognised by Meinhard II of Görz, who is described as Conrad's nephew (which suggests the identity of his first wife), and then imprisoned by Conrad's cousin, Leopold V of Austria. Conrad's murder was one of the charges against him. Richard requested that the Hashshashin vindicate him, and in a letter allegedly from their leader, Rashid al-Din Sinan, they appeared to do so. The letter claimed that in 1191, Conrad had captured a Hashshashin ship that had sought refuge in Tyre during a storm. He killed the captain, imprisoned the crew, and stripped the ship of its treasure. When Rashid al-Din Sinan requested that the ship's crew and treasure be returned, he was rebuffed, and so a death sentence was issued for Conrad of Montferrat. However, this letter is believed to have been forged: Sinan was already dead, and apart from this letter and the chronicle entries based upon it, there is no other evidence for the Hashshashin being involved in shipping. The timing of the murder, and its consequences - the pregnant Isabella was married off to Henry of Champagne only seven days later, much to the disgust of Muslim commentators - suggest that the chief motive may be sought in Frankish politics. Family

Conrad's brother Boniface was the leader of the Fourth Crusade and a notable patron of troubadours, as was their sister Azalaïs, Marchioness of Saluzzo. Their youngest brother Renier was a son-in-law of Byzantine emperor Manuel I Comnenus, and the eldest, William, had been the first husband of Sibylla and father of Baldwin V of Jerusalem. Conrad was also briefly Marquis of Montferrat, following his father's death in 1191. In Montferrat he was succeeded by Boniface, but his own heiress was born posthumously: a daughter Maria of Montferrat, 'La Marquise', who in 1205 became Queen of Jerusalem on Isabella's death, but died young in childbirth. Conrad's ex-wife, Theodora, was still living in the mid-late 1190s, when she was having the monastery of Dalmatios converted into a convent, possibly for her own residence.

References Brand, Charles M. *Byzantium Confronts the West*, 1968, ISBN 0-7512-0053-0 *Brevis Historia Occupationis et Amissionis Terræ Sanctæ*, in *Die Chronik des Propstes Burchard von Ursberg*, ed. Oswald Holder-Egger & Bernhard von Simson, *Monumenta Germaniae Historica: Scriptores in Usum Scholarum*, (Hannover & Leipzig, 1916), pp. 59-64 Choniates, Niketas, *Historia*, ed. J.-L. Van Dieten, 2 vols., Berlin and New York, 1975; trans. as *O City of Byzantium*, *Annals of Niketas Choniates*, by H.J. Magoulias, Detroit; Wayne State University Press, 1984, ISBN 0-8143-1764-2 Edbury, Peter W. (ed.) *The Conquest of Jerusalem and the Third Crusade*, 1998, ISBN 1-84014-676-1 Gabrieli, Francesco. (ed.) *Arab Historians of the Crusades*, English translation 1969, ISBN 0-520-05224-2 Gilchrist, M. M. "Character-assassination: Conrad de Montferrat in English-language fiction & popular histories", *Bollettino del Marchesato*. Circolo Culturale I Marchesi del Montferrat, Alessandria, no. 6 (Nov. 2005), pp.5-13. (external link) Haberstumpf, Walter. *Dinastie europée nel*

Mediterranean orientale. I Monferrato e i Savoia nei secoli XII-XV, 1995 (external link to downloadable text). Ilgen, Theodor, Konrad, Markgraf von Montferrat, 1880 Nicholson, Helen J. (ed.) The Chronicle of the Third Crusade: The Itinerarium Peregrinorum et Gesta Regis Ricardi, 1997, ISBN 0-7546-0581-7 Riley-Smith, Jonathan, "Corrado di Montferrat", Dizionario Biografico degli Italiani, vol. XXIX, Rome 1983, pp. 381-387 (external link) Runciman, Steven, A History of the Crusades, 1951-54, vols. 2-3. Usseglio, Leopoldo. I Marchesi di Montferrat in Italia ed in Oriente durante i secoli XII e XIII, 1926. William of Tyre, French continuation of. Historia rerum in partibus transmarinis gestarum (external link to text in mediæval French). Williams, Patrick A. "The Assassination of Conrad of Montferrat: Another Suspect?", Traditio, vol. XXVI, 1970. Notes 1. ^ Marquise of Montferrat 2. ^ In Die Chronik des Propstes Burchard von Ursberg, ed. Oswald Holder-Egger & Bernhard von Simson, Monumenta Germaniae Historica: Scriptorum in Usum Scholarum, (Hannover & Leipzig, 1916), p. 64 3. ^ Roger of Howden, Chronicle year 1179; Choniates, ed. van Dieten, Historia, vol. 1, p. 201, and ed. Magoulas, O City of Byzantium, p. 114. 4. ^ Choniates, loc. cit. 5. ^ Choniates, ed. van Dieten, Historia, vol. 1, pp. 386-87, and ed. Magoulas, O City of Byzantium, p. 212-13. 6. ^ The Last Merovingian [http://en.wikipedia.org/wiki/Conrad\\_of\\_Montferrat](http://en.wikipedia.org/wiki/Conrad_of_Montferrat) Fonts : familia 1: R.Devkinandans> WW-2

e. **Bonifazio**, marchese di Montferrat, roi de Salonique, nascut al voltant de 1150, mort el 4 de setembre de 1207 (a l'edat de possiblement 57 anys).

Casat el 1170 amb **Elena di Busca**, nascuda al voltant de 1150, morta al voltant de 1200 (a l'edat de possiblement 50 anys), filla de **Anselmo di Busca**, marchese del Bosco ca 1115- i **Ne N**, visible:

Casat amb **Sofia di Savoia**, morta el 1202, visible:

Casat el 1205 amb **Marguerite Árpád**, nascuda el 1175, morta el 1240 (a l'edat de 65 anys), filla de **Béla III Árpád**, König von Ungarn 1148-1196 (veure **34930156**) i **Agnes de Châtillon** 1154-1184 (veure **34930157**), visible:

Casat amb **Éléonore de Savoie**, nascuda el 1160, filla de **Humbert de Savoie**, comte de Maurienne 1136-1188 (veure **69859824**) i **Gertrude de Lorraine**, visible:

Nota : Boniface de Montferrat choisi chef de la 4è Croisade. Chef de la 4ème croisade après la mort de Thibaud III de Champagne (1201)

Boniface of Montferrat (Italian: Bonifacio del Monferrato; Greek: Βονιφάτιος Μομφερρατικός, Vonifatios Monferrattikos) (c. 1150 - 1207) was Marquess of Montferrat and the leader of the Fourth Crusade. He was the third son of William V of Montferrat and Judith of Babenberg, born after his father's return from the Second Crusade. He was a younger brother of William 'Longsword', Count of Jaffa and Ascalon, and of Conrad I of Jerusalem. **Boniface in Italy** Boniface's youthful exploits in the late 1170s are recalled in the famous Epic Letter, "Valen marques, senher de Monferrat", by his good friend and court troubadour Raimbaut de Vaqueiras. These included the rescue of the heiress Jacopina of Ventimiglia from her uncle Count Otto, who was intending to deprive her of her inheritance and send her to Sardinia. Boniface arranged a marriage for her. When Albert of Malaspina (husband of one of Boniface's sisters) abducted Saldina de Mar, a daughter of a prominent Genovese family, Boniface rescued her and restored her to her lover, Ponsat d'Aguilar. Like the rest of the family, he also supported his cousin Frederick I Barbarossa in their wars against the independent city communes of the Lombard League. Boniface's eldest brother, William, had died in 1177, soon after marrying Princess Sibylla, the heiress to the Kingdom of Jerusalem. In 1179, the Byzantine emperor Manuel I Comnenus offered his daughter Maria the Porphyrogenita as a bride to one of the sons of William V. Since Boniface, like his older brother Conrad, was already married, and Frederick was a priest, the youngest brother, Renier, married her instead, only to be murdered along with her during the usurpation of Andronicus. In 1183, Boniface's nephew Baldwin V was crowned co-king of Jerusalem. William V went out to the Latin Kingdom to support his grandson, leaving Conrad and Boniface in charge of Montferrat. However, in 1187, Conrad also left for the East: Isaac II Angelus had offered his sister Theodora to Boniface as a wife, to renew the family's Byzantine alliance, but Boniface had just married for the second time, while Conrad was a recent widower. In 1189, Boniface joined the council of regency for Thomas I of Savoy, son of his cousin Humbert III, until the boy came of age about two years later. In 1191, after the new Emperor Henry VI granted him the county of Incisa, a fifteen-year war broke out against the neighbouring communes of Asti and Alessandria. Boniface joined the Cremona League, while the two cities joined the League of Milan. Boniface defeated the cities at Montiglio in June that year, but the war as a whole went badly for the dynasty's interests. At Quarto, he and Vaqueiras saved his brother-in-law Alberto of Malaspina when he was unhorsed. The first phase of the war ended with a truce in April 1193. By now, Boniface was Marquess of Montferrat, following the deaths of his father in 1191 and of Conrad, the newly elected King of Jerusalem, in 1192. (No claim to Montferrat ever seems to have been made on behalf of Conrad's posthumous daughter Maria.) In June 1194, Boniface was appointed one of the leaders of Henry VI's expedition to Sicily. At Messina, amid the fighting between the Genoese and Pisan fleets, Vaqueiras protected his lord with his own shield - an act which helped the troubadour win a knighthood from Boniface that year, after the campaign's successful conclusion: Henry's coronation in Palermo. In October 1197, the truce with Asti ended. Boniface made an alliance with Acqui in June 1198. There were numerous skirmishes and raids, including at Ricaldone and Caranzano, but by 1199 it was clear the war was lost, and Boniface entered into negotiations. Throughout the 1180s and 1190s, despite the wars, Boniface had nevertheless presided over one of the most prestigious courts of chivalric culture and troubadour song. In the 12th century, the Piemontèis language (which in the present day reflects more French and Italian influences) was virtually indistinguishable from the Occitan of Southern France and Catalonia. Besides Vaqueiras, visitors included Peire Vidal, Gaucelm Faidit, and Arnaut de Mareuil. Boniface's patronage was celebrated widely. To Gaucelm, he was Mon Thesaur (My Treasure). Curiously, Vaqueiras sometimes addressed him as N'Engles (Lord Englishman), but the in-joke is never explained. His sister Azalais, Marchioness of Saluzzo, also shared this interest and was mentioned by Vidal. **The Fourth Crusade** When the original leader of the Fourth Crusade, Count Theobald III of Champagne, died in 1201, Boniface was chosen as his new leader. He was an experienced soldier, and it was an opportunity to reassert his dynasty's reputation after defeat at home. Boniface's family was well known in the east: his nephew Baldwin and brother Conrad had been Kings of Jerusalem, and his niece Maria was heiress of the kingdom. Boniface's cousin Philip of Swabia was married to Irene Angelina, a daughter of the deposed Byzantine emperor Isaac II Angelus and niece of Conrad's second wife Theodora. In the winter of 1201 Boniface spent Christmas with Phillip in Hagenaun, and while there also met with Alexius Angelus, Isaac II's son, who had escaped from the custody of his uncle Alexius III Angelus. At this time the three discussed the possibility of using the crusading army to restore Alexius' right to the throne. Both Boniface and Alexius travelled separately to Rome to ask for Pope Innocent III's blessing for the endeavour; however, Boniface was specifically told by Innocent not to attack any Christians, including the Byzantines. The Crusader army was in debt to the doge of Venice, who had provided their fleet. He instructed them to attack the rebellious cities of Trieste, Moglia, and Zara and beat them into submission before sailing for Cairo. The Pope was angered by these Christian cities being attacked by a Crusader army. The doge, Enrico Dandolo, was now the true war leader of this Crusade, with Boniface as only a figurehead. Alexius Angelus made many promises to the Crusaders and their principal financier, the doge of Venice, for riches and honors if they would help him reclaim his kingdom. Dandolo placated the Pope by having Alexius Angelus promise to submit the Orthodox Church to Rome when he was restored to his throne in Constantinople. This being done, the fleet set sail for Constantinople in 1203. After the conquest of Constantinople in 1204, Boniface was assumed to be the new emperor, both by the western knights and the conquered Byzantine citizens. However, the Venetians vetoed him, believing that he already had too many connections in the Empire (and, likely, felt that they would not have as much influence in the new Empire if Boniface was in control). Instead, they chose Baldwin of Flanders. Boniface founded the Kingdom of Thessalonica and also held all the territories lied east of Bosphorus and territories in Crete, though he later conceded Crete to Baldwin. Late 13th and 14th century sources suggest that Boniface based his claim to Thessalonica on the statement that his younger brother Renier had been granted Thessalonica on his marriage to Maria Komnene in 1180.[1] **Family and death** Boniface was first married c. 1170 to Helena del Bosco. They had three children: William VI, (c. 1173-17 September 1226), Marquess of Montferrat, Beatrice, m. Henry II del Carretto, marquess of Savona, as the second of his three wives; she is the Bel Cavalher (Fair Knight) of Vaqueiras's songs, composed in the 1190s. Agnes of Montferrat (d. 1207), m. the Emperor Henry of Flanders in 1207. According to Nicetas Choniates, Boniface had remarried circa in late 1186 - early 1187. This bride was possibly Jeanne de Châtillon-

sur-Loing, daughter of Reynald de Châtillon-sur-Loing and his first wife Princess Constance of Antioch. The Lignages d'Outremer name "Maria e Joanna" as the two daughters of "Rinaldo de Castellion" and his wife "Costanza...la Nova Princesa", stating that Marie (presumably being an error for Agnes) married "el re d'Ungaria" and Jeanne married "el re de Salonicchio". This is the only reference so far found to this daughter but, if it is correct, "el re de Salonicchio" can only refer to Boniface. Jeanne would have been the maternal aunt of Boniface's last wife; apparently, the marriage was childless or, if they had children, none survive to adulthood.[2][3] In 1205 in Constantinople he married the Dowager Empress Margaret of Hungary, daughter of King Bela III of Hungary. Margaret was the widow of Emperor Isaac II Angelus. They had one child: Demetrius, b. c. 1205, King of Thessalonica Boniface was killed in an ambush by the Bulgarians on September 4, 1207, and his head was sent to Bulgarian Tsar Kaloyan. The loyal Raimbaut de Vaqueiras, who had followed him to the East, probably died with him: it is significant that he composed no planh (lament) in his memory. **Notes** 1. ^ E.g. Salimbene de Adam, Chronicle, 1966 edition vol. 2 p. 790. Cf. (Runciman 1951-1954, vol. 3 p. 125), and for full discussion (Haberstumpf 1995, pp. 56-67). 2. ^ Cawley, Charles, Champagne Nobility, Foundation for Medieval Genealogy, retrieved August 2012, [better source needed] 3. ^ Some sources claim that in 1197, Boniface married Eleonora, a daughter of his cousin Humbert III of Savoy. If so, she died in 1202, leaving no known children. Usseglio is sceptical of this marriage having taken place: the evidence is thin, and there would have been questions of consanguinity. It is notable that Vaqueiras, in his songs of the 1190s, addressed Beatrice, but neither he nor any other troubadour working at the court in this period dedicated any songs to a wife of Boniface, which suggests he was a long-term widower. Another fact show that Humbert III of Svoy only had two surviving daughters, Sophia or Eleonora and Alix. Sophia/Eleonora was the second wife of Azzo VI of Este; in consequence, a marriage between her and Boniface was impossible. Alix died in infancy, shortly before her betrothal with John of England. **Sources** Linskill, Joseph (1964). The Poems of the Troubadour Raimbaut de Vaqueiras. Magoulias, Harry J. (trans.) (1984). O City of Byzantium, Annals of Niketas Choniates. ISBN 0-8143-1764-2. Vaqueiras, Raimbaut de. The Epic Letter (external link to bilingual text) Villehardouin, Geoffrey de (1963) isbn=0-14-044124-7. "The Conquest of Constantinople". Chronicles of the Crusades [http://en.wikipedia.org/wiki/Boniface\\_I,\\_Marquess\\_of\\_Montferrat](http://en.wikipedia.org/wiki/Boniface_I,_Marquess_of_Montferrat) Fonts : persona: L. Gustavsson, J.-P.de Palmas (Les Alérame du Montferrat ) 26 vi 2014, F d'Avigneau (Hist & gènéal. des ducs de Savoie, Michel Démorest, EGV), familia 1: L. Gustavsson, familia 2: H.de Lagarde (Florence Humblot : Racine et Histoire - généalogie de la famille de Montferrat) 25 iii 2014, familia 3: R.Dewkinandan> WW-2, familia 4: F d'Avigneau (Hist & gènéal. des ducs de Savoie, Michel Démorest, EGV)

f. **Odone**, mort el 1251, évêque de Porto, cardinal (1227).

Fonts : persona: [H.de Lagarde](#) (Florence Humblot : Racine et Histoire - généalogie de la famille de Montferrat) 25 iii 2014

g. **Frederick**, Bishop of Alba.

Fonts : persona: [T.Blanchet \(http://en.wikipedia.org/wiki/William\\_V\\_of\\_Montferrat\)](http://en.wikipedia.org/wiki/William_V_of_Montferrat) 11/13/ 2012

h. **Agnes**, morta abans de 1180.

Casada amb **Guido Il Vecchio Guidi**, mort al voltant de 1212, fill de **Guido Guerra Guidi** †1157 i **??**, visible:

Fonts : persona, família: [H.de Lagarde](#) (Florence Humblot : Racine et Histoire - généalogie de la famille de Montferrat) 25 iii 2014

i. **Alasia**, nascuda el 1150, morta el 1232, Saluzzo (a l'edat de 82 anys), Veure **140223905**.

j. **Ne**, morta després de 1202.

Casada amb **Alberto Moro Malaspina**, mort el 1212, fill de **Obizzo il Grande Malaspina** i **Maria de' Nobili di Vezzano**, visible:

Fonts : persona, família: [H.de Lagarde](#) (Florence Humblot : Racine et Histoire - généalogie de la famille de Montferrat) 25 iii 2014

k. **Raniero**, nascut el 1163, mort el 1182 (a l'edat de 19 anys), roi de Thessalonique.

Casat el febrer de 1180 amb **Maria Komnena**, nascuda el 1152, morta el 1182 (a l'edat de 30 anys), filla de **Manuel I Megas Komnenos**, empereur de Constantinople 1118-1180 i **Berta von Sulzbach** †1159. visible:

Nota : Raniero of Montferrat (in Italian, Ranieri di Montferrato) (1162-1183) was the fifth son of William V of Montferrat and Judith of Babenberg. He became son-in-law of the Byzantine Emperor Manuel I Komnenos and Caesar in 1180, and was later murdered in a Byzantine power-struggle. It was Manuel who suggested the marriage of his daughter Maria the Porphyrogenita to a son of William V. Since Conrad and Boniface were already married, and Frederick was in the priesthood, the only eligible son was the youngest, 17-year-old Ranier. The Byzantine chronicler Niketas Choniates described him as handsome, blond (his hair "shone like the sun") and beardless. Ranier arrived in Constantinople in autumn 1179 and soon afterwards accompanied Manuel on a military expedition. His marriage to the 27-year-old Maria took place at the Church of St Mary, Blachernai, in February 1180. The wedding was celebrated with lavish festivity including games in the Hippodrome of Constantinople, as fully described by the Latin Patriarch of Jerusalem, William of Tyre, who happened to be present.[1] Ranier was given the title Caesar, was renamed John, and (according to some Western sources) was granted Thessalonica,[2] presumably as an estate for life, a pronoia. Maria was second in line to the throne, and had only been deprived of the succession by the birth of her much younger half-brother Alexios. Thus Ranier became entangled in the perpetual power struggle around the Byzantine throne. With the death of Manuel in September 1180, the throne fell to the boy Alexios II, with his mother, the empress dowager Maria, acting as regent. The Empress caused a scandal by taking the protosebastos Alexios Komnenos as a lover. This, combined with her Latin-friendly views, triggered a plot to end the regency (or, as some describe it, to overthrow the Emperor) and give power to Maria and Ranier. The plot was discovered, and several conspirators arrested. Maria and Ranier sought refuge in the Hagia Sofia cathedral with some 150 of their followers. Fighting ensued, later dubbed the Holy War as it took place in that most holy church. Eventually, the conspirators were offered an amnesty to end the hostilities. Both the Emperor and the conspirators soon fell victim to another usurper, however, as Manuel's cousin and rival Andronikos Komnenos returned from exile, apparently with Maria's encouragement, and, more importantly, with an army in support. Andronikos' takeover was marked by the massacre (80,000 deaths) of the Latin population that followed. Maria died soon afterwards, allegedly by poison: she was, no doubt, a potential focus of opposition to the usurper. Ranier seems to have shared her fate,[3] though his death is noted by very few sources.[4] Alexios II was forced to recognise Andronikos as his co-Emperor, and was later murdered. The Latin massacre had not been forgotten, twenty years later, when the leaders of the Fourth Crusade found reasons to divert their expedition to Constantinople. Later sources suggest that Ranier's surviving older brother Boniface based his claim to Thessalonica on his late brother's title.[5] **Notes** 1. ^ William of Tyre, Historia Transmarina 22.4. 2. ^ Robert of Torigni, Chronicle, 1844 edition p. 528; Sicard of Cremona, Chronicle, 1903 edition p. 173. 3. ^ Niketas Choniates p. 260 van Dieten. 4. ^ Sicard of Cremona, Chronicle, 1903 edition p. 172. 5. ^ E.g. Salimbene de Adam, Chronicle, 1966 edition vol. 2 p. 790. Cf. (Runciman 1951-1954, vol. 3 p. 125), and for full discussion (Haberstumpf 1995, pp. 56-67). **Sources** Niketas Choniates, Historia, ed. J.-L. Van Dieten, 2 vols., Berlin and New York, 1975; trans. as O City of Byzantium, Annals of Niketas Choniates, by H.J. Magoulias, Detroit: Wayne State University Press, 1984, ISBN 0-8143-1764-2 [http://en.wikipedia.org/wiki/Ranier\\_of\\_Montferrat](http://en.wikipedia.org/wiki/Ranier_of_Montferrat) Fonts : persona: L.Orlandini, familia: Euro.St. L.Orlandini

69.857.064 **Raoul Le Flamenc**, seigneur de Cany, de Varennes i de Carempuy. Pares: **139714128** i **139714129**.

Fonts : persona, família: N de Meyrignac (base deret, 26vi2008)

... [relation] ...

**69.857.065 Hodierne N.**

Fonts : persona, família: N de Meyrignac (base deret, 26vii2008)

... fills:

a. **Adam**. Veure **34928532**.

**69.857.068 Robert, seigneur de Saveuse, nascut al voltant de 1180, mort després de 1239. Pares: **139714136** i **139714137**.**

Nota : Mentionné dans un titre de l'Abbaye Saint-Jean d'Amiens en l'an 1236.

Fonts : persona: H. de La Villarmois (Chanoine Hubert) 4 xii 2003, família: H. de La Villarmois (Chanoine Hubert) 4 xii 2003, H. de La Villarmois (Beauchet-Filleau IV) 21 vi 2008

... [relation] ...

**69.857.069 Agnès d'Ailly, nascuda al voltant de 1195. Pares: **139714138** i **139714139**.**

Fonts : família: H. de La Villarmois (Chanoine Hubert) 4 xii 2003, H. de La Villarmois (Beauchet-Filleau IV) 21 vi 2008

... fills:

a. **Enguerrand**, nascut al voltant de 1210. Veure **34928534**.

**69.857.070 Guillaume de Croÿ, nascut al voltant de 1180, mort. Pares: **139714140** i **139714141**.**

Nota : Pris le nom et les armes de sa mère Catherine de Croÿ : fascé d'argent et de gueules de sis pièces.

Fonts : persona, família: Grégory Grattepanche (fichier personnel), S. de L'Espinay (Gén. Croÿ - G. Martin 2001) 04/06

... [relation] ...

**69.857.071 Anne de Guines, nascuda al voltant de 1198, morta el 1245 (a l'edat de possiblement 47 anys). Pares: **139714142** i **139714143**.**

Nota : Porte vairé et contre-vairé d'or et d'azur. [C-H.Maigret 1iii2012]

Fonts : persona: Grégory Grattepanche (fichier personnel), família: Grégory Grattepanche (fichier personnel), S. de L'Espinay (Gén. Croÿ - G. Martin 2001) 04/06

... fills:

a. **Jacques**, chevalier, seigneur de Croÿ i d'Araines.

Casat el 1287 amb **Marguerite d'Araines**, nascuda el 1265, filla de **Nn d'Araines** i **Ne N**. visible:

Casat amb **Marguerite**, dame de Moreuil, morta, filla de **Bernard de Moreuil**, seigneur de Coeuvres ca 1295-1350/ i **Mahaut de Nesle** 1303-1358. visible:

Nota : Fut le premier de sa maison à abandonner sa référence à la maison royale de Hongrie pour le nom de Croÿ. Son épouse apporta la seigneurie d'Araines dans la maison de Croÿ.

Fonts : persona, família 1, família 2: S. de L'Espinay (Gén. Croÿ - G. Martin 2001) 04/06

b. **Marie**, nascuda al voltant de 1215, morta el 1267 (a l'edat de possiblement 52 anys). Veure **34928535**.

**69.857.088 Hugues de Pierrepont, mort possiblement el 1188. Pares: **139714176** i **139714177**.**

Nota : Porte : "d'azur, à trois pals d'or, au chef de gueules"

Fonts : família: , H.R.Moser/EuSt

... [relation] ...

**69.857.089 Clémence de Vitry, morta després de 1191. Pares: **139714178** i **139714179**.**

Nota : ou Agathe de Rethel ?

Fonts : persona: P Ract Madoux (site "gpierrepont") 12 viii 2005, família: , H.R.Moser/EuSt

... fills:

a. **Robert**, nascut al voltant de 1178, mort el 1209 (a l'edat de possiblement 31 anys). Veure **34928544**.

b. **Gauthier**,

Casat el 1203 amb **Mahaut de Fontaine**, filla de **Allaume**, seigneur de Fontaine †1205 i **Lucette de Saint-Valery**. visible:

Fonts : persona, família: P Ract Madoux (site "gpierrepont") 12 viii 2005

c. **Marguerite**

Casada amb **Guillaume d'Eppe**. visible:

Fonts : persona: P Ract Madoux ("Autour d'Anne Jacqueline de Pierrepont" in Revue de la Manche x 1987) 14 viii 2005, família: O.Guionneau (wikipedia; 7 VIII 09)

d. **Hugues**, àlies Jean Renart, ecclésiastique, évêque de Liège (1200-1229), trouvère.

Nota : Jusqu'à présent, "l'arbre de Feugère", document familial issu de documents plus anciens (probablement perdus pendant la dernière guerre , peut-être avec le chartrier de Gonnevillie) et ses sources filles faisaient un lien entre les familles de Pierrepont du Laonnois et du pays de Bray (Pierrepont en Grandcourt dans le canton de Londinière) et il était bien difficile de trouver des indices en faveur de ce lien.

Après avoir cherché à mieux connaître le groupe du pays de Bray, plus obscur pour l'histoire, nous sommes parvenu à la conclusion que c'est de lui que sont issus Robert et Geoffroy de Pierrepont qui ont accompagné Guillaume de Varenne à la conquête anglaise de 1066. En

examinant l'étendue des possessions de ces deux frères en Angleterre et celles toujours proches de Renaud de Pierrepont qui devait avoir un lien étroit avec eux, nous avons acquis la conviction qu'ils avaient une place de 1er plan dans l'entourage de Guillaume de Varenne et qu'il y avait même une probabilité non négligeable qu'il ait existé un lien familial entre cette grande famille seigneuriale normande et eux. Ceci principalement grâce au Domesday book, recensement anglais d'une grande précision qui a suivi de près la conquête de l'Angleterre. La chartre de fondation de l'abbaye du tréport en 1059 nous montre les mêmes frères, généreux donateurs de la dime de Cuverville en tant qu'arrière vassaux du comte d'Eu. Ceci montre qu'ils avaient non seulement un rôle éminents auprès de Guillaume de Varenne mais aussi des intérêts sur les terres du comte d'Eu autre grand feudataire du duché de Normandie. Cette double position s'explique très bien quand on s'aperçoit que Grandcourt (et donc Pierrepont en Bray) balance entre l'influence des deux comtes de Varenne et d'Eu ; à la fois siège d'une baronnie d'Eu et place-forte des de Varenne dont le centre de la puissance se trouvait lui à Bellencombre (Il est toutefois difficile pour le moment de préciser si Grandcourt a connu ses deux influences ensemble ou alternativement) . En prenant connaissance des travaux universitaires de Rita Lejeune et Lydie Louison sur l'œuvre d'un trouvère du XIIe siècle nommé Jean Renart, nous avons trouvé dans le roman "L'Escouffe" une évocation de la Normandie où l'on retrouve presque point par point les personnages et les lieux évoqués ci-dessus. Les deux scientifiques décrivent un auteur politiquement engagé dans le parti anglo-normand du début du XIIe siècle dont on va retrouver les plus importants protagonistes en face des français de Philippe Auguste à la bataille de Bouvines : l'empereur Othon IV, neveu du roi Richard coeur-de-lion, et le comte de Boulogne Renaud de Dammartin qui a reçu en 1204 (année de la reconquête de la Normandie sur les anglais par Philippe Auguste) une partie des terres du comte de Varenne ce dernier ayant du choisir de les abandonner pour rester fidèle au roi anglais et conserver ainsi ses biens beaucoup plus importants outre-Manche. Sous couvert d'un roman d'aventure, l'auteur glorifie le roi Richard coeur-de-lion reconnaissable à travers le héros du roman le comte Richard de Montivilliers. L'une des caractéristique de l'auteur est de décrire de façon très précise un grand nombre de lieux réels que traversent ses personnages et de conserver une vraisemblance historique solide même si elle cryptée à travers l'artifice de personnages de roman. L'œuvre a, en fait, un double objectif artistique et politique à l'image du roi Richard acteur politique de tout 1er plan et grand mécène des troubadours autant que troubadour lui-même. Sa description de la Normandie est curieusement limitée à une zone géographique fort restreinte qui comprend le comté de Varenne, le comté d'Eu ; les villes de Rouen et Montivilliers qui en sont proches et l'évêché de Lisieux également proche de cette zone. Cette évocation se faisant à travers les personnages du comte de Varenne, du comte d'Eu, de l'évêque de Lisieux et du sire de Bellencombre qui représentent, pour l'auteur, le gotha de la Normandie. Jean Renart aurait pu citer beaucoup d'autres noms, plus réputés et plus influents en Normandie pour représenter la cour du roi Richard ; nous savons qu'il est capable de bien plus de précision pour d'autres lieux et d'autres personnages en particulier dans l'évêché de Lièges, en Picardie et dans les terres d'empire, au point que Rita Lejeune a pu identifier l'auteur qui se cache sous le pseudonyme de Jean Renart au prince évêque de Lièges : Hugues de Pierrepont. Hugues de Pierrepont est un membre de la famille du laonnais, fils d'Hugues dit Vanault et de Clémence de Rethel mais se qui saute aux yeux c'est qu'il décrit la Normandie comme un Pierrepont du pays de Bray en citant les lieux où ils vécurent et les personnages dont ils étaient les vassaux. Il y a là plus qu'une coïncidence car Jean renart alias Hugues de Pierrepont, nous présente une sorte de condensé des noms-clé de notre recherche sur les Pierrepont du pays de Bray. auteur: Nicolas STEPHANT Lire du même auteur: Hugues de Pierrepont le carolingien Sources

- Rita Lejeune, Le roman de Guillaume de Dole et la principauté, 1936
- Rita Lejeune, L'œuvre de Jean Renart, Liège, Paris, Droz, 1935
- Lydie Louison, Relecture de l'Escouffe et de l'Histoire ...

#### Liens externes

- [Voir la page wikipedia de Jean Renart](#)

#### Œuvre de Jean Renart

- L'Escouffe, un roman de 9102 vers, traite le thème des amours contrariées par un père, mêlé au thème de l'oiseau (un escouffe, c'est-à-dire un milan) voleur d'un objet précieux (un anneau, gage d'amour) : Guillaume de Montivilliers est promis à Aelis, fille de l'empereur de Rome, dont son père est conseiller. À la mort du père de Guillaume, l'empereur revient sur sa promesse, et les deux jeunes gens s'enfuient vers la France. Aelis a donné à Guillaume une aumônière contenant un anneau. Un escouffe s'en empare. Guillaume part à la poursuite de l'oiseau ; les amants sont longtemps séparés et se retrouvent après de multiples péripéties.
- Le Lai de l'ombre est une nouvelle courtoise de 962 vers : un chevalier est amoureux d'une dame qui lui résiste et refuse l'anneau qu'il lui offre ; il déclare alors qu'il va en faire présent à l'objet qu'il aime le plus après sa dame : il jette l'anneau dans un puits pour l'offrir à l'image (l'ombre) de la dame reflétée par l'eau ; la dame séduite par tant de raffinement lui accorde son amour.
- Le Roman de la Rose a reçu comme titre postérieurement Guillaume de Dole, d'après un des héros du roman, pour éviter la confusion avec celui de Guillaume de Lorris et de Jean de Meun. L'histoire repose sur le thème de la chasteté d'une femme, chasteté mise à l'épreuve par un traître qui produit une preuve trompeuse . L'empereur Conrad tombe amoureux sans l'avoir vue, grâce à une chanson de trouvère, de Liénor, sœur de Guillaume de Dole. Il invite le frère à sa cour, où celui-ci s'illustre dans un tournoi. Le sénéchal de l'empereur, jaloux du nouveau venu, se rend à Dole et obtient par ruse de la mère de Liénor un détail intime sur la jeune fille (elle a sur la cuisse une tache de naissance en forme de rose). Le sénéchal peut alors prétendre devant l'empereur qu'elle s'est donnée à lui. Liénor décide de démasquer l'imposteur : elle lui fait envoyer, de la part d'une autre femme que le sénéchal a courtisée en vain, une aumônière contenant un anneau, une broche et une ceinture ; puis se rend à la cour de l'empereur, prétend que le sénéchal l'a violée et lui a volé les objets qu'elle lui a fait remettre. Le sénéchal jure n'avoir jamais vu cette jeune fille : Liénor dévoile alors le détail de la rose, confond le sénéchal qu'on oblige à se croiser, et épouse l'empereur. Dans ce texte, par ses allusions à des faits contemporains, en éliminant les éléments merveilleux propres à la tradition bretonne, Jean Renart manifeste un souci d'actualisation qui oriente le roman dans la voie du réalisme ; Renart est aussi le premier auteur à insérer des intermèdes lyriques chantés qui viennent ponctuer et commenter l'action, un procédé qui sera repris par d'autres auteurs. Le Roman de la Rose ou de Guillaume de Dole est dédié à Milon de Nanteuil, évêque de Beauvais.

Fonts : persona: P Ract Madoux ("Autour d'Anne Jacqueline de Pierrepont" in Revue de la Manche x 1987)14 viii 2005, J-P de Palmas ([Jean Renart](#) de Nicolas Stephant) iii210

#### e. **Béatrice**

Casada amb **William de Warenne**, Lord of Wormegay, mort el 1208 o 1209, fill de **Reginald de Warenne**, Lord of Mortemer †1178/ i **Adeliza de Wormegay**, Lady of Wormegay †1179/: visible:

Fonts : família: H. R. Moser/EuSt.III.4

#### f. **Guillaume**

Fonts : persona: P Ract Madoux ("Autour d'Anne Jacqueline de Pierrepont" in Revue de la Manche x 1987)14 viii 2005



Nota : En 1158, en guerre contre l'archevêque de Reims, il ravage ravage les terres de l'abbaye de Vauclerc. En 1170, il partit combattre les musulmans en Terre Sainte. En 1179, il donna l'hôpital d'Evergnicourt au chapitre de Laon.

Fonts : persona, casament, família, defunció: J-C de Vaugiraud (E. de Saint Phalle : "Montréal à Sire de Chastellux", 2013, p. 72) 13 x 2016

... [relation] ...

**69.857.091 Élisabeth**, dame de Mareuil-sur-Ay i de Neufchâtel-sur-Aisne, nascuda el 1127, morta després de 1207. Pares: **139714182** i **139714183**. [relation] **Robert de Montaigu-en-Laonnois**, mort.

Fonts : persona, família 1, casament 2, família 2: J-C de Vaugiraud (E. de Saint Phalle : "Montréal à Sire de Chastellux", 2013, p. 72) 13 x 2016, naixement: Grégory Grattepanche (fichier personnel)

... (postérité) fills:

a. **Eustachie**, morta el 1212. Veure **34928545**.

b. **Raoul**, comte de Roucy, mort el 1196.

Casat amb **Isabeau de Coucy**, dame de Hans, filla de **Raoul**, seigneur de Coucy ca 1135-1191 (veure **17374714**) i **Agnès de Hainaut** ca 1140-1173 (veure **69855091**). visible:

Nota : mort sans postérité mâle.

c. **Richilde**, nascuda el 1169, morta el 1224 (a l'edat de 55 anys).

Fonts : persona: J-P.de Palmas (Geneanet pierfit) 8 xi 2016

d. **Jean**, comte de Roucy (1196-1200), mort el 1200.

Casat abans de 1196 amb **Béatrix de Vignory**, filla de **Gautier**, seigneur de Vignory †1229 i **Isabelle de Laferté** †1232. visible:

Nota : mort sans postérité légitime

**69.857.092**: veure **69.855.346**.

**69.857.093**: veure **69.855.347**.

**69.857.094 Guillaume**, comte de Ponthieu (1203-1221), comte de Montreuil, mort el 6 d'octubre de 1221. Pares: **139714188** i **139714189**.

Nota : "Guillaume II, comte de Ponthieu et de Montreuil, naquit postérieurement à 1173, puisque dans une charte de cette année, son père déclare n'avoir pas encore de fils (Canut, du Gard, F, p. 419). Il succéda à Jean Ier en 1191, sous la tutelle de son oncle Guy, sire de Noyelles-sur-Mer et de Maisnières, auteur de la maison de Maisnières. Il prit part, en 1209, à la croisade de Simon de Montfort contre les Albigeois, et assista, en 1214, à la tête de cinquante chevaliers et deux mille hommes de pied, à la bataille de Bouvines, où Jean, son fils unique, fut tué. En 1215, Guillaume se croisa pour la seconde fois contre les Albigeois, et, en 1216, il fut l'un des juges dans le procès intenté par la comtesse Blanche au comte Thibaut VI, relativement à l'hommage du comté de Champagne. Il faut remarquer que Guillaume figure dans le libellé de l'arrêt, en qualité de beau-frère du roi, avant le comte de Dreux et le duc de Bretagne, quoique ceux-ci fussent issus de race royale. Il mourut en 1225, et fut inhumé dans l'abbaye de Balance. Il avait épousé, par traité du 20 août 1195, Alix de France, soeur du roi Philippe-Auguste et fille de Louis VII, dit le Jeune, et d'Alix de Champagne, sa troisième femme." J-C de Vaugiraud (marquis de Belleval: Mémoire sur les comtes de Ponthieu de la deuxième race, page 5) 8 iii 2011

Fonts : persona: o guionneau/H&G 99-171, casament: C-H.Maigret (H. & G.) 18 vii 2012, família: P.Deries (message de Jean-P Lafond du 25 août 05 sur le forum) 20 jan.09

... [relation] ...

**69.857.095 Adélaïde (Capétiens)**, dame de Saint-Riquier, comtesse de Vexin, nascuda el 4 d'octubre de 1160, morta entre el 1218 i 1221 (possible mare: Adèle de Champagne, reine de France ca 1140-1206, veure **69860225**). Pares: **139714190** i **139714191**.

Nota : En 1169, par la paix de Montmirail, elle est fiancée à **Richard Cœur de Lion**, fils d'**Henri II Plantagenêt**. Celui-ci la fit venir en Angleterre, pour prendre possession des terres constituant sa dot (comté d'Aumale et comté d'Eu), mais, dès qu'elle fut nubile, il abusa d'elle ou la séduisit tout simplement, en fit sa maîtresse et retarda son mariage avec Richard qui ne se fit jamais. Après la mort du roi Henri II Plantagenêt, le 6 juillet 1189, son fils et successeur, Richard Cœur de Lion, fit venir Adélaïde à Rouen en février 1190, mais en 1191 (après 22 ans de fiançailles !), il avertit le roi de France **Philippe-Auguste** qu'il ne saurait prendre sa sœur comme femme à cause du déshonneur dont on l'accusait. Après avoir tenté de la donner pour femme à **Jean sans Terre**, frère de Richard Cœur de Lion, le roi Philippe-Auguste la maria le 20 août 1195 à Guillaume II Talvas (1178-1221), comte de Ponthieu. Elle apporta dans sa dot le comté d'Eu, le comté d'Arques et un prêt de 5000 marcs. Cette filiation, que retient notamment Jean Favier (Les Plantagenêts, origine et destin d'un empire, Fayard, 2004), est contestée par d'autres historiens, dont Patrick Van Kerrebrouck : Adélaïde, née en 1160 de Louis VII et de Constance de Castille, serait morte jeune et ce serait Alix, née vers 1170 de Louis VIII et d'Adélaïde de Champagne, qui aurait épousé Guillaume de Ponthieu après avoir été promise pendant des années aux fils d'Henri II. Patrick Van Kerrebrouck semble se baser sur les prénoms données dans les textes contemporains (Aalis, Aalidem, Aalaz, Aalaidis, Alaidis, Alais, Aelis, Aalidis, Aelidis, Aalays, Alaydis...), aucun de ces prénoms latin n'étant Adela, la racine latine d'Adelais ! Voir aussi [http://img.ac/Projects/MedLands/CAPEI.htm#\\_Toc154137005](http://img.ac/Projects/MedLands/CAPEI.htm#_Toc154137005).

Fonts : persona: P.Deries (message de Jean-P Lafond du 25 août 05 sur le forum + note perso) 22 jan.09, J-C de Vaugiraud (commentaire d'après Patrick Van Kerrebrouck) 23/01/2009, naixement: S.Fourlinnie (Jean-P Lafond, forum, 25/08/05), casament: C-H.Maigret (H. & G.) 18 vii 2012, família: P.Deries (message de Jean-P Lafond du 25 août 05 sur le forum) 20 jan.09

... fills:

a. **Jean**, mort jove.

Nota : Mort jeune.

Fonts : persona: P.Deries (message de Jean-P Lafond du 25 août 05 sur le forum) 20.01.2009

b. **Marie**, nascuda el 17 de setembre de 1199, Aumale (Seine-Maritime), morta el setembre de 1250, en Normandie (a l'edat de 51 anys). Veure **34928547**.

c. **Isabelle**, abbesse d'Épagne.

Nota : Épagne (Aube)

Fonts : persona: P.Deries (message de Jean-P Lafond du 25 août 05 sur le forum) 20.01.2009

69.857.112: veure [17.372.582](#)

69.857.113: veure [17.372.583](#)

**69.857.114 André de Bourgogne**, dauphin de Viennois (1204-1237), comte d'Albon (al voltant de 1202), comte de Gap i d'Embrun, nascut el 1184, mort el 1237 (a l'edat de 53 anys). Pares: [139714228](#) i [139714229](#), [relacion] **Semnoresse de Poitou**, [relacion] **Beatrice di Monferrato**, nascuda al voltant de 1210, morta el 1274 (a l'edat de possiblement 64 anys), filla de **Guillelmo**, marchese di Monferrato ca 1170-1225 i **Berta di Clavesana** ca 1180-/1224.

Fonts : casament 1, família 1: O.Auffray

... [relacion] ...

**69.857.115 Béatrix de Sabran**, comtesse de Gap i d'Embrun, dame du Caylar, nascuda el 1182, morta després de 1248. Pares: [139714230](#) i [139714231](#).

Nota : Décédée en 1215 à 33 ans ? D.Thuret (Jean Mon) 6 i 2010

Fonts : persona: O.AUFFRAY, M.Rérolle (corrections) 13/7/06, naixement: O.AUFFRAY, casament, família: O.Auffray

... (testimonis: **Falcon**, seigneur de Veynes †1232), fills:

a. **Béatrix**, nascuda el 1203, morta després de 1248. Veure [34928557](#).

... fills [69857114](#) (X3):

a. **Guigues**, dauphin de Viennois (1237-1269), comte d'Albon, nascut el 1225, mort el 1269 (a l'edat de 44 anys).

Casat el 1253 amb **Béatrix la Grande Dauphine de Savoie**, dame de Faucigny (1268), nascuda al voltant de 1237, morta el 21 d'abril de 1310 (a l'edat de possiblement 73 anys), filla de **Pierre**, comte de Savoie ca 1203-1268 i **Agnès de Faucigny**, 1215-1268. visible:

Nota : Guigues VII de Bourgogne, né en 1225, mort en 1269, dauphin de Viennois, comte d'Albon, de Grenoble, d'Oisans, de Briançon, d'Embrun et de Gap de 1237 à 1269, fils d'André Guigues VI, dauphin de Viennois, et de Béatrice de Montferrat. Il eut de grandes contestations avec Charles d'Anjou, comte de Provence, au sujet des comtés de Gap et d'Embrun. En effet, ces deux comtés constituaient la dot de Béatrice de Sabran-Forcalquier, première épouse de Guigues VI. Guigues VI avait répudié sa première femme et avait conservé les comtés, qu'il avait transmis à son fils, issu d'un second mariage. Et évidemment, Charles d'Anjou, héritier des comtes de Forcalquier, lui demanda le retour des comtés. Ils finirent par conclure un arrangement, Charles obtenant Gap et Guigues conservant Embrun. Il épouse en 1253 Béatrice de Faucigny (1237 † 1310), fille de Pierre II, comte de Savoie et d'Agnès de Faucigny. Béatrice lui apporta en dot le Faucigny, une terre éloignée de Dauphiné et menaçante pour la Savoie, l'ennemi héréditaire. Un certain nombre de futurs conflits entre les deux voisins auront pour objet cette terre. Guigues et Béatrice eurent trois enfants :

- Jean Ier (1264 † 1282), dauphin de Viennois, comte d'Albon
- André (1267 † ap. 1270)
- Anne (1255 † 1298), dauphine de Viennois et comtesse d'Albon, mariée en 1273 à Humbert de la Tour du Pin († 1307)

Fonts : persona: P.Pluchot/E.Visseaux, J-P de Palmas ([wikipedia](#)) 4-iii-2009, família: P.Pluchot/E.Visseaux, J-P de Palmas ([wikipedia](#))

b. **Jean**.

**69.857.124 Thibaud de Blaison**. Pares: [139714248](#) i [139714249](#)

Fonts : persona, família: J-P de Palmas ([Pedigree](#)) ix 2010

... [relacion] ...

**69.857.125 Ne N**.

Fonts : família: J-P de Palmas ([Pedigree](#)) ix 2010

... fills:

a. **Thibaud**, mort després de 1231. Veure [34928562](#).

**69.857.126 Guillaume**, seigneur de Mauzé i de Marans, mort després de 1217. Pares: [139714252](#) i [139714253](#).

Fonts : persona, família: N de Meyrignac (base deret, 28vii2008), defunció: J-C de Vaugiraud (BF 2<sup>ed</sup> tome VI p 744) 30/10/2008

... [relacion] ...

**69.857.127 Ne N**.

Fonts : família: N de Meyrignac (base deret, 28vii2008)

... fills:

a. **Portecleu**, seigneur de Mauzé i de Marans, mort el 1218, probablement Damiette.

Casat amb **Ne N**, visible:

Fonts : persona: N de Meyrignac (base deret, 28vii2008), J-C de Vaugiraud (BF 2<sup>ed</sup> tome VI p 744) 30/10/2008, família: N de Meyrignac (base deret, 28vii2008), defunció: J-C de Vaugiraud (BF 2<sup>ed</sup> tome VI p 744) 30/10/2008

b. **Valence**, morta després de 1231. Veure [34928563](#).

**69.857.184 Jean Jouslain**, seigneur de La Haye-Jouslain (Saint-Sylvain, Maine & Loire), mort després de 1163. Pares: [139714368](#) i [139714369](#).

Fonts : persona, família: JB de La Grandière (Beauchet-Filleau T IV fasc 5 pp 751/753 La Haye-Jouslain) 20 xii 2009

... [relacion] ...

**69.857.185 ? ?**

Fonts : família: JB de La Grandière (Beauchet-Filleau T IV fasc 5 pp 751/753 La Haye-Jouslain) 20 xii 2009

... fills:

a. **Geoffroy**, Veure **34928592**.

**69.857.186 Cadelion de Fougéré**, seigneur de La Fougereuse(St-Maurice-de-la-Fougereuse,79).

Fonts : persona: JB de La Grandière (Beauchet-Filleau T IV fasc 5 pp 751/753 La Haye-Jouslain) 20 xii 2009

... [relation] ...

**69.857.187 ? ?**

... fills:

a. **Hilaire**, Veure **34928593**.

**69.857.200 Pierre**, seigneur d'Argenton. Pares: **139714400** i **139714401**.

Fonts : persona, família: J-C de Vaugiraud (Beauchet-Filleau: Argenton) 14/02/2007

... [relation] ...

**69.857.201 Eustache de Candé**. Pares: **139714402** i **139714403**.

Fonts : persona, família: J-C de Vaugiraud (Beauchet-Filleau: Argenton) 14/02/2007

... fills:

a. **Aimery**, Veure **34928600**.

b. **Pierre de Chemillé**, àlies Pierre de Chemillé, mort després de 1194.

Casat amb **Sibile de Mortagne**, dame de Mortagne-sur-Sèvre, filla de **Anstier de Mortagne** i **Eustachie**, dame d'Argenton, visible:

Casat entre el 1189 i 1198 amb **Marguerite de Sablé**, filla de **Robert**, seigneur de Sablé †1152 (veure **69855436**) i **Hersende d'Anthonaise** (veure **69855437**), visible:

Nota : Est connu sous les noms de Chemillé (suite à donation de la terre par son oncle Pierre de Candé) et de Mortagne (apporté par sa femme Sibile). J-C de Vaugiraud (Beauchet-Filleau: Argenton) 14/02/2007

---

Son beau-père est bien sgr d'Argenton, "patronyme" qui peut servir sa fille Eustache Je rectifie le patronyme -qui tend à confusion- et le remplace par Chemillé...fils d'un Candé.

JB de La Grandière 10/11/2015 avec Teddy Véron in "L'Intégration des Mauges à l'Anjou" (art.Chemillé) Université de Limoges 2007 pp. 137-142

Fonts : persona: J-C de Vaugiraud (Beauchet-Filleau: Argenton) 14/02/2007, JB de La Grandiere ( Teddy Véron in "L'Intégration des Mauges à l'Anjou" (art.Chemillé) Université de Limoges 2007 pp. 137-142) 10 xi 2016, família 1: J-C de Vaugiraud (Beauchet-Filleau: Argenton) 14/02/2007, família 2: J-P de Palmas (wikipedia : Abbé Angot) 27 viii 2012

**69.857.208 Geoffroi de Tournemine**, seigneur de Botloy (1208), nascut al voltant de 1160, mort al voltant de 1222 (a l'edat de possiblement 62 anys), sénéchal du comte Alain dans la châtellenie de Jugon en 1208. Pares: **139714416** i **139714417**.

Fonts : persona: B.Yeurc'h (Dom Morice), C.Saint-Félix (Frédéric Morvan "La chevalerie bretonne...") 1xii2012, família: B.Yeurc'h (Dom Morice), L.B. de Rougé (Vcte O. de Rougé), defunció: C.Saint-Félix (Frédéric Morvan "La chevalerie bretonne...") 2xii2012

... [relation] ...

**69.857.209 Edie de Penthièvre**, morta el 1231. Pares: **139714418** i **139714419**.

Nota : **EDIE de Penthièvre** . Her parentage and marriage are confirmed by the undated record of an enquiry relating to the property rights of Henri d'Avaugour which states that "Geffroi comte de Lamballe fils [de] Rivallon" granted "Pentevre et son droit de primogeniture en toute la terre qu'il avoit en Bretagne" to "Alain fils [de] Henri" before the French king, with the consent of "ses neveux, enfans de O. Tournemine et d'Edie sa sœur"[926]. **m** **GEOFFROY Tournemine**, son of ---. [926] Morice (1742) Preuves, Tome I, col. 888.

Fonts : persona: B.Yeurc'h (Dom Morice), J-P de Palmas (FMG) 3 ii 2015, família: B.Yeurc'h (Dom Morice), L.B. de Rougé (Vcte O. de Rougé), defunció: C.Saint-Félix (Frédéric Morvan "La chevalerie bretonne...") 2xii2012

... fills:

a. **Olivier**, mort el 1232. Veure **34928604**.

**69.857.216 Hamelin**, seigneur de La Haye. Pares: **139714432** i **139714433**.

Nota : Ce degré est à vérifier sur diverses sources. Il est donné par Chalmel et par Carré de Busserolle (Dict. d'Indre-et-Loir: article La Haye-Descartes). Note de : J-C de Vaugiraud - 21/12/2009

---

Hamelin fut élevé par Cassinotte son aïeule.

Fonts : persona, família: J-P de Palmas (Histoire de Touraine ... jusqu'à l'année 1790, par Jean Louis Chalmel, tome III, p.122, Tours 1828) 23-ii-2009

... [relation] ...

**69.857.217 Ne N**.

Fonts : família: J-P de Palmas (Histoire de Touraine ... jusqu'à l'année 1790, par Jean Louis Chalmel, tome III, p.122, Tours 1828) 23-ii-2009

... fills:

a. **Geoffroy**, Veure **34928608**.

**69.857.236 Sebran Chabot**, seigneur de Sainte Hermine, du Petit château, de Vouvant i de Mervent, batejat al voltant de 1070. Pares: **139714472** i **139714473**.

Nota : Croisé lors de la deuxième croisade.

Fonts : persona: S. de L'Espinay (G. Martin - Histoire et généalogie et de la Maison de Chabot et de Rohan--Chabot - 1996)04.09.2015, família: H.R.Moser/EuSt-X/77, S. de L'Espinay (G. Martin - Histoire et généalogie et de la Maison de Chabot et de Rohan--Chabot - 1996)04.09.2015

... [relation] ...

**69.857.237 Agnès de La Roche-Servièrè**, dame de Rocheservièrè(anc. La Roche-Servièrè, Vendée), dame de La Grève. Pares: **139714474** i **139714475**.

Fonts : persona: S. de L'Espinay (G. Martin - Histoire et généalogie et de la Maison de Chabot et de Rohan--Chabot - 1996)04.09.2015, família: H.R.Moser/EuSt-X/77, S. de L'Espinay (G. Martin - Histoire et généalogie et de la Maison de Chabot et de Rohan--Chabot - 1996)04.09.2015

... fills:

a. **Thibault**, nascut al voltant de 1100, mort. Veure **34928618**.

b. **Pierre**.

Nota : Témoin avec son frère Garnier dans un titre de l'abbaye de Montmorillon en 1152.

Fonts : persona: S. de L'Espinay (G. Martin - Histoire et généalogie et de la Maison de Chabot et de Rohan--Chabot - 1996)04.09.2015

c. **Ameline**

Casada amb **Pierre Lune!**, seigneur dans le Dauphinois. visible:

Nota : Avec l'accord de son mari, elle entra en religion à l'abbaye de Fontevrault en 1150.

Fonts : persona, família: S. de L'Espinay (G. Martin - Histoire et généalogie et de la Maison de Chabot et de Rohan--Chabot - 1996)04.09.2015

d. **Sebran**, mort al voltant de 31 de març de 1198, Limoges, Haute Vienne, enterrat, Limoges, Haute Vienne, Saint Augustin , évêque de Limoges (1179-1198).

Nota : Entra dans les ordres, il devint archidiacre de Thouars, puis doyen de Poitiers. lors de la mort de l'évêque Girard, il fut élu, en février 1177, évêque de Limoges.

Fonts : persona: S. de L'Espinay (G. Martin - Histoire et généalogie et de la Maison de Chabot et de Rohan--Chabot - 1996)04.09.2015, J.-P.de Palmas (Histoire généalogique de la maison de Harcourt, Volume 2) 24 xi 2015

e. **Garnier**.

Nota : Témoin avec son frère Pierre dans un titre de l'abbaye de Montmorillon en 1152.

Fonts : persona: S. de L'Espinay (G. Martin - Histoire et généalogie et de la Maison de Chabot et de Rohan--Chabot - 1996)04.09.2015

**69.857.240 Eble de Mauléon**, nascut al voltant de 1085, mort al voltant de 1170 (a l'edat de possiblement 85 anys). Pares: **139714480** i **139714481**.

Nota : Un peu d'histoire... L'abbaye des Châteliers (sur l'île de Ré) : "Au nom de la Sainte et Indivisible Trinité et du Père... Moi Eble de Mauléon, je veux qu'il soit connu tant des "futurs" que des "présents" que lors que vinrent à moi les abbés Isaac de l'Etoile et Jean de Trizay... je les ai reçus comme des envoyés de Dieu, je leur ai donc donné, dans l'île de Ré, et à leurs successeurs, à perpétuité, pour construire une abbaye, le lieu-dit "Breuil du châtelier Eble de Mauléon". L'histoire de l'abbaye des châteliers commence en 1152 quand le Concile de Beaugency annule le mariage entre Louis VII et Aliénor d'Aquitaine. Quelques mois après cette annulation, Aliénor d'Aquitaine épouse Henri, qui devient, en 1154, roi d'Angleterre sous le nom d'Henri II. A cette occasion Ré devient Anglaise. Dans le même temps, le mouvement cistercien crée par Robert de Molesme se développe très rapidement. En 1119, l'ordre cistercien compte 12 abbayes et 393 en 1153 à la mort de Bernard de Clairvaux (l'un des pères fondateurs de l'ordre). C'est dans ce contexte qu'Eble de Mauléon demande la construction d'une abbaye cistercienne sur Ré. Isaac, abbé de l'abbaye de l'Etoile (près de Poitiers), dirige les travaux et participe à l'intronisation du premier abbé de l'île. L'abbaye Notre-Dame-de-Ré est aussi nommée "Abbaye des châteliers". A sa création, le monastère est doté, par Eble de Mauléon, de propriétés, qui seront agrandies par ses descendants et par des achats. Ses propriétés utilisées pour la culture de la vigne et la production de vins. Ce dernier sera vendu en Angleterre... Fonts : naissance, defunción: C.Saint-Félix (C.Settipani "Noblesse du midi...") 11/2015, família: Scévole de Livonnaire (généalogie Menou), J.-P.de Palmas (FMG) 28 viii 2013

... [relation] ...

**69.857.241 Eustachie de Lezay**. Pares: **139714482** i **139714483**.

Fonts : família: Scévole de Livonnaire (généalogie Menou), J.-P.de Palmas (FMG) 28 viii 2013

... fills:

a. **Raoul**, mort abans de 1212. Veure **34928620**.

b. **Guillaume**, seigneur de Talmont, mort, enterrat el març de 1214, abbaye de Fontenelles, La Roche-sur-Yon (Vendée).

Casat al voltant de 1208 amb **Beatrix**, nascuda el 1185, morta el 1235, enterrada el 1235, abbaye des Fontenelles, La Roche-sur-Yon (Vendée) (a l'edat de 50 anys), filla de **Bernard de Retz**, seigneur de Machecoul †1212 (veure **34928630**) i **Aénor de Tonny-Boutonne**, dame de Luçon (veure **34928631**). visible:

Nota : Il fonde en 1210 à Venansault (Vendée) l'abbaye de Fontenelles pour des religieux de l'ordre de Saint-Augustin.

Fonts : persona, família: J-C de Vaugiraud (E.S XIII Tafel 147: Sires de Rays et Machecoul) 05/04/2007

c. **Aénor**.

Casada amb **Pierre**, nascut abans de 1120, mort al voltant de 1204, fill de **Eschivat de Preully** 1061-1115 (veure **558852040**) i **Ne de Montrabé** (veure **558852041**). visible:

**69.857.242:** veure 34.928.618.

**69.857.243:** veure 34.928.619.

**69.857.246 Pierre de Bouil**, seigneur de Saint-Cyr i de Poiroux. Pares: 139714492 i 139714493.

Fonts : persona, família: F.de Bernis (dictionnaire Historique et généalogique des familles du Poitou ) 7 i 09

... [relation] ...

**69.857.247 Ne N**.

Fonts : família: F.de Bernis (dictionnaire Historique et généalogique des familles du Poitou ) 7 i 09

... fills:

a. **Berthe**, morta abans de 1215.

Casada amb **Guillaume d'Aspremont**, seigneur de Poiroux, de Saint-Cyr, de Rié i d'Aizenay, mort després de 1224, fill de **Raoul d'Aspremont** tca 1180 i **Rivalie d'Aizenay** †1228/. visible:

Fonts : persona, família: F.de Bernis (dictionnaire Historique et généalogique des familles du Poitou ) 7 i 09

b. **Maxence**. Veure 34928623.

**69.857.248 Jacquelin de Maille**. Pares: 139714496 i 139714497.

Fonts : persona, família: L.B. de Rougé (Vcte O. de Rougé)

... [relation] ...

**69.857.249 Adélais Papeboeuf**.

Fonts : persona: A.Brabant (P.Deret) 10 vi 04, família: L.B. de Rougé (Vcte O. de Rougé)

... fills:

a. **Hardouin**. Veure 34928624.

b. **Jacquelin**, mort, templier.

Fonts : persona: A.Vivier (site Maille)

**69.857.260 Raoul de Retz**, seigneur de Machecoul (després de 1137-després de 1162), seigneur de Retz (1161), co-seigneur de La Roche-sur-Yon, mort abans de 1182. Pares: 139714520 i 139714521.

Fonts : persona: J-C de Vaugiraud (E.S XIII Tafel 147: Sires de Rays et Machecoul) 05/04/2007, família: J-C de Vaugiraud (E.S XIII Tafel 147: Sires de Rays et Machecoul) 05/04/2007, J-B de La Grandière (Noël-Yves Tonnerre "Naissance de la Bretagne" p 338 Angers 1994) 1 ix 2009

... [relation] ...

**69.857.261 Marie Talevat**. Pares: 139714522 i 139714523.

Nota : fille du seigneur de La Roche-sur-Yon

Fonts : persona: J-C de Vaugiraud (E.S XIII Tafel 147: Sires de Rays et Machecoul) 05/04/2007, família: J-C de Vaugiraud (E.S XIII Tafel 147: Sires de Rays et Machecoul) 05/04/2007, J-B de La Grandière (Noël-Yves Tonnerre "Naissance de la Bretagne" p 338 Angers 1994) 1 ix 2009

... fills:

a. **Bernard**, mort el 17 de març de 1212. Veure 34928630.

**69.857.262 Raoul**, seigneur de Tonnay-Boutonne i de Luçon, mort després de 1206. Pares: 139714524 i 139714525.

Nota : Note G.Millet : 1200-1285. Dates notées sur la généalogie source dont la signification m'est inconnue. Ces dates se suivent de père en fils. source : filiation manuscrite en ma possession, sans source, et étant peut-être une filiation "possible". Filiation donc à recouper si possible

Recoupement effectué avec modifications grâce à André Debord "La Société Laïque dans les pays de Charente X-XIIème siècle" pp 519/521 Thèse de doctorat chez Picard 1984) 1 ix 2009 (JB de La Grandière 1/9/2009) Raoul est cité de 1184 à 1206 G.Millet (8.x.2018) : suppression du lien avec Aymery de Taunay, qui ne peut être le frère d'Aénor, mariée avant 1185. Cette note a pour objet de conserver le lien potentiel entre Raoul et Aimeri, chose faite : J-B de La Grandière (André Debord "La Société Laïque dans les pays de Charente X-XIIème siècle" pp 519/521 Thèse de doctorat chez Picard 1984) 1 ix 2009 Mais Debord ne donne pas mention des enfants de Raoul V qui sortent hors de son contexte se limitant du X au XIIème siècles; de même il ne fait pas mention d'Aymeric frère de Raoul V.

Fonts : persona: J-C de Vaugiraud (E.S XIII Tafel 147: Sires de Rays et Machecoul) 05/04/2007, G.Millet (arch. fam, à recouper, 31.viii.2009), J-B de La Grandière (André Debord "La Société Laïque dans les pays de Charente X-XIIème siècle" pp 519/521 Thèse de doctorat chez Picard 1984) 1 ix 2009, G.Millet (arch. fam, à recouper, 3.vi.2008), JB de La Grandière ( André Debord "La Société Laïque ..sgrs de Tonnay-Boutonne " pp 519/521 Picard 1984 ) 28 viii 2009, família: J-C de Vaugiraud (E.S XIII Tafel 147: Sires de Rays et Machecoul) 05/04/2007, J-B de La Grandière (André Debord "La Société Laïque dans les pays de Charente X-XIIème siècle" pp 519/521 Thèse de doctorat chez Picard 1984) 1 ix 2009, G.Millet (13.i.2008), J-B de La Grandière (André Debord "La Société Laïque dans les pays de Charente X-XIIème siècle" pp 519/521 Thèse de doctorat chez Picard 1984) 1 ix 2009

... [relation] ...

**69.857.263 Pétronille de Luçon**.

Fonts : persona: J-C de Vaugiraud (E.S XIII Tafel 147: Sires de Rays et Machecoul) 05/04/2007, família: J-C de Vaugiraud (E.S XIII Tafel 147: Sires de

... fills:

- a. **Aénor**. Veure **34928631**.
- b. **Raoul**, seigneur de Tonnay-Boutonne i de Luçon, mort després de 1215.

Fonts : persona: J-B de La Grandière (André Debord "La Société Laïque dans les pays de Charente X-XIIème siècle" pp 519/521 Thèse de doctorat chez Picard 1984) 1 ix 2009

**69.857.264 Hugues de Bauçay**, seigneur de La Motte de Baussay(Mouterre-Silly, Vienne), nascut al voltant de 1160, mort (fort âgé).

Nota : "Un des plus puissants seigneurs du Loudunais."

---

**Domaine** : "La Motte de Baussay" (orthographe actuelle du toponyme, que Beauchet-Filleau écrivait "Beauçay") : motte féodale à proximité du hameau de Baussay, sur la commune actuelle de Mouterre-Silly (Vienne). Voir une vue aérienne actuelle du **château de La Motte de Baussay, à Mouterre-Silly (Vienne)**. (Lien vers le site Web "Géoportail" de l'Institut Géographique National) Source : Hervé Balestrieri ( Site Web **Géoportail** de l'Institut Géographique National) 12.01.2018

Fonts : persona: Jean de Villoutreys (Beauchet-Filleau) 06.03.2006, familia: Jean de Villoutreys (Beauchet-Filleau) 6.03.06

... [relation] ...

**69.857.265 Ne N**.

Fonts : persona, familia: Jean de Villoutreys (Beauchet-Filleau) 6.03.06

... fills:

- a. **Hugues**. Veure **34928632**.

**69.857.268 Josselin**, seigneur de Blou i de Champigny-sur-veude, nascut al voltant de 1175, mort el 1214 (a l'edat de possiblement 39 anys). Pares: **139714536** i **139714537**.

Fonts : persona: JB de La Grandière (Carré de Busserolle "Dictionnaire..d'Indre-et-Loire" t.II p.80, sgrs de Blou, Tours 1879) 19 v 2018

... [relation] ...

**69.857.269 Avis N**.

... fills:

- a. **Aimery**. Veure **34928634**.

**69.857.280 Bernard de La Tour**, mort.

Nota : « La mémoire de ce seigneur se trouve conservée en un hommage par lui rendu à Robert, comte de Clermont, l'an 1226, au mois de juillet, des châteaux, forteresses et fiefs de Severne, Walon, Pardel, Clapiers, et de la terre de Mesez. » (Justel, Histoire de la Maison d'Auvergne, Paris, 1615, 145) Mais il s'agit en fait d'une confusion avec son arrière-petit-fils.

Fonts : persona, familia: P.Fauchère 12.03.06

... [relation] ...

**69.857.281 Ne N**.

Fonts : persona, familia: P.Fauchère 12.03.06

... fills:

- a. **Bertrand**. Veure **34928640**.

**69.857.312 Guillaume**, comte d'Auvergne i du Velay, nascut després de 1069, mort al voltant de 1147. Pares: **139714624** i **139714625**.

Nota : L'an 1102, il emmena en Terre-Sainte l'élite de la noblesse de sa province. Ils rejoignirent **Raimond de Saint-Gilles** et firent avec lui le siège de Tripoli. Ses armes, d'or au gonfanon de gueules frangé de sinople, sont demeurées celles de l'Auvergne. De retour en Auvergne, il fit fortifier Montferrand dans le but de disposer d'une place forte contre Aimeri, évêque de Clermont. Les violences répétées qu'il exerça en 1122 contre le clergé clermontois décidèrent celui-ci à en appeler au roi **Louis VI le Gros**, qui rassembla une armée pour venger sur les auvergnats l'injure faite à l'Eglise, selon Suger. L'armée royale ravagea la Limagne, prit Pont-du-Château et investit Clermont, ce qui obligea Guillaume à rendre ce qu'il avait pris. Quatre ans plus tard, la querelle avec l'évêque ayant repris, **Louis VI** vint assiéger Montferrand, mais l'armée du duc d'Aquitaine, **Guillaume IX**, suzerain de Guillaume d'Auvergne, se porta à son secours. Les choses s'arrangèrent dans le respect du droit féodal, le duc faisant allégeance au roi, son suzerain, pour les terres de son vassal le comte.

---

**GUILLAUME [VJ]** (-25 Jan [1136]). "Rotberti comitis Alvernorum, Wilelmi filii eius" subscribed a charter of "Francorum rex Philippus" dated 1095[211]. Comte d'Auvergne et de Velay. The necrology of the priory of Saint-Robert de Cornillon, Grenoble records the death "VIII Kal Feb" of "Guillelmus comes Arvernian[212]. m ---. The name of Guillaume's wife is not known. It is possible that she was Emma of Sicily, daughter of daughter of Roger I Count of Sicily & his first wife Judith d'Evreux [Normandie]. Malaterra names "filium eius...Emmam...de prima uxore Judicta" when recording that her father arranged her marriage to Philippe I King of France, in return for a generous dowry, not knowing that the king was still married to Bertha of Holland. She left for France, but when the king's marital status came to light, the dowry was sent back to Sicily and her marriage to the Comte de Clermont was arranged by her brother-in-law Raymond of Saint-Gilles[213]. Baluze is extremely sceptical about the reliability of these statements and suggests that the "comte de Clermont" in question may have been a member of the Clermont [Charamonte] family which is recorded from the early 12th century in

southern Italy[214]. According to Europäische Stammtafeln[215], the wife of Comte Guillaume [VI] was Emma, daughter of Guillaume d'Evreux, who was the maternal aunt of Emma of Sicily, but this appears to be chronologically impossible. Emma married [secondly] Rodolfo Macabeo Conte di Montescaglioso. Pope Pascal II confirmed the possessions of the abbey of Notre-Dame de Josaphat in Sicily and Calabria by charter dated 3 Jan 1113, listing the donations including "Emme filie Rogerii comitis Sicilie et Calabriae...orto ante ecclesiam Sancte Perpetue"[216]. "Rogerius...Sicilie et Italie rex" confirmed donations "a beate memorie Emma sorore nostra quondam comitissa civitate Severiane et Appii domina" to the church of St Basilus in Appia by charter dated 21 Sep 1133[217]. "Rogerius...Sicilie et Italie rex...Rogerii primi comitis heres et filius" confirmed past donations to St Mary Josephat, Jerusalem by (among others) "dna Emma soror nostra uxor quondam Radulfi Machabei" by charter dated 11 Oct 1144[218]. Comte Guillaume [VI] & his wife had two children. [211] Cluny V 3698, p. 46. [212] Baluze (1708) Auvergne, Tome II, p. 59. [213] Pontari, E. (ed.) (1927-8) De rebus gestis Rogerii Calabriae et Sicilie comitis et Roberti Guiscardi ducis fratris eius (Bologna) ("Malaterra") IV.8, p. 90. [214] Baluze (1708) Auvergne, Tome I, p. 55. [215] ES III 732. [216] Delaborde, H. F. (ed.) (1880) Chartes de Terre Sainte provenant de l'abbaye de Notre-Dame de Josaphat (Paris) ("Josaphat") III, p. 24. [217] Brühl, C. R. (ed.) (1987) Codex Diplomaticus Regni Sicilie, Series I, Tomus II/1. Rogerius II. Regis Diplomata Latina (Köln, Wien) ("Rogerius II. Regis Diplomata Latina"), 27, p. 76. [218] Rogerius II. Regis Diplomata Latina, 63, p. 179. Son décès vers 1147 et non en 1136 est expliqué dans la fiche de Guillaume d'Auvergne F.de Roquefeuil  
Sources : persona: JB.de La Grandiere / Detlev Schwennicke Europäische Stammtafeln t III-4 p 732 (comtes d'Auvergne) Marburg 1989) 15 ii 2013, J-P.de Palmas (Charles Cawley & FMG) 2 viii 2015, F.de Roquefeuil (<https://gallica.bnf.fr/ark:/12148/bpt6k96025775/f38.image>) 17 ix 2018, familia: J-P.de Palmas (Charles Cawley & FMG) 2 viii 2015, defunción: <https://gallica.bnf.fr/ark:/12148/bpt6k96025775/f38.image>

... [relation] ...

**69.857.313 Emma de Hauteville**, nascuda entre el 1061 i 1065, morta després de agost de 1119. Pares: **139714626** i **139714627**. [relation] **Rodolfo Macabeo**, conte di Montescaglioso, nascut entre el 1060 i 1065, mort entre el 1115 i 1119, fill de **Unfredo**, Conte di Montescaglioso ca 1040-1093 / **Beatrice N** †1099/.

Nota : **EMMA of Sicily** ([1063] after Aug 1119). Malaterra names "filiam eius...Emmam...de prima uxore Judicita" when recording that her father arranged her marriage to Philippe I King of France, in return for a generous dowry, not knowing that the king was still married to Bertha of Holland. She left for France, but when the king's marital status came to light, the dowry was sent back to Sicily and her marriage to the Comte de Clermont was arranged by her brother-in-law Raymond of Saint-Gilles[414]. Baluze is extremely sceptical about the reliability of these statements and suggests that the comte de Clermont in question may have been a member of the Clermont (Chiaramonte) family which is recorded from the early 12th century in southern Italy[415]. "Radulfus Machabeus...Montis Scaviois dominus" donated property, for the souls of "domini patris mei Umfredi et fratris mei Gosfredi et...lordanis cognati mei...dominæ matris mee Beatricis...et domine Judetæ socrus mee...coniugis mee domine Emmæ...Adeliciæ sororis mee", by charter dated May 1099[416]. "Emma comitissa...civitatis Severiane" donated property, for the souls of "viri mei domini Radulfi Machabei nostrorum filiorum", by charter dated Sep 1110, subscribed by "Rogerius civitatis Severiane dominus et filii Rodulfi Machabei Emme comitisse, Emma comitisse comitis Rogerii filia..."[417]. Pope Pascal II confirmed the possessions of the abbey of Notre-Dame de Josaphat in Sicily and Calabria by charter dated 3 Jan 1113, listing the donations including "Emme filie Rogerii comitis Sicilie et Calabriae...orto ante ecclesiam Sancte Perpetue"[418]. "Emma comitissa Rogerii comitis filia civitatis Severiane domina" donated property to "monasterio sancti Michaelis archangeli", for "me et viri mei Randulfi Machabei nostrorum filiorum", by charter dated 1115, subscribed by "domini Rogerii Machabei prescripte comitisse filii, domine Adeliciæ iamdictæ comitisse filie..."[419]. "Emma comitissa Rogerii comitis filia civitatis Severiane domina...cum filio meo domino Rogerio Machabeo" donated property to "sancte Trinitatis...domus hospitalis" by charter dated Jul 1119[420]. "Emma comitissa Rogerii comitis filia civitatis Severiane domina...cum filio meo domino Rogerio Machabeo" donated property to "domus hospitalis Sancti Iohannis Iherosolomitani" by charter dated Aug 1119[421]. "Rogerius...Sicilie et Italie rex" confirmed donations "a beate memorie Emma sorore nostra quondam comitissa civitate Severiane et Appii domina" to the church of St Basilus in Appia by charter dated 21 Sep 1133[422]. "Rogerius...Sicilie et Italie rex...Rogerii primi comitis heres et filius" confirmed past donations to St Mary Josephat, Jerusalem by (among others) "dna Emma soror nostra uxor quondam Radulfi Machabei" by charter dated 11 Oct 1144[423]. [m firstly (1086/87), repudiated?] **GUILLAUME [VI]**, Comte d'Auvergne, son of **ROBERT [II]** Comte d'Auvergne & his second wife Judith de Melgueil (-25 Jan [1136]). This first marriage is not mentioned in Europäische Stammtafeln[424] but is consistent with the story concerning Emma's projected marriage with the king of France quoted above. According to another table in Europäische Stammtafeln[425], the wife of Comte Guillaume [VI] was Emma, daughter of Guillaume d'Evreux, who was the maternal aunt of Emma, daughter of Count Roger, but this appears impossible chronologically. [m [secondly] **RODOLFO MACABEO**, Conte di Montescaglioso, son of **UNFREDO** Conte di Montescaglioso [Normandie] & his wife Beatrice --- (-[1115/19]). [414] Malaterra IV.8, p. 90. [415] Baluze, S. (1708) Histoire généalogique de la maison d'Auvergne (Paris) ("Baluze (1708) Auvergne"), Tome I, p. 55. [416] Spinelli, A. (ed.) (1861) Regii Neapolitani archivi Monumenta edita ac illustrata (Naples) ("Regii Neapolitani Monumenta"), Vol. VI, Appendix, XII, p. 168. [417] Regii Neapolitani Monumenta, Vol. VI, Appendix, XX, p. 184. [418] Delaborde, H. F. (ed.) (1880) Chartes de Terre Sainte provenant de l'abbaye de Notre-Dame de Josaphat (Paris) ("Josaphat") III, p. 24. [419] Regii Neapolitani Monumenta, Vol. VI, Appendix, XXI, p. 187. [420] Regii Neapolitani Monumenta, Vol. VI, Appendix, XXII, p. 189. [421] Regii Neapolitani Monumenta, Vol. VI, Appendix, XXIV, p. 193. [422] Rogerius II. Regis Diplomata Latina, 27, p. 76. [423] Rogerius II. Regis Diplomata Latina, 63, p. 179. [424] ES II 206. [425] ES III 732.  
Sources : persona: F-L Jacquier - généalogies normandes., J-P.de Palmas (Charles Cawley & FMG) 2 viii 2015, familia 1, familia 2: J-P.de Palmas (Charles Cawley & FMG) 2 viii 2015

... (Emma répudiée ??) fills:

- a. **Robert**, mort al voltant de 1147, Terre Sainte. Veure **69856804**.
- b. **Guillaume**, mort al voltant de 1182. Veure **34928656**.

... fills **69857313** (X2):

- a. **Ruggiero Macabeo**, Conte di Montescaglioso, mort el 1124.

Nota : **RUGGIERO MACABEO** (-1124). "Emma comitissa...civitatis Severiane" donated property, for the souls of "viri mei domini Radulfi Machabei nostrorum filiorum", by charter dated Sep 1110, subscribed by "Rogerius civitatis Severiane dominus et filii Rodulfi Machabei Emme comitisse, Emma comitisse comitis Rogerii filia..."[885]. "Emma comitissa Rogerii comitis filia civitatis Severiane domina" donated property to "monasterio sancti Michaelis archangeli", for "me et viri mei Randulfi Machabei nostrorum filiorum", by charter dated 1115, subscribed by "domini Rogerii Machabei prescripte comitisse filii, domine Adeliciæ iamdictæ comitisse filie..."[886]. Conte di Montescaglioso. "Emma comitissa Rogerii comitis filia civitatis Severiane domina...cum filio meo domino Rogerio Machabeo" donated property to "sancte Trinitatis...domus hospitalis" by charter dated Jul 1119[887]. "Emma comitissa Rogerii comitis filia civitatis Severiane domina...cum filio meo domino Rogerio Machabeo" donated property to "domus hospitalis Sancti Iohannis Iherosolomitani" by charter dated Aug 1119[888]. [885] Regii Neapolitani Monumenta, Vol. VI, Appendix, XX, p. 184. [886] Regii Neapolitani Monumenta, Vol. VI, Appendix, XXI, p. 187. [887] Regii Neapolitani Monumenta, Vol. VI, Appendix, XXII, p. 189. [888] Regii Neapolitani Monumenta, Vol. VI, Appendix, XXIV, p. 193.  
Sources : persona: J-P.de Palmas (Charles Cawley & FMG) 2 viii 2015

- b. **Adelisa**, morta després de juny de 1140.

Nota : **ADELISIA** (-after Jun 1140). "Emma comitissa Rogerii comitis filia civitatis Severiane domina" donated property to "monasterio sancti Michaelis archangeli", for "me et viri mei Randulfi Machabei nostrorum fillorum", by charter dated 1115, subscribed by "domini Rogerii Machabei prescripte comitisse filii, domine Adelicze iamdicte comitisse filie..." [889]. The primary source which confirms her marriage has not yet been identified. "Adelicia neptis domini Rogerii...regis" donated the church of San Pietro di Golisano to the bishop of Cefalù by charter dated Jun 1140, subscribed by "Adam Avenel filius domine Adelicie..." [890]. "Adelicia domini...regis Rogerii neptis" donated a mill to the church of Malvicino by charter dated 1156, subscribed by "Adam Avellus, Roberto de Sancto Iohanne...Rogerius de Roberto senescalus..." [891]. William I King of Sicily confirmed a donation by "Adelicia" to the monastery of Santa Lucia in Adernò by charter dated to before May 1158 [892]. **m (1119) RAINALD Avenel**, son of --- (-[Nov 1132]).  
Fonts : persona, família: J-P.de Palmas (Charles Cawley & FMG) 2 viii 2015

c. **Judith**.

Fonts : persona: J-P.de Palmas (Charles Cawley & FMG) 2 viii 2015

**69.857.314**: veure 69.490.324.

**69.857.315**: veure 69.490.325.

**69.857.316 Agnon de Meymont**, seigneur d'Olliergues.

Nota : **AGNON [Agne] [III] de Meymont** . A charter dated to [1200/12 Oct 1203] records that "Agno de Magnomonte" donated property to Chaise-Dieu and that "Agno filius preminati Agnonis" confirmed the donations and added his own donations [914]. **m ---**. The name of Agnon's wife is not known. Agnon [III] & his wife had two children. [914] Drouot (1979), 5, p. 28.  
Fonts : persona, família: J-P.de Palmas (Charles Cawley & FMG) 13 x 2017

... [relation] ...

**69.857.317 Ne N**.

Fonts : persona, família: J-P.de Palmas (Charles Cawley & FMG) 13 x 2017

... fills:

a. **Agnon**. Veure 34928658.

**69.857.376 Guillaume de Châtel-Montagne**, nascut al voltant de 1120. Pares: 139714752 i 139714753.

Fonts : persona, família: F.de Bernis (base adecarné) 10 i 09

... [relation] ...

**69.857.377 Ameldine N**, nascuda al voltant de 1140.

Fonts : família: F.de Bernis (base adecarné) 10 i 09

... fills:

a. **Étienne**, nascut al voltant de 1160, mort abans de abril de 1217. Veure 34928688.

**69.857.544 Albon de Beaumont-en-Velay**, nascut el 1085. Pares: 139715088 i 139715089.

Fonts : família: J-P de Palmas (Fabpedigree) 13 xi 2010

... [relation] ...

**69.857.545 Ne N**.

Fonts : família: J-P de Palmas (Fabpedigree) 13 xi 2010

... fills:

a. **Durand**. Veure 34928772.

**69.857.584**: veure 35.323.650.

**69.857.585**: veure 35.323.651.

**69.857.586**: veure 17.464.328.

**69.857.587**: veure 17.464.329.

**69.857.680**: veure 34.922.784.

**69.857.681**: veure 34.922.785.

**69.857.682**: veure 17.461.344.

**69.857.683 Ermenjartz N**, nascuda al voltant de 1145, morta.

Fonts : persona: BdeRauglaudre, site de carné

... fills:

a. **Valborge**, nascuda al voltant de 1175. Veure 34928841.



... fills **17461344** (X1):

a. **Douce**

Casada al voltant de 1170 amb **Raymond de Barjac**, mort el 1205 (julià), Lussan (Gard), fill de **Gaucelin de Barjac** †1172 i **Ne.N.** visible:

Nota : **Sur la parenté des Barjac et des Châteauneuf-Randon**

---

Yannick Chassin du Guerny, 1990 :

Pour éviter toute confusion, il convient de dissocier ces deux familles Chateaufort et Randon puisqu'aucun document de l'époque vers 1170- ne cite de personnage portant ce nom composé.

A l'exception de M. Rigot de Montjoux, héritier des Barjac-Randon tous les généalogistes se copiant entre eux, répercutant les erreurs, ont écrit: "Raymond de Chateaufort-Randon 3e fils de Guillaume et d'Elisabeth d'Epéron, est l'auteur de la branche comtes de Barjac-Rochegude." Certains ajoutent qu'il avait épousé Douce de Barjac fille unique héritière de Gaucelin et pris ses noms et armes de cette famille.

Me référant à la copie ancienne (\*) de la donation de 1186 qui peut engendrer ces erreurs, je relève " ego Raymundus de Barjac filius fui Guilhermi de Rando ". L'emploi du parfait en latin précise que R. a été fils de G. sous entendu 1/il ne l'a pas toujours, ou 2/il ne l'est plus. Si l'on penche pour le 2e cas s'étonnera de ne pas trouver la formule classique " ego R. de filius G. de R. quondam ". Adoptant le 1er cas, il est devenu son fils par mariage, il est devenu son gendre. Cet usage, fils = gendre, s'est perpétué jusqu'à nos jours, je trop d'exemples précis pour en douter.

Deux donations aux templiers de Jalès, en 1156 et 1157, précisent "...sit notum quod Guillelmus de Rando et uxor mea, nomine donamus...". Là Elisabeth d'Epéron est absente.

Dès 1148 Guillaume de Randon, fils de Garin, avait prêté serment de fidélité à l'évêque de Mende, comme son père l'avait fait en 1140 pour le château de Randon.

On sait que ce château avait été donné à deux frères Garin et Odilon par Raymond-Bérenger III comte de Barcelone et de Provence et par sa seconde femme Douce de Millau en avril 1126. On peut penser que le prénom Douce se retrouve dans la famille de Raymond 30 ou 40 ans plus tard, alors que celui de Raymond ne s'y trouve pas.

Du côté Barjac, rien ne vient à l'appui des généalogies admises. Au contraire, la filiation devient incohérente. Raymond de Barjac est bien connu de 1175 à 1205 date de sa mort qui fut l'objet d'un litige entre les couvents de Valsauve et Goudargues, l'endroit de ce dernier étant le lieu de sépulture de ses ancêtres et de ceux de sa femme. Tous deux, Raymond et Douce paraissent avoir eu leurs cinq enfants dans une donation à Jalès en 1191. Dans une autre donation de 1186, le même Raymond et son frère Pierre de Barjac donnent encore à Jalès tout ce qu'ils ont à Banne. Mais si Douce était née Barjac elle n'aurait pas apporté son nom à la fois à son mari Raymond et à son beau-frère Pierre.

Raymond et Pierre sont les fils de Gaucelin vivant sur ses terres pendant les années 1171 et 1172, lequel Gaucelin est lui-même fils d'un Raymond connu dès 1125, 1126, 1131, 1132. Voilà donc le petit-fils Raymond avec le même prénom que son grand-père autre Raymond.

Même si les Randon ont eu quelques possessions dans la région comme il ressort de la donation de 1162 (\*), aucun document ne mentionne un Raymond de Randon ou Chateaufort sgr de Barjac. Il faut donc conclure que Raymond de Barjac 2632 fils de Gaucelin épouse vers 1170 Douce

Source : J-P de Palmas ( Courtoisie Denis Bataille : Forum, citant Yannick Chassin du Guerny - document de 1990 à l'appui - ) 28 ii 2011  
Fonts : persona: J-P de Palmas (Denis Bataille citant Yannick Chassin du Guerny, 1990) 28 ii 2011, família: J-P de Palmas (Yannick Chassin du Guerny, 1990) 28ii2011

b. **Guérin de Châteauneuf**, nascut al voltant de 1155, mort després de 1180. Veure **35081728**.

c. **Raymond de Châteauneuf de Barjac**, nascut al voltant de 1160, mort. Veure **35081732**.

d. **Raymond de Randon**.  
Casat amb **Douce N**, visible:

Fonts : família: O.Martel (site Martine de Lajudie)

e. **Guy**, àlies Le Comtor. Veure **8730672**.

**69.857.704 Hugues Artaud**, seigneur d'Aix, nascut al voltant de 1140, mort al voltant de 1211 (a l'edat de possiblement 71 anys). Pares: **139715408** i **139715409**.

Fonts : persona, família: Emmanuel Arminjon, naixement: **F.de Bernis** (bulletin de la société des études des Hautes Alpes - 1904) 13 i 09

... [relation] ...

**69.857.705 Roais de Die**. Pares: **139715410** i **139715411**.

Nota : Hérite de Châtillon-en-Diois (Drôme).

Fonts : persona, família: Emmanuel Arminjon

... fills:

a. **Guillaume**. Veure **34928852**.

b. **Guigue**, mort abans de 1205.

Casat amb **Almonde de Mévouillon**, morta el 4 de març de 1230, filla de **Raymond de Mévouillon** †1236..1237 (veure **34764194**) i **Saure de Fay**, dame de La Voulte †1230 (veure **34764195**). visible:

Fonts : persona: Emmanuel Arminjon, J-P.de Palmas (FMG) 6 i 2014, família: Emmanuel Arminjon

**69.857.706 Hugues d'Aix**.

Fonts : persona, família: Emmanuel Arminjon

... [relation] ...

**69.857.707 Malbergeone N**.

Fonts : persona, família: Emmanuel Arminjon

... fills:

a. **Renaude**. Veure **34928853**.

**69.857.708 Dragonet Le Vieux de Montdragon**, nascut al voltant de 1140, mort després de 1189. Pares: **139715416** i **139715417**.

Fonts : persona, família: **F.de Bernis** (base Joel Chirol) 22 iii 09

... [relation] ...

**69.857.709 Sybille de Mévouillon**, nascuda al voltant de 1145. Pares: **139715418** i **139715419**.

Fonts : persona, família: **F.de Bernis** (base Joel Chirol) 22 iii 09

... fills:

a. **Dragonet Le Preux**, nascut al voltant de 1170, mort el 1236 (a l'edat de possiblement 66 anys). Veure **34928854**.

**69.857.710**: veure **69.528.388**.

**69.857.711**: veure **69.528.389**.

**69.858.048 Pierre**, vicomte de Castillon, mort abans de 1178. Pares: **139716096** i **139716097**.

Nota : Il fonda l'abbaye cistercienne de Faize en 1137  
Fonts : persona, família: J-L Dega (Michel Smaniotto)

... [relation] ...

**69.858.049 Agnès N.** dame de Chalais (16), dame d'Aubeterre-sur-Dordogne, veuve, sera religieuse à Faize.

Nota : Michel Smaniotto, "Seigneurs de Castillon", étude déposée après 2002 par les "ayant droit" aux archives de la bibliothèque municipale de Bordeaux : peut-être fille et petite-fille d'Olivier et d'Hélie  
Fonts : persona: J-L Dega (Michel Smaniotto), JB de La Grandiere (Michel Smaniotto, "Seigneurs de Castillon", étude déposée après 2002 par les "ayant droit" aux archives de la bibliothèque municipale de Bordeaux) 30 xii 2016, família: J-L Dega (Michel Smaniotto)

... fills:

- a. **Pierre**, mort després de 1201, Aubeterre (Charente). Veure **34929024**.
- b. **Olivier de Chalais**, seigneur de Chalais ((en 1188)), mort després de 1188.

Fonts : persona: C.Saint-Félix (Frédéric Boutouille in H.Debax "Vicomes et vicomtés...") 18i2015

**69.858.184 Robert Arnaud**, vicomte de Tartas (4rt), nascut al voltant de 1100, mort després de 1140. Pares: **139716368** i **139716369**.

Fonts : persona, família: G Marsan (Base Patrick Deret - Fév. 2005), naixement, defunció: G Marsan (base Olivier Soudet - fév 2005)

... [relation] ...

**69.858.185 Ne N.**

Fonts : persona, família: G Marsan (Base Patrick Deret - Fév. 2005)

... fills:

- a. **Raymond-Robert**, nascut al voltant de 1125, mort després de 1170. Veure **34929092**.

**69.858.186 Garsion**, seigneur de Lamarque, mort després de 1154. Pares: **139716372** i **139716373**.

Nota : Lamarque est en Médoc <http://gw.geneanet.org/index.php3?b=aurejac&lang=en;p=pierre;n=de+bordeaux;oc=1>  
Fonts : persona: G Marsan (base Olivier Soudet - fév 2005), JB de La Grandiere (Michel Smaniotto " Le Médoc Féodal" pp. 30/34 Lamarque CGSO Bordeaux 1988) 30 xii 2011, R. Sekulovich (toile), família: G Marsan (base Olivier Soudet - fév 2005), R. Sekulovich (toile), JB de La Grandiere (Michel Smaniotto " Le Médoc Féodal" pp. 30/34 Lamarque CGSO Bordeaux 1988) 30 xii 2011, JB de La Grandiere (Michel Smaniotto " Le Médoc Féodal" pp. 30/34 Lamarque CGSO Bordeaux 1988) 30 xii 2011

... [relation] ...

**69.858.187 Ne N.**

Fonts : persona: G Marsan (base Olivier Soudet - fév 2005), família: G Marsan (base Olivier Soudet - fév 2005), R. Sekulovich (toile), JB de La Grandiere (Michel Smaniotto " Le Médoc Féodal" pp. 30/34 Lamarque CGSO Bordeaux 1988) 30 xii 2011, JB de La Grandiere (Michel Smaniotto " Le Médoc Féodal" pp. 30/34 Lamarque CGSO Bordeaux 1988) 30 xii 2011

... fills:

- a. **Mathilde**, nascuda al voltant de 1135, morta. Veure **34929093**.
- b. **Garsion**, mort després de 1219.

Casat amb **Thalèse de Blanquefort**, morta després de 1256, filla de **Ayquem Guillaume de Blanquefort** i **Assalide de Tartas** 1156..1170-  
visible:

Fonts : família: JB de La Grandiere (Michel Smaniotto " Le Médoc Féodal" pp. 30/34 Lamarque CGSO Bordeaux 1988) 30 xii 2011

**69.858.188 Raymond II Arnald**, vicomte de Dax, nascut al voltant de 1105, mort al voltant de 1167 (a l'edat de possiblement 62 anys). Pares: **139716376** i **139716377**.

Fonts : persona, naixement, defunció: G Marsan (base Arnaud Aurejac - fév 2005)

... [relation] ...

**69.858.189 Estefania de Barcelona**, nascuda al voltant de 1118, morta. Pares: **139716378** i **139716379**. [relation] **Centulle de Bigorre**, mort al voltant de 1130, fill de **Centulle de Béarn**, comte de Bigorre /1024-1090 (veure **139115556**) i **Béatrix de Bigorre** (veure **34744881**).

Nota : appelée Stéphanie de Provence par Jacques de Cauna (BdeRauglaudre, Jacques de Cauna (Cadets de Gascogne, la Maison de Marsan de Cauna) 7vii2008

Fonts : naixement, casament 1, família 1: G Marsan (base Arnaud Aurejac - fév 2005)

... fills:

- a. **Pierre**, nascut al voltant de 1135, mort al voltant de 1178 (a l'edat de possiblement 43 anys). Veure **34929094**.

**69.858.192 Pierre de Bordeaux**, nascut al voltant de 1100, mort després de 1145, prévôt de Bordeaux. Pares: **139716384** i **139716385**.

Nota : <http://gw.geneanet.org/index.php3?b=aurejac&lang=en;p=pierre;n=de+bordeaux;oc=1>  
Fonts : persona, família: R. Sekulovich (toile)

... [relation] ...

**69.858.193 Giraude N.**

Fonts : persona, família: R. Sekulovich (toile)

... fills:

a. **Pierre**, nascut al voltant de 1140. Veure [34929096](#).

**69.858.196 Amanieu de Veyrines**. Pares: [139716392](#) i [139716393](#).

Fonts : persona: R. Sekulovich (toile)

... [relation] ...

**69.858.197 Marquésia N.**

... fills:

a. **Garsion**, nascut al voltant de 1153, mort. Veure [34929098](#).

**69.858.224 Clair Gombaut de Vayres**. Pares: [139716448](#) i [139716449](#).

Fonts : persona, família: R. Sekulovich (toile)

... [relation] ...

**69.858.225 Ne N.**

Fonts : família: R. Sekulovich (toile)

... fills:

a. **Raymond Gombaut**. Veure [34929112](#).

**69.858.272 Richard**, seigneur de Caumont. Pares: [139716544](#) i [139716545](#).

Fonts : família: H.R.Moser/Anselme-IV/468

... [relation] ...

**69.858.273 Ne de Vernon**.

Fonts : persona: [S.Fourlinnie \(Généalogie de Caumont La Force\)](#) 15/01/2014, família: H.R.Moser/Anselme-IV/468

... fills:

a. **Bégo**, mort després de 1211. Veure [34929136](#).

b. **Nompar**, baron de Lauzun, mort després de 11 de febrer de 1273.

Casat amb **Guillemine de Beauville** visible:

Nota : Sur une ancienne peinture, est représenté le tournoi d'un seul chevalier chrétien contre deux chevaliers barbares, en présence de deux rois qui regardent le combat par les créneaux d'une tour. L'un est habillé à la mode des chrétiens et l'autre à la mode des barbares. Ce tableau est intitulé " Comment Richard de Caumont fait bataille contre Murgale et Goulias ". Ce combat se déroula durant la première croisade et Richard de Caumont occit les deux princes musulmans. Les barbares n'ont aucune image représentée sur leur écusson de couleur pourpre, alors que Richard porte son heaume croisé d'une croix de Toulouse, et son écusson " de gueules à deux léopards d'or passant l'un sur l'autre à la bordure d'argent". La même armoiries est présente sur son "espaulière" selon l'usage à l'époque de Saint Louis.

La tradition veut que le nombre de léopards fut porté à trois, suite à ce combat héroïque d'un contre deux.... portant ainsi le nombre de léopards de leurs armes de deux, qui est pair... à trois , qui est "Non Pair"... Nompar devenant le prénom de nombreux Seigneur de Caumont, en souvenir de ce fait d'armes . Durant sa vie se déroula le sombre drame de la guerre des Albigeois. Le seigneur de Lauzun prit fait et cause pour les croisés et envoya son second fils Anissant rejoindre l'armée de Simon de Montfort. Après la mort de son père, tué au siège de Toulouse, Amaury de Montfort, ayant pris le commandement de l'armée des croisés, se rendit dans l'Agenais et séjourna à Gontaud, où Nompar de Caumont vint le rejoindre et se mettre à son service. Il figure comme témoin dans l'acte du 8 octobre 1218, qui donne le gouvernement du château de Montastruc à Etienne de Ferréol, et aussi comme signataire au bas d'un traité conclu le 3 septembre 1242 entre le comte de Toulouse Raimond de Toulouse et le Roi de France Louis IX.

Fonts : persona: A.Euverte (Lauzun en Agenais par Philippe Lauzun ) 2 ix 2009, família: H.R.Moser/Anselme-IV/477

**69.858.976 Nn**, seigneur de Châteauneuf-la-Forêt(87), nascut al voltant de 1110.

Fonts : persona: [JB.de La Grandiere](#) (abbé Lecler : "Monographie du canton de Châteauneuf-la-Forêt" SAHL t. 22 Limoges 1873 p. 219/259) 17 v 2014

... [relation] ...

**69.858.977 Ne N.**

... fills:

a. **Nn**, seigneur de Châteauneuf-la-Forêt, nascut al voltant de 1140.

Fonts : persona: [JB.de La Grandiere](#) (abbé Lecler : "Monographie du canton de Châteauneuf-la-Forêt" SAHL t. 22 Limoges 1873 p. 219/259) 17 v 2014

b. **Pierre**, nascut el 1145, mort després de 1 de març de 1184. Veure [34929488](#).

**69.859.072**: veure [34.922.736](#).

**69.859.073**: veure [34.922.737](#).

**69.859.104 Jaubert**, seigneur de Champeix, mort després de 1196, [veure 3492635](#) -

... [relation] ...

**69.859.105 Ne N.**

... fills:

a. **René**, mort després de 1225. Veure **34929552**.

**69.859.380:** veure **34.922.810**.

**69.859.381:** veure **34.922.811**.

**69.859.382 Hugues Sacristan II de Porciraigues**, nascut al voltant de 1130, mort. Pares: **139718764** i **139718765**.

Fonts : persona, naixement, família: G Marsan (base Arnaud Aurejac - fév 2005)

... [relation] ...

**69.859.383 Galburge des Porcellets**. Pares: **139718766** i **139718767**.

Fonts : família: G Marsan (base Arnaud Aurejac - fév 2005)

... fills:

a. **Azalais**, nascuda al voltant de 1155, morta al voltant de 1209 (a l'edat de possiblement 54 anys). Veure **34929691**.

**69.859.456 Arnaud Flotte**, nascut al voltant de 1065, mort. [relation] **Ne N.**

Nota : **Source pour recouper cette famille**

---

L'érudit Joseph Roman: généalogie Flotte (sans particule) in Bulletin de la Société d'études des Hautes-Alpes, 1904, P. 237 à 272. Travail à effectuer ! (J-C de Vaugiraud 17 xi 2012) "Arnaud I Flotte, paraît comme témoin dans le traité passé en 1044 entre l'évêque de Gap et le comte de Provence pour partager entre eux le territoire de Gap. Paraît également dans un acte de 1080 environ du cartulaire de St-Victor et relatif au prieuré de Chorges. Il fut probablement père de: 1° Lambert qui suit; 2° Guillaume, tuteur vers 1125 et 1130 des fils de Lambert." J-C de Vaugiraud (Joseph Roman: généalogie Flotte in Bulletin de la Société d'études des Hautes-Alpes, 1904, P. 237 à 272) 17 xi 2012

Fonts : persona: A.Brabant, J-C de Vaugiraud (Joseph Roman: généalogie Flotte in Bulletin de la Société d'études des Hautes-Alpes, 1904, P. 237 à 272) 17 xi 2012, família 1, família 2: A.Brabant

... [relation] ...

**69.859.457 Ne N.**

Fonts : família: A.Brabant

... fills:

a. **Lambert**, nascut al voltant de 1090, mort abans de 1125. Veure **34929728**.

... fills **69859456**-(X2):

a. **Josserande**. Veure **34979077**.

**69.859.460 Bernard de Comps**.

... [relation] ...

**69.859.461 Béllarde de Salis**.

... fills:

a. **Arnaud**, nascut al voltant de 1100, La Roche-des-Arnauds, Hautes-Alpes, mort el 1167 (a l'edat de possiblement 67 anys). Veure **34929730**.

**69.859.462 Gérard de Montclus**.

... [relation] ...

**69.859.463 Marguerite de Bertrand**.

... fills:

a. **Alix**. Veure **34929731**.

**69.859.536 Gibaud**, seigneur de Saint-Vérain. Pares: **139719072** i **139719073**.

Fonts : persona: F-L. Jacquier (Arnaud Auréjac), família: P Ract Madoux (Léon et Albert Mirot:"la seigneurie de Saint Verain des Bois..."La Charité sur Loire. 1943) 2 xi 2003

... [relation] ...

**69.859.537 Ne N.**

Fonts : família: P Ract Madoux (Léon et Albert Mirot:"la seigneurie de Saint Verain des Bois..."La Charité sur Loire. 1943) 2 xi 2003

... fills:

a. **Savary**, mort abans de 1134. Veure **34929768**.

**69.859.540 Narjot**, seigneur de Toucy (1086), seigneur de Bazarnes ((en partie)), mort abans de 1100, Palestine, croisé de ? à 1110. Pares: **139719080** i **139719081**.

Nota : Co fondateur avec son frère Hugues de l'abbaye de Crisenon. Avant son départ pour la croisade, il avait donné son consentement à différentes libéralités faites par ses frères à l'abbaye de Molesme. A son retour il fit bâtir l'église de Saint Nicolas, dans l'île de Crisenon et voulant retourner en Palestine il réunit à cette église qu'il avait placée sous la dépendance de celle de Molesme, l'église de Lissy avec ses appartenances ainsi qu'un fief que tenait de lui Pierre de Château-Censoir, par charte du 3 des nones de janvier vers 1099, avec l'approbation d'Ermengarde sa femme, d' tier leur fils, de Béatrix, leur fille et de leurs autres enfants au nombre desquels était Adeline. Dans une autre charte datée du château de Toucy le 11 des calendes de juin vers 1100, où fut présent Foulques de Toucy, chef d'une autre branche, de laquelle étaient probablement issus Eudes de Toucy, et Hugues de Toucy prêtre mentionnés dans une charte de l'année 1145, Norgaud ajouta de nouveaux dons aux précédents qui furent confirmés, après quoi il partit de nouveau pour la Palestine. Mais avant son départ et peut être pour pourvoir aux frais de ce voyage, il avait imposé des coutumes onéreuses à un lieu appelé de Villard, appartenant aux moines de l'abbaye de Flory, ordre de Saint-Benoit. Pendant son absence les autres co-seigneurs de Toucy ne se bornèrent pas à en exiger l'exécution, ils en établirent de nouvelles. Humbaud, évêque d'Auxerre, prenant en considération les plaintes des religieux interdit l'office divin aux parents de Norgaud jusqu'à ce qu'ils aient fait droit aux réclamations des bénédictins. D'un autre côté Norgaud de Toucy, qui était tombé mortellement malade en route, ayant appris cet état de choses envoya à sa femme et aux siens l'ordre de faire cesser sur le champ ces mauvaises coutumes. Toutes ces particularités sont rappelées dans une charte de l'évêque Humbaud datée de l'année 1110, à laquelle fut présent Humbaud de Toucy, qualifié enfant de Toucy, jeune seigneur qui pouvait être neveu de Norgaud ou bien l'un des co-possesseurs du château de Toucy, d'une autre branche. Mais un fait très important qui résulte de cette charte de 1110 et que n'ont pas connu les continuateurs du P. Anselme, c'est qu'à cette époque il n'existait plus d'enfants mâles de Norgaud, mais seulement une fille. C'est ce qu'énonce clairement l'évêque Humbaud, lorsqu'il ajoute que la femme de Norgaud, Ermengarde et son gendre nommé Hugues, (alors 1110), possesseur du château de Toucy, n'avaient plus troublé les moines de Flory pour leur maison de Pillard. Voyez le Gallia christiana t. XII Instrumenta, col. 107, 108, où cette charte est textuellement rappelée. Les continuateurs du P. Anselme sont donc tombés dans une erreur grave en faisant descendre directement les seigneurs de Toucy et de Baserne de ce Norgaud au lieu de Hugues son gendre et son successeur, dont ils ignoraient l'existence. L'article que nous allons donner rectifiera cette partie de leur travail d'ailleurs plus complet que celui de du Chesne in Histoire généalogique et héraldique des pairs de France, de J-B de Courcelles, vol.11  
Fonts : persona: J-C de Vaugiraud (Dugenne: de Toucy) 18/01/2006, J-P de Palmas (Courcelles, vol.11, 1831), familia: J-C de Vaugiraud (Dugenne: de Toucy) 18/01/2006

... [relation] ...

**69.859.541 Ermengarde N.**

Fonts : familia: J-C de Vaugiraud (Dugenne: de Toucy) 18/01/2006

... fills:

a. **Ithier**, mort el 1147, Palestine. Veure **34929770**.

b. **Béatrice**. Veure **69498711**.

c. **Garne**.

Casada amb **Geoffroy**, fill de **Hervé de Donzy**, comte de Chalon †1120/ (veure **69498708**) i **Mathilde de La Ferté-Milon** (veure **69498709**).  
visible:

Fonts : persona: J-C de Vaugiraud (Schwennicke: Donzy) 18/01/2006

**69.859.542**: veure **34.745.160**.

**69.859.543**: veure **34.745.161**.

**69.859.544 Rainard de Montbard**, mort el 1120. Pares: **139719088** i **139719089**.

Nota : " On le regarde, avec Gaudry de Touillon son frère, comme le fondateur de l'abbaye de Fontenet, à laquelle il donna la terre d'Eringe. " (Courtépée)

Fonts : persona: J-C de Vaugiraud (ES XV T 61) 25/05/2006, M.Rérolle (Courtépée, 2e éd., t. 3, p. 507) 24/7/06, familia: J-C de Vaugiraud (ES XV T 61) 25/05/2006

... [relation] ...

**69.859.545 Aanolde de Bar-sur-Seine**.

Nota : La saisie de J-C de Vaugiraud mentionnait le seul prénom " Aenor ". (MR)

Fonts : persona: J-C de Vaugiraud (ES XV T 61) 25/05/2006, M.Rérolle (M. de Guitaut, Époisses, p. 29) 24/7/06, familia: J-C de Vaugiraud (ES XV T 61) 25/05/2006

... fills:

a. **Bernard**, mort el 1141. Veure **34929772**.

b. **Gilbert**.

Nota : Bienfaiteur de l'abbaye de Fontenay.

Fonts : persona: M.Rérolle (Courtépée, 2e éd., t. 3, p. 507) 24/7/06

**69.859.546 Séguin de Lormes**. Pares: **139719092** i **139719093**.

Fonts : persona, familia: JB.de La Grandiere (Villenaud (Adolphe de) Histoire de Nivernois t. II Nevers 1900 (de Lormes) p. 330) 4 iii 2017

... [relation] ...

**69.859.547 Ne de Château-Chinon**. Pares: **139719094** i **139719095**.

Fonts : persona, familia: JB.de La Grandiere (Villenaud (Adolphe de) Histoire de Nivernois t. II Nevers 1900 (de Lormes) p. 330) 4 iii 2017

... fills:

a. **Hugues**, seigneur de Lormes, mort abans de 1189, croisé à Vézelay 1146.

Casat amb **Parise de La Tournelle**, filla de **Séguin**, seigneur de La Tournelle †1146/ i **Agnès Le Fort**, visible:

Fonts : persona: JB.de La Grandiere (Henri Paul César de Chastellux, "Maison de La Tournelle" in Revue hist nob et biogr t. 2 Paris 1877) 31 v 2016, JB.de La Grandiere ( Villenaut (Adolphe de) Histoire de Nivernois t. II Nevers 1900 (de Lormes) p. 330 ) 4 iii 2017

b. **Simon**.

Fonts : persona: JB.de La Grandiere (Villenaut (Adolphe de) Histoire de Nivernois t. II Nevers 1900 (de Lormes) p. 330) 4 iii 2017

c. **Florence**

Casada abans de 1151 amb **Hugues**, vicomte de Clamecy, visible:

Fonts : persona: JB.de La Grandiere (Villenaut (Adolphe de) Histoire de Nivernois t. II Nevers 1900 (de Lormes) p. 330) 4 iii 2017

d. **Ne**. Veure **34929773**.

**69.859.552 Simon**, seigneur de Broyes i de Châteaouvillain, nascut al voltant de 1090, mort després de 1136. Pares: **139719104** i **139719105**.

Fonts : persona: J-C de Vaugiraud (E. de Saint Phalle: HG 179 p192) 21/08/2006

... [relation] ...

**69.859.553**: veure **34.924.337**.

**69.859.554**: veure **34.749.358**.

**69.859.555**: veure **34.749.431**.

**69.859.556 Robert de Milly**, conseiller de la Reine Blanche de Navarre, chambellan de Champagne. Pares: **139719112** i **139719113**.

Nota : **ROBERT de Milly** . A charter dated 1170 records that "Wido frater Sagalonis de Miliaco" left the secular life and donated "decimam totius territorii de Monsterol" to Beaupré, with the consent of "Widoni Robertus frater...Regina uxor Roberti et filii eorum Robertus, Amilia, Sagalo quoque de M. frater jamdicti Roberti cum filiis suis Gervasio, Widone, Sagalone et Radulfo necnon et filia Avicia, necnon et Petrus jamdictus Sagalonis filius" [1317].

Fonts : persona: J-C de Vaugiraud (HG 154 p.95)19/05/2006, J.-P.de Palmas (FMG) 21 v 2014, família: J-C de Vaugiraud (HG 154 p.95)19/05/2006

... [relation] ...

**69.859.557 Alix**, dame de Pleurs(Marne). Pares: **139719114** i **139719115**.

Fonts : persona, família: J-C de Vaugiraud (HG 154 p.95)19/05/2006

... fills:

a. **Guy**. Veure **34929778**.

**69.859.558 Wiard**, seigneur de Reynel, de Rimaucourt i de Gondrecourt, mort després de 1214. Pares: **139719116** i **139719117**. [relation] **Emmeline de Gondrecourt**, filla de **Milon de Gondrecourt** ca 1135- i **Halwide N**.

Nota :

« C'est à la prière de cette même Elwide de Brienne que Guy ou Wiard de Reynel donna aux hospitalières de Vignory, sa maison de la Petite-Forêt, entre Reynel et Rimaucourt, pour y faire un verger. Jolibois, p. 457. — App. 2e part., n° 56. »

J-C de Vaugiraud (Recherches de Damien Chauveau qui signale J. d'Arbaumont : "Cartulaire du prieuré de Saint-Étienne de Vignory", 1882, p. LXXXII et LXXXIII, note) 7 ix 2017

Fonts : persona, casament 1, casament 2, família 2, defunció: J-C de Vaugiraud (ES XXVI, T. 42 : Reynel) 07/01/2010

... [relation] ...

**69.859.559 Ermengarde N**.

Nota : **A propos de son identification**

Elle est bien citée sous ce prénom par Schwennicke mais je n'ai aucune piste pour sa famille et son ascendance !  
J-C de Vaugiraud 07 i 2010

« Dans le même temps [qu'Helvide de Brienne, Gautier de Vignory, et Béatrix de Vignory ] vivait Ermengarde, femme de Guy de Reynel, que M. Jolibois (Art. Reynel et Vignory) croit issue, comme Béatrix, de la maison de Vignory. »

J-C de Vaugiraud (Recherches de Damien Chauveau qui signale J. d'Arbaumont : "Cartulaire du prieuré de Saint-Étienne de Vignory", 1882, p. LXXXII et LXXXIII, note) 7 ix 2017

**Hypothèses de Damien Chauveau - à confirmer sur titres**

1° - Ermengarde N pourrait être une Ermengarde de Valnoise fille de Pierre de Valnoise et de son épouse Sibille. Voir une charte de 1194 citée par J. d'Arbaumont : "Cartulaire du prieuré de Saint-Étienne de Vignory", 1882, p. 194

2° - Sa mère Sibille pourrait être en fait une Mahaut (?) de Vignory, fille de Barthélémy de Vignory, et d'Helvide de Brienne ?  
J-C de Vaugiraud (Message de Damien Chauveau) 7 ix 2017



... fills:

- a. **Jean**, moine à Clervaux.

Fonts : persona: J-C de Vaugiraud (ES XXVI, T. 42 : Reynel) 07/01/2010

- b. **Gauthier**, seigneur de Reynel, nascut abans de 1204, mort entre el el 11 de desembre de 1261 i 1263.

Casat amb **Helissent de Trainel**, filla de **Garnier**, seigneur de Trainel †1218 (veure **17461390**) i **Agnès de Mello**, dame de Voisines ca 1170-1215/ (veure **17461391**), visible:

Nota : Il est décédé date de 03/1263 (acte 400), un autre acte du 11/12/1261 laisse penser qu'il est encore vivant à cette date (acte 396). J-C de Vaugiraud (H-F. Delaborde: Jean de Joinville et les seigneurs de Joinville) 07/01/2010

Fonts : persona: J-C de Vaugiraud (ES XXVI, T. 42 : Reynel) 07/01/2010, J-C de Vaugiraud (H-F. Delaborde: Jean de Joinville et les seigneurs de Joinville) 07/01/2010, naixement: J-C de Vaugiraud (ES XXVI, T. 42 : Reynel) 07/01/2010, defunció: J-C de Vaugiraud (H-F. Delaborde: Jean de Joinville et les seigneurs de Joinville) 07/01/2010

- c. **Agnès**, nascuda abans de 1204, morta al voltant de 1260. Veure **34929779**.

... fills **69859558**-(X1):

- a. **Hodierne**, nascuda al voltant de 1165, morta el 1213 (a l'edat de possiblement 48 anys).

Casada el 1180 amb **Gilles**, àlies dit "de Marigny", seigneur de Plancy, nascut al voltant de 1155, mort entre el 1189 i 1203, fill de **Hugues**, seigneur de Plancy /1125-1189 i **Élisabeth de Trainel**, dame de Pâlis †1189. visible:

Nota : Hodiarde pour Michel Parisse.

Fonts : persona, família: F d'Avigneau (geneanet aurejac)

- b. **Hadwide**, nascuda al voltant de 1170, morta.

Casada al voltant de 1190 amb **Hugues**, comte de Vaudémont, mort el 1235, fill de **Gérard**, comte de Vaudémont ca 1130-1188 i **Gertrude de Joinville**. visible:

Fonts : família: J-E.Tolle (Georges Poull: La Maison ducale de Lorraine) 1 ix 2012

**69.859.560 Dalmace de Semur**, seigneur de Semur-en-Brionnais(Saône-et-Loire), seigneur de Luzy(Nièvre), mort al voltant de 1190. Pares: **139719120** i **139719121**.

Fonts : persona, família: J-C de Vaugiraud (ES III-3, T. 434) 15/06/2010, casament: J-C de Vaugiraud (Société d'émulation et des beaux-arts du Bourbonnais, 1895, P. 104) 18/06/2010, defunció: J-C de Vaugiraud (P-C Dugenne, tome V, P. 1549) 16/06/2010

... [relation] ...

**69.859.561 Ne**, dame de Bourbon-Lancy.

Nota : Se prénomme peut-être Radegonde ? Voir en source le Bulletin revue de la Société d'émulation et des beaux-arts du Bourbonnais, année 1894, P.174 à 180 et 1895, P. 5 à 15, 76 à 82 et 99 à 108. <http://gallica.bnf.fr/ark:/12148/bpt6k2154088.image.r=.f108.langFR> J-C de Vaugiraud 17/06/2010 - L'abbé Cucherat dit qui était dame de Bourbon-Lansed vulgairement Lancy. (P. 308) - P. D. Abbott la dit Ne fille de Guillaume Hugues de Bourbon-Lancy ? - Detlev Schwennicke la nomme Ne de Bourbon-Lancy et ne donne pas ses parents dans ES III-3, T. 434 mais nomme son père Guichard dans ES XIV, T. 57 ! J-C de Vaugiraud 16/06/2010

Fonts : persona: J-C de Vaugiraud (ES III-3, T. 434) 15/06/2010, J-C de Vaugiraud (ES XIV, T. 57) 17/06/2010, casament: J-C de Vaugiraud (Société d'émulation et des beaux-arts du Bourbonnais, 1895, P. 104) 18/06/2010, família: J-C de Vaugiraud (ES III-3, T. 434) 15/06/2010

... fills:

- a. **Simon**, seigneur de Semur-en-Brionnais(Saône-et-Loire), seigneur de Luzy(Nièvre), seigneur de Bourbon-Lancy(Saône-et-Loire), mort el 1219, Terre Sainte, croisé en 1190 (3° croisade) i 1219.

Casat abans de 1190 amb **Marie de Bourgogne**, àlies Duchesse, morta després de 1219, filla de **Hugues**, duc de Bourgogne ca 1148-1192 (veure **34764186**) i **Alix de Lorraine** ca 1145-1200 (veure **69855025**). visible:

Nota : - En 1190, fait une donation, partant pour Jérusalem: dominus Symon de Sine Muro (E. Petit, T. III, pièce 845) - En 1209, scelle une charte: domini Symonis de Luze (ibid, pièce 1187). Source : J-C de Vaugiraud - (P. Van Kerrebrouck, Les Capétiens, P. 574, note 24) 17/06/2010

1190 - "Simon de Semur, sire de Luzy, beau-frère du duc de Bourgogne, partant pour Jérusalem, donne aux religieux de la Ferté-sur-Grosne des droits de parcours et d'usage sur ses domaines. Sciant presentes et futuri quod dominus Symon de Sine Muro dedit pro anima sua et..." (original archives de Saône et Loire, fonds de La Ferté sur Grosne) 1190 - "Simon, sire de Semur-en-Brionnais, fait accord avec Geoffroi, abbé de Saint-Martin au sujet de la possession de divers domaines de l'Autunois et de ceux de Geoffroi, fils de Dalmace, l'un son neveu, l'autre son frère. La femme de Simon, Ducissa, et Dalmace, frère de Simon, approuvent" (d'après "Histoire de Saint Martin d'Autun", T. II, Ed. Bulliot, P. 49-50) Source : J-C de Vaugiraud (E. Petit: Histoire des ducs de Bourgogne de la race capétienne, T. III, P. 304) 28/06/2010 - L'abbé Cucherat dit (d'après Chazot de Nantigny, Généalogie de Semur, et le manuscrit de M de Reffye): C'est en 1196 qu'il épousait Marie de Bourgogne, de laquelle il eut trois enfants : 1° Dalmace de Semur, qui suit, 2° Henry de Semur, 3° Alix de Semur, qui sera mariée à Simon de Broys, seigneur de Châteauvillain. Voir mes notes contestant le fait que Dalmace puisse être son fils. D'après ES III-3, T. 434, il serait son frère ! Note de : J-C de Vaugiraud 17/06/2010 **Les incohérences de la filiation donnée par l'abbé Cucherat** - Pour l'abbé Cucherat **Dalmace de Semur** est le fils de Geoffroi, mais il écrit aussi: - Que Sa veuve, Marie de Bourgogne, ne fait que confirmer et exécuter ce testament [de 1219], en 1224, en sa qualité de tutrice de son fils mineur. Donc en 1224 son fils n'est pas encore marié [puisque non émancipé] ! - Que Dalmace de Semur ne fit qu'apparaître sur la scène du monde. En 1226 il la quitta, à peine âgé de trente ans. Le mineur de 1224 peut-il être le même personnage que l'adulte de 30 ans de 1226 ? - Que Simon II [fils de Dalmace] arrivait à sa majorité vers l'an 1231, puisque le 26 janvier de cette année, "il rendit foi et hommage de son château de Semur à Hugues IV, duc de Bourgogne". Comment Simon II, majeur ou émancipé en 1331 pourrait-être le fils d'un mineur sous tutelle de 1224 et le petit fils d'un personnage né à partir de 1197 (3 générations en 34 ans) ? Note de : J-C de Vaugiraud 18/06/2010

Fonts : persona, casament, família, defunció: J-C de Vaugiraud (ES III-3, T. 434) 15/06/2010

- b. **Dalmace**, mort després de 1226. Veure **34929780**.

c. **Hugues de Luzy.**

Fonts : persona: J-C de Vaugiraud (E. Petit: Histoire des ducs de Bourgogne de la race capétienne, T. III, P. 392-393) 28/06/2010

**69.859.562 Barthélemy**, *seigneur de Vignory*, nascut al voltant de 1141, mort el 1191, Acre (a l'edat de possiblement 50 anys). Pares: **139719124** i **139719125**.

Nota : Barthélemy de Vignory (v.1141 - † 1191), lui et son fils Gui sont comptés au nombre des victimes du siège de Saint-Jean-d'Acre. Il épouse Elvide de Brienne vers 1158, fille de Gautier II de Brienne.

JB de La Grandière 6/6/2016 : Barthélemy de Vignory figurait ici comme fils de Guy de Vignory ; en fait il est son petit-fils.. (il conviendrait de modifier Wikipédia, source de l'erreur..). J'ai rétabli la filiation qui est donnée, en autres, par Europäische Stammtafeln tome XV tableau 197 -Vignory- Marburg 1993.

Fonts : persona: J-P.de Palmas (Maison de Vignory) 16 vii 2012, naixement: C-H.Maigret (A. Auréjac) 7 viii 2012, família: J-C de Vaugiraud (ES XV Tafel 197) 31 i 2011, defunció: siège de St-Jean d'Acre

... [relation] ...

**69.859.563 Helvide de Brienne**. Pares: **139719126** i **139719127**.

Fonts : persona, família: J-C de Vaugiraud (ES XV Tafel 197) 31 i 2011

... fills:

a. **Guy**, mort el 1191, Acre.

Casat amb **Ne N**, visible:

Fonts : persona: J-P.de Palmas (Maison de Vignory) 16 vii 2012, família: N de Meyrignac (base aurejac, 21vii2008), defunció: siège de St-Jean d'Acre

b. **Gautier**, *seigneur de Vignory*, mort abans de 1229, croisé.

Casat abans de 1195 amb **Isabelle de Laferté**, morta després de 1232, filla de **Guy de Laferté**, *seigneur de Laferté-sur-Amance* i **Alix N**, visible:

Nota : Gautier Ier de Vignory († v. 1235), chevalier banneret de Philippe Auguste. Il se croisa en 1199. il épousa Berthe (ou Elisabeth) de Laferté-sur-Amance.

JB de La Grandière 21/11/2017 : N'est pas mort en 1269 ni vers 1235 ; Berthe n'avait rien à voir avec Elisabeth/Isabelle de Laferté... : c'était le prénom de la seconde épouse de son fils ..! Les "données" wiki ne semblent pas suffisamment bien sourcées (j'ai pu manquer des ajouts récents ...)

**1205 :**

« Gautier, seigneur de Vignory , du consentement de sa femme Isabelle et de ses enfants Gautier , Guillaume et Marguerite , s'engage envers Clairvaux à ne vendre ni engager à d'autres qu'aux frères de l'abbaye, avec toutes leurs aïances « ad facendas logias et ignem et ad omnia necessaria die ac nocte, » sans pouvoir rien en vendre, concéder ou engager. Il se porte garant de cette libéralité pour le cas où quelqu'un viendrait à molester les moines, et leur permet de payer simplement « sine emenda » la valeur des dommages qui viendraient à être commis par leur fait « in segete vel prato. » Approbation d'Isabelle , femme de Gautier, et de Gautier , Guy , Guillaume et Marguerite , ses enfants. »

— G.Levernier (Jules d'Arbaumont, Cartulaire du prieuré de Saint-Étienne de Vignory, page 206, n° 74) 21 xi 2017

**1205 :**

« Gautier, seigneur de Vignory , pour le remède de son âme et de celles de ses ancêtres, donne aux moines de Clairvaux droit de pâturage dans toute sa terre pour toutes espèces d'animaux, avec toutes leurs aïances « ad facendas logias et ignem et ad omnia necessaria die ac nocte, » sans pouvoir rien en vendre, concéder ou engager. Il se porte garant de cette libéralité pour le cas où quelqu'un viendrait à molester les moines, et leur permet de payer simplement « sine emenda » la valeur des dommages qui viendraient à être commis par leur fait « in segete vel prato. » Approbation d'Isabelle , femme de Gautier, et de Gautier , Guy , Guillaume et Marguerite , ses enfants. »

— G.Levernier (Jules d'Arbaumont, Cartulaire du prieuré de Saint-Étienne de Vignory, page 206, n° 75) 21 xi 2017

Fonts : persona: JB.de La Grandiere ( Europäische Stammtafeln t XV p 197 (Vignory) Marburg 1993 ) 26 iii 2012, J-P.de Palmas (Maison de Vignory) 17 vii 2012, família: JB.de La Grandiere ( Europäische Stammtafeln t XV p 197 (Vignory) Marburg 1993 ) 26 iii 2012

c. **Béatrix**, morta després de 1228. Veure **34929781**.

d. **Alix**, morta després de 1207.

Casada amb **Foulques**, *seigneur de Choiseul* (1157), *seigneur de Bourbonne* (1173(en partie)), fill de **Renard de Choiseul-Aigremont**, *seigneur de Bourbonne* †1159 i **Hadwide de Beaucharmois** †1159/. visible:

Nota : "Comme l'avait fort justement supposé Faget de Castelljau, C.H.M n° 105, P. 146, l'épouse de Foulques de Choiseul prénommée le plus souvent Alix, mais aussi Mahaut, est très certainement la fille de Barthelémy, sire de Vignory et d'Helvide de Brienne." J-C de Vaugiraud (G. Poissonier: Catalogue des actes de la maison de Choiseul, P. 46, note 95) 31 i 2011 Mentionnée 1175 et 1205.

Fonts : persona: J-C de Vaugiraud (G. Poissonier: Catalogue des actes de la maison de Choiseul, P. 46) 31 i 2011, família: J-C de Vaugiraud (Poissonier; Histoire des Choiseul + Catalogue des actes) 27/02/2006, J-C de Vaugiraud (G. Poissonier: Catalogue des actes de la maison de Choiseul, P. 46) 31 i 2011, defunció: J.C de Vaugiraud (Gilles Poissonier, Catalogue des actes de la maison de Choiseul, P. 46) 3 ii 2011

e. **Elisabeth**.

Casada amb **Guy**, *seigneur de Saulx*, nascut abans de 1169, mort després de 1232, fill de **Othon**, *seigneur de Saulx* 1150-/1196 i **Pétronille N**, visible:

Fonts : persona, família: Brigitte Kahe, J-C de Vaugiraud (ES XV Tafel 165) 19/06/2008

f. **Gilette**

Casada amb **Rénier de Bourbonne**, *seigneur de Bourbonne en partie*, nascut al voltant de 1155, mort abans de 1224, fill de **Rénier de Bourbonne**, *seigneur de Bourbonne en partie* †1203/ i **Alix de Dramelay** ca 1125. visible:

Nota : Filiation probable d'après ES XV Tafel 197, à confirmer.

g. Ne. Casada amb ? ?. visible:

**69.859.584 Audebert**, seigneur de La Trémoille, de Chateau-Guillaume, des Ormes i de Lussac. Pares: **139719168** i **139719169**.

Nota : Donne à Robert, Aumonier de la Maison Dieu de Montmorillon, les terres et borderies de Deuxisons et Escuroil (qu'ils défendirent contre les prétentions des moines de Saint Martial). Cet acte est signé aussi par Giraud de Brosse, Geoffroy du Pin, Thibaud Josserand, Ranulphe Derramat et Giraud de Lussac.

Fonts : persona: T. Denis (Courcelles : généalogie Trémoille), A.de La Gueronniere (Scevole de SM) 5 ii 2017, família: Aurejac, A.de La Gueronniere (S de SM) 18 ii 2017

... [relation] ...

**69.859.585 Ne N**.

Fonts : família: Aurejac, A.de La Gueronniere (S de SM) 18 ii 2017

... fills:

- a. Humbert. Veure **34929792**.  
b. Pierre. Chevalier , seigneur des Ormes, mort després de 1215.

Nota : Donne en perpétuelle aumône, conjointement avec les sujets des Ormes à l'abbaye de la Colombe, dans une charte de **1215 (NB: 1ère apparition de cette Abbaye dans les Chartes de la Tremoille a priori)** l'eau qui passe par le couvent. Voir aussi la fiche Roglo de Guy 1er de La Trémoille

Fonts : persona: T. Denis (Courcelles : généalogie Trémoille), A.de La Gueronniere (S de SM, PA) 18 ii 2017

- c. Thibaud, mort el 8 de febrer de 1250, bataille de Mansoura (Egypte).

Casat amb Alix de Castro. visible:

Nota : Croisé (accompagne St Louis). Tué à la bataille de Massoure (Mansoura) "avec trois de ses enfants".

Fonts : persona: T. Denis (Courcelles : généalogie Trémoille), A.de La Gueronniere (S de SM) 5 ii 2017, família: T. Denis (Courcelles : généalogie Trémoille), A.de La Gueronniere (S de SM) 18 ii 2017, defunció: Scévole de Sainte Marthe, Hist Gén de la M de La Tremoille, p73 - (indique 1248)

- d. Audebert.

Fonts : persona: T. Denis (Courcelles : généalogie Trémoille)

- e. Amiel.

Fonts : persona: T. Denis (Courcelles : généalogie Trémoille)

- f. Geoffroi.

Fonts : persona: T. Denis (Courcelles : généalogie Trémoille)

**69.859.800**: veure **17.462.050**.

**69.859.801**: veure **17.462.051**.

**69.859.802**: veure **17.464.310**.

**69.859.803**: veure **17.464.311**.

**69.859.824 Humbert de Savoie**, àlies Le Saint, àlies Le Bienheureux, comte de Maurienne, marquis en Italie (al voltant de 1148), nascut el 4 d'agost de 1136, Aveilland (Isère), mort el 4 de març de 1188, Chambéry (Savoie), enterrat, abbaye d'Hautecombe, Saint-Pierre-de-Curtille (Savoie) (a l'edat de 51 anys). Pares: **139719648** i **139719649**. [relation] **Faidiva de Toulouse**, morta al voltant de 1154, filla de **Alphonse, comte de Toulouse** 1103-1148 (veure **17371660**) i **Faylide d'Uzès** ca 1110-1147? (veure **17371661**). [relation] **Gertrude de Lorraine**, filla de **Thierry de Lorraine, comte de Flandre** ca 1100-1168 (veure **34924084**) i **Sibylle d'Anjou** 1112..1116-1165 (veure **34924085**). [relation] **Clementia Zähringen**, morta abans de 1167, filla de **Konrad, Herzog von Zähringen** 1111-1152 i **Clémence de Namur** ca 1110-1158.

Nota : Umberto III (1135, Avigliana, Piedmont - 1189), surnamed the Blessed, was Count of Savoy from 1148 to 1189. His parents were Amadeus III of Savoy and Mahaut (or Mafalda, or Matilda) of Albon, the sister of Guy IV of Dauphinois. His memorial day is March 4. According to Cope[1] Umberto III, who reigned from 1149 to 1189...was a man of irresolute spirit who was disconsolate at being born a prince and preferred the seclusion of a monastery. He only renounced his chosen state of celibacy so as to give his land an heir. His first wife died young; his second marriage ended in divorce. Umberto gave up and became a Carthusian monk. However, the nobles and common people of Savoy begged him to marry yet again, which he reluctantly did. This third wife gave him two more daughters, and Umberto attempted to return to the monastic life yet again. Finally he was prevailed upon to marry for a fourth time, and this wife, Beatrice, produced the son who would ultimately succeed him. In 1188 he founded the Monastery of Sant'Antonio di Ranverso Family Umberto married four times: Faidiva of Toulouse (Italian) (d. abt 1154) daughter of Alphonse I of Toulouse Gertrude of Flanders (m. abt 1155), whom he divorced and confined. She was freed thanks to Robert, bishop of Cambrai and returned to the court of her brother, Philip of Flanders Clementia of Zähringen (married 1164), daughter of Conrad I of Zähringen. They had 2 daughters: Sofia, (1165-1202), married Azzo VI of Este Alicia, (1166-1178), betrothed to John of England Beatrice of Viennois and had 1 son: Tommaso (born 1178 Source: [http://en.wikipedia.org/wiki/Humbert\\_III\\_of\\_Savoy](http://en.wikipedia.org/wiki/Humbert_III_of_Savoy)

Fonts : família 1, família 2: Emmanuel Arminjon (Marie José, la Maison de Savoie, Albin Michel edit.), família 3: H.R.Moser/EuSt

... [relation] ...

**69.859.825 Béatrice de Bourgogne**, nascuda al voltant de 1155, morta el 1230, enterrada el 1230, Hautecombe (Savoie) (a l'edat de possiblement 75 anys). Pares: **139719650** i **139719651**.

Fonts : persona: J-P de Palmas, enterrament: J-P de Palmas (enterrée sans tombeau à Hautecombe)

... fills:

a. **Thomas**, nascut el 27 de maig de 1178, château de La Charbonnière, Aiguebelle (Savoie), mort el 1 de març de 1233, Moncalieri (Italie), enterrat, abbaye d'Hautecombe, Saint-Pierre-de-Curtille (Savoie) (a l'edat de 54 anys). Veure [34929912](#).

... fills [69859824](#)-(X2):

a. **Eléonore**, nascuda el 1160.

Casada amb **Bonifazio di Monferrato**, marchese di Monferrato, roi de Salonique, nascut al voltant de 1150, mort el 4 de setembre de 1207 (a l'edat de possiblement 57 anys), fill de **Guglielmo il Vecchio**, marchese di Monferrato ca 1110-1191 (veure [69856894](#)) i **Judith von Babenberg** ca 1115-1168 (veure [69856895](#)). visible:

Fonts : persona, família: F d'Avigneau (Hist & général. des ducs de Savoie, Michel Démorest, EGV)

... fills [69859824](#)-(X3):

a. **Sofia**, morta el 3 de desembre de 1202.

Casada amb **Azzo VI d'Este**, mort el 1212, fill de **Azzo V d'Este** †1193 (veure [280447832](#)) i **Marchesella Adelardi** (veure [280447833](#)). visible:

Fonts : persona, família: R.Dewkinandan> [http://www.genealogie-mittelalter.de/este\\_familie](http://www.genealogie-mittelalter.de/este_familie)

[69.859.826](#): veure [17.464.216](#).

[69.859.827](#): veure [17.464.217](#).

[69.859.828](#) **Ugo Fieschi**, conte di Lavagna, nascut abans de 1140, mort el 1214 (possible filla: Gerolama Fieschi). Pares: [139719656](#) i [139719657](#).

Nota :



Fonts : persona: B.Gastel, H.R.Moser/Raff, casament: T.Blanchet(Dena Young Family Tree), família: C.Sartini (source: wandruszka-genealogie cité par FM Cicogna Mozzoni) 21 vi 2021

... [relation] ...

**69.859.829 Brumisan Grillo**, nascuda el 1160, Calabria (Italy), morta el 1220, Genoa, Genova, Liguria (Italy) (a l'edat de 60 anys) (possible filla: Gerolama Fieschi). Pares: **139719658** i **139719659**

Fonts : persona: T.Blanchet (Dena Young Family Tree) 8/27/2012, casament: T.Blanchet(Dena Young Family Tree), família: C.Sartini (source: wandruszka-genealogie cité par FM Cicogna Mozzoni) 21 vi 2021

... fills:

a. **Margherita**

Casada amb **Guido Lupi**, fill de **Guido Lupi**, Marchese di Soragna †1215 i **Ne Rossi**, visible:

Fonts : persona, família: L.Orlandini

b. **Tediso**, nascut el 1190, Lavagna, Genova, Liguria (Italy), mort el 1248, Genoa, Genova, Liguria (Italy) (a l'edat de 58 anys). Veure **34929914**.

c. **Opizone**

Casat amb **Simona N.** visible:

Fonts : família: H.R.Moser/Battilana-1

d. **Innocenzo IV**, àlies Innocent IV, papa (180, 1243 - 7 de desembre de 1254), mort el 7 de desembre de 1254, Napoli, enterrat, Cattedrale di San Gennaro (Napoli) , 180ème pape.

Nota : [http://www.treccani.it/enciclopedia/papa-innocenzo-iv\\_\(Dizionario\\_Biografico\)/](http://www.treccani.it/enciclopedia/papa-innocenzo-iv_(Dizionario_Biografico)/)

Fonts : persona: C.Chéneaux (J. Mathieu-Rosay, historien de la papauté) ; B.Gastel

e. **Agnese**, comtesse de Lavagna.

Casada el 1216 amb **Bernardo Rossi di San Secondo**, mort el 1248, Collecchio, Podestà di Modena 1213 e 1226, di Siena 1224, di Reggio 1227, di Asti 1229, di Cremona 1231, di Firenze 1236 e 1243, di Bergamo 1238, di Mantova 1238, fill de **Orlando Rossi di San Secondo** i **Ne N.** visible:

Casada amb **Aghinolfo Guidi**, Conte di Romena (29 de novembre de 1220), mort el 1247, fill de **Guido II Vecchio Guidi** †ca 1212 i **Gualdrada Berti** †1226. visible:

Fonts : persona: Gabrio Pignatti Morano/L.Orlandini, família 1: L.Orlandini, Litta/L.Orlandini, família 2: Litta/L.Orlandini

f. **Roberto**, cardinale di S.R.C..

Fonts : persona: Gabrio Pignatti Morano/L.Orlandini

g. **Maddalena**

Casada amb **Bernardo Fieschi**, visible:

Fonts : família: H.R.Moser ( Battilana: Genealogie Famiglie Nobili di Genova/20 ) 9 iv 2012

h. **Verde**

Casada amb **Guido Fogliani**, mort el 1230. visible:

Fonts : persona: C.Sartini (source: wandruszka-genealogie cité par FM Cicogna Mozzoni) 21 vi 2021, família: O.Guionneau (message de Claude Sartini) 11 I 2018

**69.859.832:** veure **17.462.174**.

**69.859.833:** veure **17.462.175**.

**69.859.834:** veure **17.464.212**.

**69.859.835:** veure **17.464.213**.

**69.859.836 Guillaume de Lavieu**, seigneur de Saint-Bonnet, nascut al voltant de 1180, mort després de 1224. Pares: **139719672** i **139719673**. [relation] 2.

Fonts : persona: JB.de La Grandiere ( Edouard de Saint Phalle étude des premiers degrés des Poitiers-Valentinois 1999 ) 5 vi 2010

... [relation] ...

**69.859.837 Ne N.**

... fills:

a. **Josserand**, Veure **34929918**.

... fills **69859836** (X2):

a. **Artaud**, seigneur de La Doue, nascut al voltant de 1210, mort al voltant de 1275 (a l'edat de possiblement 65 anys).

Casat amb **?** visible:

Casat després de 1248 amb **?** visible:

Fonts : persona: Joël Chirol (archives perso) 19/08/05, família 2: J-P.de Palmas (Les Familles nobles du Forez au XIIIe siècle: essais de filiation, Volume 1, par Édouard Perroy) 6 i 2013

**69.859.838:** veure **8.732.104**.

69.859.839: veure **8.732.105**.

69.859.840 **Gérard**, *seigneur de Grailly*, mort després de 1120.

Fonts : persona: B.Clausse-Kahe (Armorial et nobiliaire de l'ancien duché de Savoie A. de Foras tome 3 page 127) 6 vi 2023

... [relation] ...

69.859.841 **Ne N**, morta.

Fonts : persona: B.Clausse-Kahe (Armorial et nobiliaire de l'ancien duché de Savoie A. de Foras tome 3 page 127) 6 vi 2023

... fills:

a. **Jean**, mort després de 1150. Veure **34929920**.

69.859.912: veure **8.694.720**.

69.859.913: veure **8.694.721**.

69.859.920 **Geoffroy**, àlies Jaufré Rudel, àlies Geoffroy le Troubadour, *seigneur de Blaye*, nascut al voltant de 1100, mort entre el 1147 i 1148, probablement en Terre Sainte, poète et troubadour, croisé au printemps 1147 (2ème croisade). Pares: **139719840** i **139719841**.

Nota :

Quand lo rius de la fontana	Quand le ruisseau de la fontaine
<p>Quand lo rius de la fontana S'esclarzis, si cum far sol, E par la flors aigentina, El rossinholetz el ram Volf e refranh ez aplaná Son dous chanter et afina, Dreiz es qu'ieu lo mieu refranba</p>	<p>Quand le ruisseau de la fontaine S'éclaircit, comme il le fait Et paraît la fleur d'églantier Et le rossignolet sur la branche Lance et reprend et adoucit Son doux chant embellit, Il faut bien que le mien reprenne</p>

Image: La mort de Jaufré Rudel, miniature de la fin du XIII<sup>e</sup> siècle, wikisource <http://gallica.bnf.fr/ark:/12148/bpt6k63252q,pleinepage.r=> J-C de Vaugiraud (G. Paris: Jaufré Rudel) 30/08/2009

Frédéric Boutouille, de l'Université Bordeaux Montaigne, nous en dit plus sur les seigneurs de Blaye **dans cette étude (en ligne)**. Cet auteur, -"nec plus ultra" en ce qui concerne l'histoire médiévale de Blaye et ses environs- démontre que le "romantique troubadour amoureux" était beaucoup plus "terre à terre" qu'on ne le pense...

Fonts : persona: H.de Riberolles(généalogie33 sur le net), J-C de Vaugiraud (G. Paris: Jaufré Rudel) 30/08/2009, defunció: J-C de Vaugiraud (Paris: Jaufré Rudel) 30/08/2009

... [relation] ...

69.859.921 **Ne N**.

... fills:

a. **Geoffroy Rudel**, mort després de 1199. Veure **34929960**.

69.859.924 **Achard de Clermont**.

Fonts : persona: JB.de La Grandiere (Michel Smanioto " Les seigneurs de Mirambeau", 2003, déposé aux archives municipales de Bordeaux) 26 xii 2016, familia: JB.de La Grandiere (Michel Smanioto " Les seigneurs de Mirambeau", 4 pages., cd Bordeaux 2003) 26 xii 2016

... [relation] ...

69.859.925 **Ne**, *dame de Mirambeau*(Ambès 33). Pares: **139719850** i **139719851**.

Fonts : persona, familia: JB.de La Grandiere (Michel Smanioto " Les seigneurs de Mirambeau", 4 pages., cd Bordeaux 2003) 26 xii 2016

... fills:

a. **Guillaume Achard**. Veure **34929962**.

69.859.932 **Ayquem Guillaume de Blanquefort**.

Fonts : persona, familia: E.Polti (Base de Clade Barret sur le Web)

... [relation] ...

69.859.933 **Ne N**.

Fonts : familia: E.Polti (Base de Clade Barret sur le Web)

... fills:

a. **Geoffroy**, Veure **34929966**.

**69.860.000 Pedro Lopez de Luna**, Pares: **139720000** i **139720001**.

Fonts : persona: J-L. Dega (geneanet mrodriguez56) 30 xii 2021, família: J-L. Dega (geneanet mrodriguez56) 30 xii 2021, J-L. Dega

... [relation] ...

**69.860.001 Mayor de Pallars**, Pares: **139720002** i **139720003**.

Fonts : persona: J-L. Dega (geneanet mrodriguez56) 30 xii 2021, família: J-L. Dega (geneanet mrodriguez56) 30 xii 2021, J-L. Dega

... fills:

a. **Pedro Lopez**, Caballero aragonés.

Casat amb **Alamanda de Luna**, filla de **Martin de Luna** i ? ?. visible:

Fonts : persona, família: J-L. Dega (geneanet mrodriguez56) 30 xii 2021

b. **Lope Ferrench**, Veure **34930000**.

c. **Lope Ferrench**.

Casat amb **Maria Fernandez**, visible:

Fonts : persona: J-L. Dega, família: J-L. Dega (geneanet mrodriguez56) 30 xii 2021

**69.860.002 Armengol VI el de Castilla**, conde de Urgel (1102), nascut el 1096, Valladolid, mort el 28 de juny de 1154 (a l'edat de 58 anys). Pares: **139720004** i **139720005**. [relation] **Arsenda de Cabrera**, filla de **Guerau de Cabrera**, vicomte de Gérone ca 1065-1132/ (veure **558880014**) i **Estefania Malasenyada de Casseres** (veure **558880015**).

Nota : Armengol or Ermengol VI (1096 – 1154), called el de Castilla, was the Count of Urgel from 1102 to his death. He was the son and successor of Armengol V and María Ansúrez. He was born in Valladolid, whence his nickname comes. During his minority, he was under the regency of his grandfather, Pedro Ansúrez, lord of Valladolid, but the realy power lay in the hands of Guerao II of Cabrera and Raymond Berengar III of Barcelona. With their help, the young count count conquered Balaguer in 1106 and made it his capital. Armengol collaborated with Alfonso the Battler in the 1118 capture of Zaragoza and in the expedition of Alfonso VII the Emperor against Almería in 1147. He had good relations with the House of Barcelona and he accompanied Raymond Berengar IV's to Provence in 1144. In 1149, he assisted Raymond Berengar in the conquest and repopulation of Lérida, which was thenceforward a city of his dominion. Armengol died in Castile. In 1129, Armengol married Arsenda de Cabrera, daughter of the viscount Ponce of Ager. Besides his successor, Armengol VII, he had two daughters with her: Sibylla, who married Ramón Folch, viscount of Cardona, and Stephanie, who married Arnau Mir of Pallars Jussà. In 1135, Armengol married a second time to Elvira, daughter of Rodrigo of Lara and Sancha of Castile. To this union were born Galcerán de Sales and Mary, lady of Almenara. [http://en.wikipedia.org/wiki/Armengol\\_VI\\_of\\_Urgel](http://en.wikipedia.org/wiki/Armengol_VI_of_Urgel)

Fonts : persona: Manuel Abranches de Soveral, família 1: H.R.Moser/EuSt-III/132, família 2: J-L. Dega (geneanet mrodriguez56) 30 xii 2021

... [relation] ...

**69.860.003 Elvira Rodriguez de Lara**, Pares: **139720006** i **139720007**.

Fonts : família: J-L. Dega (geneanet mrodriguez56) 30 xii 2021

... fills:

a. **Elvira Ermengol**, Veure **34930001**.

... fills **69860002** (X1):

a. **Armengol VII**, mort el 11 d'agost de 1184. Veure **140398498**.

b. **Elisabet**.

Casada amb **Ramon Folch**, comte de Cardona (1151-1176), fill de **Ramon Folc**, vicomte de Cardona (veure **34744744**) i **Guillema de Melguell** 1112-1146 (veure **34744745**). visible:

Nota : du lignage comtal d'Urgell

Fonts : persona, família: J-L. Dega, C.Saint-Félix (Henri Dolset in "Vicomtes et vicomtés..." d'Hélène Debax) 13x2014

c. **Estefania**, Veure **139720003**.

**69.860.004 Rodrigo Perez de Azagra**, mort després de 1161.

Fonts : persona: J-L. Dega, família: J-Louis Dega (geneanet Martin Rodriguez) 27 ii 2019, J-C Barbier ("Historia de Albarracín y su sierra", t. III) 20 iv 2014

... [relation] ...

**69.860.005 Toda Lopez de Alagón**, Pares: **139720010** i **139720011**.

Fonts : persona: J-C Barbier ("Historia de Albarracín y su sierra", t. III) 20 iv 2014, J-L. Dega, família: J-Louis Dega (geneanet Martin Rodriguez) 27 ii 2019, J-C Barbier ("Historia de Albarracín y su sierra", t. III) 20 iv 2014

... fills:

a. **Gonzalo Ruiz**.

b. **Pedro Ruiz**, Señor de Albarracín (1167-1186), mort el 1186.

Casat amb **Toda Perez de Arazuri**, filla de **Pedro de Arazuri** i ? ?. visible:

Nota : Voir : [https://es.wikipedia.org/wiki/Pedro\\_Ruiz\\_de\\_Azagra](https://es.wikipedia.org/wiki/Pedro_Ruiz_de_Azagra)

Fonts : persona, família: J-L. Dega

c. **Fernan Ruiz**, mort el 1196. Veure **34930002**.

d. **Garcès Ruiz**. Veure [280447884](#).

e. **García**

Casada amb **Rodrigo Rodríguez de Lara**, señor de Peñalba, fill de **Rodrigo González de Lara**, señor de Liébana (veure [139720006](#)) i **Sancha de Castilla** (veure [139720007](#)). visible:

Fonts : família: J-L. Dega

f. **Toda Ruiz**.

Casada amb **Gil Ruiz de Castilblanque**, señor de Tormón, fill de **Guillen de Castilblanque** i **Dordia Perez Cajal**. visible:

Fonts : persona, família: J-C Barbier ("La insigne Colegiata de Santa María de Mora de Rubielos") 20 iv 2014

**69.860.006 Juan Velez de Guevara**. Pares: [139720012](#) i [139720013](#).

Fonts : família: Jean-Louis Dega (site <https://www.geni.com/people/Teresa-de-Azagra/600000000382795741>) 18 xi 2019

... [relation] ...

**69.860.007 María Alvarez de Arazurj**. Pares: [139720014](#) i [139720015](#).

Fonts : família: Jean-Louis Dega (site <https://www.geni.com/people/Teresa-de-Azagra/600000000382795741>) 18 xi 2019

... fills:

a. **Pedro Vélez**.

Casat amb **María Sanchez de Salcedo**, nascuda al voltant de 1158, filla de **Sancho García de Salcedo**, señor de Ayala ca 1128 i **María Iniguez de Piedrola**. visible:

Fonts : família: Jean-Louis Dega (site <https://www.geni.com/people/Pero-V%C3%A9lez-de-Guevara-III-Se%C3%B1or-de-O%C3%B1ate/6000000004162656455>) 18 xi 2019, N.de Meyrignac (Philippe Percheron : "Enciclopedia heráldica y genealógica", tome 79, p. 197 et suite, et "El libro de los señores de Ayala", de Fernan Perez de Ayala, 1371) 13 iv 2018

b. **Teresa Yañez**. Veure [34930003](#).

**69.860.008 Jimeno Rodríguez de Urrea**. Pares: [139720016](#) i [139720017](#).

Fonts : persona, família: J-L. Dega

... [relation] ...

**69.860.009 Dora Iniguez de Daroca**. [relation] **Jimeno Rodríguez de Gurrea**, fill de **Rodrigo de Gurrea** i **Godina de Foces**.

Fonts : persona, família 1: J-L. Dega (geneanet mrodriguez56) 30 xii 2021, família 2: J-L. Dega

... fills:

a. **Jimeno**. Veure [34930004](#).

b. **Sancha Ximenez**. Veure [35099583](#).

... fills [69860009](#) (X1):

a. **Jimeno**.

b. **Sancha**.

**69.860.010 Ruy Vasquez de Luesia**.

Fonts : persona, família: J-L. Dega (geneanet mrodriguez56) 30 xii 2021

... [relation] ...

**69.860.011 Toda Palacin de Alagón**. Pares: [139720022](#) i [139720023](#).

Fonts : persona, família: J-L. Dega (geneanet mrodriguez56) 30 xii 2021

... fills:

a. **María Rodríguez**. Veure [34930005](#).

**69.860.012 Pedro Cornell**, nascut al voltant de 1175. Pares: [139720024](#) i [139720025](#).

Fonts : persona: J-L. Dega (geneanet mrodriguez56) 30 xii 2021, família: J-L. Dega

... [relation] ...

**69.860.013 Ne N**.

Fonts : família: J-L. Dega

... fills:

a. **Pedro**, nascut al voltant de 1200. Veure [34930006](#).

**69.860.028 Eiximeno Perez de Tarazona**. Pares: [139720056](#) i [139720057](#).

Nota : Né Eiximen Perez de Tarazona, il devint Eixmen Perez de Arenos (aujourd'hui Puebla de Arenoso) après la conquête du royaume de Valence par Jacques I Le Conquérant, roi d'Aragon, conquête dans laquelle il joua un grand rôle.



Fonts : persona: J-L Dega (Jorge Nebot Fortea), família: J-L Dega

... [relation] ...

**69.860.029 Elfa Perez Fraella.** Pares: **139720058** i **139720059**.

Fonts : persona: J-L. Dega (geneanet mrodriguez56) 30 xii 2021, família: J-L Dega

... fills:

a. **Blasco Eximenez de Arenós.** Veure **34930014**.

b. **Ruy Ximenez de Arenós.** [relation] **Oria Eximenez**.

c. **Teresa de Arenós.**

Casada amb **Ferran Ferrandis**, fill de **Vicent Fernandez (Almohades)** 1195-1268 (veure **69860030**) i **Maria Ferrandis** (veure **69860031**).  
visible:

Fonts : família: J-L Dega (Jorge Nebot Fortea)

**69.860.030 Vicent Fernandez (Almohades)**, nascut el 1195, mort el 1268 (a l'edat de 73 anys). Pares: **139720060** i **139720061**.

Nota : Abu Said Abd-ar-Rahman ou Zayd Abu Zayd ou Abú Zayd, dernier gouverneur almohade de Valence : jouissant d'une totale autonomie vis-à-vis du pouvoir califal almohade, il a réussi à se faire appeler roi de Valence. Après avoir été expulsé de sa charge par Zayán Ibn Mardanix (Zahen), en 1229 il se reconnut vassal de Jacques Ier roi d'Aragon, suivant cet accord le roi d'Aragon lui donnait la permission de conquérir et de peupler tous lieux et châteaux qu'il pourrait, à l'intérieur du territoire musulman du royaume de Valence. En 1232 Abú Zayd et Jacques Ier ratifièrent à Teruel un compromis. Le premier reconnaissait les faveurs qu'il avait reçues et renonçait à toutes les rentes sur Valence et son territoire, qui lui avaient été reconnues en 1229; il facilitait ensuite la prise de Valence par le roi aragonais. Abú Zayd finit par se convertir au christianisme sous le nom de Vicent Fernandez (ou Ferrandiz) et dès lors il devint un appréciable allié de Jacques le "Conquérant" dans sa lutte pour la reconquête des terres valenciennes. Sous la protection de Jacques Ier, il détenait la seigneurie sur des localités maures de la Sierra de Espadán, seigneurie qu'il légua à son fils Fernand. Abú Zayd maria sa fille, Doña Alda Fernández ou Ferrandiz, qui apportait en dot le château de Arenoso, avec le fils de Don Eximén Pérez de Tarazona, qui était à la tête de la troupe aragonaise qui constituait sa force militaire; après ce mariage, ce dernier changea son nom de Tarazona en Arenós. Source : Wikipedia Abu Zeit (Abú Zayd). Último gobernador (wali) almohade de Valencia (1225-1229), se autotituló Rey de Valencia. Tuvo que pagar tributo a Castilla y posteriormente a Aragón, que no aceptaba la intromisión castellana. Este doble vasallaje causó una sublevación popular contra los excesivos impuestos encabezada por Zayyán Ibn Mardanix. Tras su expulsión por Zayyán, se refugió en la zona de Sogorbe y pidió ayuda a la Corona de Aragón. En Calatayud, en abril de 1229, Abú-Zeit, desplazado por Zayyan, firma un pacto de vasallaje con Jaime I, reconoce los tratados de reparto con Castilla, aceptando su conquista de Valencia. Hace donación de Peníscola, Morella, Alpuente, Culla i Segorbe, a cambio de ayuda militar. En Teruel, en 1232, Abú-Zeit se vuelve a reunir con Jaime I, renuncia a todos sus derechos a favor del rey de Aragón y se convierte al cristianismo permitiéndosele conservar su estatus social y propiedades. Cf site : <http://webs.ono.com/argelita-vilaweb/historia.html>

Fonts : persona: J-L. Dega (Jorge Nebot Fortea), família: J-L. Dega

... [relation] ...

**69.860.031 Maria Ferrandis.**

Nota : Son appartenance à la famille de Azagra est probable sans être certaine (Jorge Nebot Fortea)

Fonts : persona, família: J-L. Dega

... fills:

a. **Ferran Ferrandis.**

Casat amb **Teresa de Arenós**, filla de **Eximeno Perez de Tarazona** (veure **69860028**) i **Elfa Perez Fraella** (veure **69860029**). visible:

Fonts : persona: J-L. Dega (Jorge Nebot Fortea), família: J-L Dega (Jorge Nebot Fortea)

b. **Alda Ferrandis**, nascuda al voltant de 1228, morta al voltant de 1299 (a l'edat de possiblement 71 anys). Veure **34930015**.

**69.860.032 Nn de Navailles.**

Nota : O'Gilly écrit des origines de la famille de Navailles qu'on peut "présumer d'une manière à peu près certaine son extraction des anciens comtes de Bigorre, d'origine mérovingienne, ou des comtes d'Aure, issus de la même souche..."

Fonts : persona: A.Euverte, (O'Gilly Nobiliaire de Guienne et Gascogne tome I)16.i.2008, família: A.Euverte( O'Gilly Nobiliaire de Guienne et Gascogne tome I)16.i.2008

... [relation] ...

**69.860.033 Ne N.**

Fonts : família: A.Euverte( O'Gilly Nobiliaire de Guienne et Gascogne tome I)16.i.2008

... (filiation probable) fills:

a. **Garcie Arnaud.** Veure **34930016**.

b. **Raymond Garcias.**

Nota : Le 17 février 1233, il fut désigné l'un des exécuteurs testamentaires de **Guillaume Raymond, vicomte de Béarn**.

Fonts : persona: A.Euverte( O'Gilly Nobiliaire de Guienne et Gascogne tome I)16.i.2008

c. **Arssius**, évêque de Bayonne, dès l'an 1200.

Fonts : persona: A.Euverte( O'Gilly Nobiliaire de Guienne et Gascogne tome I)16.i.2008

**69.860.036 Guillaume-Raymond de Sault.** vicomte de Labourd (9è), vicomte d'Arberoue, mort el 1197. Pares: **139720072** i **139720073**.

Nota : Seigneur de Sault sur le Luy, de Sault de Hasparren, de Laguinge, 9 ème et dernier vicomte de Labourd, vicomte d'Arberoue. Il assura le

peuplement de Urt (64) Guéthary (64) ou Serres. Il vendit tous ses droits sur la vicomté de labourd au roi d'Angleterre (1193) et l'Arberoue passa au royaume de Navarre.

Fonts : família: LFlichy 16xii2005 (site chistera)

... [relation] ...

**69.860.037 Millescut de Laguinge.**

Fonts : família: LFlichy 16xii2005 (site chistera)

... fills:

a. **Pierre-Arnault.**

Casat al voltant de 1190 amb **Raymonde de Saint-Pée**, filla de **Raymond-Arnaud de Saint-Pée** i ? ?. visible:

Fonts : família: LFlichy 16xii2005 (site chistera), L.Flichy (Jean de Jaugain, dans son "Histoire et généalogie de la maison d'Espeleta") 10 iii 2018

b. **Arnaud**, nascut abans de 1197, mort. Veure **34930018**.

**69.860.040 Bernard-Guillaume d'Escout.**

Fonts : persona, família: J-L. Dega (Vuillier)

... [relation] ...

**69.860.041 Marie de Lescun.** Pares: **139720082** i **139720083**.

Fonts : persona, família: J-L. Dega (Vuillier)

... fills:

a. **Fortaner de Lescun.** Veure **34930020**.

**69.860.044 Arnaud-Guillaume de Marsan**, seigneur de Cauna, nascut al voltant de 1160, mort després de 1225. Pares: **139720088** i **139720089**.

Fonts : persona: G.Marsan (<http://www.cglandes.org/Notables/Cauna/dat0.htm#19>)

... [relation] ...

**69.860.045 Ne de Louvigny.**

... fills:

a. **Arnaud-Guillaume**, nascut al voltant de 1200, mort. Veure **34930022**.

**69.860.048 Guillaume Séguin**, seigneur de Rions, mort el 1221. Pares: **139720096** i **139720097**.

Fonts : persona: JB.de La Grandiere (Michel Smaniotta "Histoire de l'abbaye de Sauve-Majeure, Bordeaux 1984) 27 ii 2019

... [relation] ...

**69.860.049 Ne N.**

... fills:

a. **Guillaume**, mort després de setembre de 1256. Veure **34930024**.

**69.860.052 Ayquem Guillaume**, seigneur de Lesparre (abans de 1130), mort després de 1136.

Nota :

- Lesparre-Médóc (33)

Fonts : persona: G Marsan (base Eric.Poulier - fév 2005), JB.de La Grandiere (R.Rabanis "Recueils des actes de l'Académie Royale...de Bordeaux", 1845, pp 113-167 -en lígne-google books) 8 v 2016, família: G Marsan (base Eric.Poulier - fév 2005)

... [relation] ...

**69.860.053:** veure **17.464.549**.

**69.860.054 Geoffroy**, seigneur de Tonny-Charente, de Royan i de Montendre, mort el 1219. Pares: **139720108** i **139720109**.

Fonts : persona: J-C de Vaugiraud (Beauchet-Filleau T3 p 126) 6/06/2008, JB de La Grandière (André Debord "La Société Laïque ..sgrs de Tonny-Charente" Paris 1984 ) 28 viii 2009, G.Millet (13.i.2008), F.de Bernis (base Frebault) 22 i 09, família: J-C de Vaugiraud (Beauchet-Filleau T3 p 126) 6/06/2008, G.Millet (13.i.2008), F.de Bernis (base Frebault) 22 i 09

... [relation] ...

**69.860.055 Almodis de Montendre**, dame de Didonne. Pares: **139720110** i **139720111**.

Fonts : persona: JB de La Grandière (André Debord "La Société Laïque ..sgrs de Tonny-Charente" Paris 1984 ) 28 viii 2009, família: J-C de Vaugiraud (Beauchet-Filleau T3 p 126) 6/06/2008, G.Millet (13.i.2008), F.de Bernis (base Frebault) 22 i 09

... fills:

a. **Mathilde de Taunay**.

Fonts : persona: G.Millet (13.i.2008)

b. **Marguerite**.

Casada amb **Geoffroy de Thouars**, mort el agost de 1245, fill de **Aimery**, vicomte de Thouars ca 1152-1226 (veure **17462050**) i **Sybille de Laval** 1155 (veure **17462051**). visible:

Fonts : família: H.R.Moser/EuSt-III-4/811

c. **Geoffroy, seigneur de Tonnay-Charente, Didonne, de Royan, de La Barde, de Montendre i de Ré**, nascut al voltant de 1200, mort al voltant de 1269 (a l'edat de possiblement 69 anys).

Casat el 1218 amb **Aumode de Mauléon**, nascuda el 1200, filla de **Savary de Mauléon**, seigneur de Châtelailon †1233 (veure **17464310**) i **Belle-Assez de Chantemerle**, dame de Pouzauges †1230/ (veure **17464311**). visible:

Nota : Fit accord, au nom de ses filles, en 1253, avec le comte Alphonse de Poitou, conjointement avec Aimery, vicomte de Thouars et Aimery, vicomte de Rochechouart, au sujet des droites des héritiers de Raoul de Mauléon sur Fontenay, Benon, etc. (AN J 190). Son exécuteur testamentaire est Pons, évêque de Saintes, qui en cette qualité fit donation à Vendôme en 1273. (Latin 5419, 39) JB de La Grandière 28/viii/ 2009 André Debord en 1984 put affiner l'ascendance de Jeanne de Tonnay-Charente.. Nous devons corriger l'excellent Beauchet-Filleau qui ne possédait pas la documentation Debord, laquelle est une pure suite agnatique ( Il n'y avait bien sûr pas de nom de famille et le mieux, sur la base est de les nommer par leur seigneurie sous le nom actuel)

Fonts : persona: **F.de Bernis** (base Frebault) 22 i 09, J-C de Vaugiraud (Beauchet-Filleau T3 p 126) 6/06/2008, JB de La Grandière ( André Debord "La Société Laïque ..sgrs de Tonnay-Charente" Paris 1984 ) 28 viii 2009, G.Millet 08.x.2018), família: J-C de Vaugiraud (Beauchet-Filleau T3 p 126) 6/06/2008, **F.de Bernis** (base Frebault) 22 i 09, defunció: J-C de Vaugiraud (Beauchet-Filleau T3 p 126) 6/06/2008

d. **Hugues de Didonne**, seigneur de Tonnay-Charente i de Royan, nascut al voltant de 1210, mort el 1244 (a l'edat de possiblement 34 anys). Casat amb **?**. visible:

Nota : Donne en 1227 le prieuré de Montierneuf en Saintonge à l'Abbaye de Vendôme (Latin 5419, 39); il fit aussi donation aux prieurés de Trizai en 1232 et de Vaux en 1236 et décéda sans postérité.

Fonts : persona: J-C de Vaugiraud (Beauchet-Filleau T3 p 126) 6/06/2008, **R.Sekulovich** (geneanet : charignonphil1) 17 xii 2011

e. **Mathilde**. Veure **34930027**.

**69.860.224**: veure **34.924.078**.

**69.860.225 Adèle de Champagne**, reine de France (1160-1180), nascuda al voltant de 1140, morta el 4 de juny de 1206, palais de la Cité, Paris (Paris), enterrada, église abbatiale Notre-Dame et St Edme, Pontigny (Yonne) (a l'edat de possiblement 66 anys) (possible filla: **Adélaïde (Capétiens)**, comtesse de Vexin 1160-1218..1221, veure **69857095**). Pares: **139720450** i **139720451**.

Nota :

—=\*\*=—



L'église abbatiale de Pontigny (Yonne), plus grande église cistercienne conservée au monde. Source : Hervé Balestrieri ( Photo de "LPLT", 08.2008, pour Wikimedia Commons, sous licence Creative Commons Paternité – Partage des conditions initiales à l'identique 3.0 ) 18.11.2014

Fonts : casament: S.Fourlinnie (Jean-P Lafond, forum, 25/08/05), defunció: S.Fourlinnie (Jean-P Lafond, forum) 25.08.2005

... fills:

- a. **Philippe II Auguste**, àlies Philippe Auguste, nascut el 21 d'agost de 1165, Gonesse (Val-d'Oise), batejat el 23 d'agost de 1165, chapelle Saint-Michel, palais de la Cité, Paris, mort el 14 de juliol de 1223, Mantes-la-Jolie (Yvelines), enterrat el 1223, basilique cathédrale de Saint-Denis, Saint-Denis (Seine-Saint-Denis) (a l'edat de 57 anys). Veure **34930112**.

- b. **Agnès**, nascuda el 1171, morta el 1240 (a l'edat de 69 anys).

Casada el 1180 amb **Alexios II Komnenos**, empereur de Constantinople (1180-1183), nascut el 14 de setembre de 1167, assassinat el setembre de 1183, par strangulation (a l'edat de 16 anys), fill de **Manuel I Megas Komnenos**, empereur de Constantinople 1118-1180 i **Marie de Poitiers**, impératrice de Constantinople ca 1145-1182. visible:

Casada el 1183 amb **Andronikos I Komnenos**, empereur de Constantinople (1183 - 12 de setembre de 1185), nascut el abril de 1123, mort el 12 de setembre de 1185, par la foule à Constantinople (a l'edat de 62 anys), fill de **Isaakios Komnenos**, prince of Byzantium 1093-1152/ i **Katae Bagratid**. visible:

Casada al voltant de 1204 amb **Théodore Branas d'Andrinople**. visible:

Fonts : naixement: S.Fourlinnie (notes d'après l' Histoire des rois de France et des chefs d'état de Pascal Arnoux), defunció: S.Fourlinnie (Jean-P Lafond, forum, 25/08/05)

... fills **34924078**-(X1):

- a. **Marie**, nascuda el 1145, morta el 11 de març de 1198, enterrada, Meaux (Seine-et-Marne) (a l'edat de 53 anys). Veure **69855015**.
- b. **Alix**, nascuda el 1151, morta el 11 de setembre de 1198, enterrada, cathédrale Saint-Étienne, Meaux (Seine-et-Marne) (a l'edat de 47 anys). Veure **17462039**.

... fills **34924078**-(X2):

- a. **Marguerite**, comtesse de Vexin, Queen of England (1170-1183), Königin von Ungarn (1185-1196), nascuda el 1156, morta al voltant de 1198 (a l'edat de 26-50) (ement 42 anys).

Casada al voltant de 2 de novembre de 1160, Neubourg (Normandy), amb **Henry The Young King Plantagenêt**, prince of England, King of England (1170-1183), **duc de Normandie**, **comte d'Anjou**, nascut el 28 de febrer de 1155, Bermondsey Palace (Surrey), mort el 11 de juny de 1183, château de Martel, Turenne (Corrèze), enterrat, cathédrale de Rouen (Seine-Maritime) (a l'edat de 28 anys), fill de **Henry II Courtemanche Plantagenêt**, king of England 1133-1189 (veure **34927380**) i **Aliénor**, duchesse d'Aquitaine 1122-1204 (veure **34924079**), visible:

Casada el 1185 amb **Béla III Árpád**, nascut el 1148, mort el 18 d'abril de 1196 (a l'edat de 48 anys), fill de **Géza II Árpád**, König von Ungarn 1129-1162 (veure **69860312**) i **Euphrosine (Rurikides)**, ca 1130-1175..1186 (veure **69860313**), visible:

Fonts : naixement: S.Fourlinnie (d'après "l'Histoire des rois de France et des chefs d'état" de Pascal Arnoux), família 2: N.Chardiny 13-01-10 (<http://gillesdubois.blogspot.com/2009/04/la-famille-de-croy.html>)

b. **Adélaïde**, nascuda el 4 d'octubre de 1160, morta entre el 1218 i 1221. Veure **69857095**.

**69.860.226:** veure **34.745.206**.

**69.860.227:** veure **34.745.207**.

**69.860.264 Florent III**, comte de Hollande (1157-1190), nascut al voltant de 1141, La Haye, mort el 1 d'agost de 1190, Antioche, enterrat, Antioche (a l'edat de possiblement 49 anys). Pares: **139720528** i **139720529**.

Fonts : persona, família: o guionneau

... [relation] ...

**69.860.265 Ada of Scotland**, nascuda el 1139, morta el 1206 (a l'edat de 67 anys). Pares: **139720530** i **139720531**.

Fonts : família: o guionneau

... fills:

a. **Marguerite**

Casada el 1182 amb **Dietrich III**, Graf von Kleve, mort entre el 1200 i 1203, fill de **Dietrich II**, Graf von Kleve †1172 i **Adelheid von Sulzbach**, visible:

Fonts : família: o guionneau

b. **Guillaume Ier**, mort el 4 de febrer de 1222. Veure **34930132**.

c. **Ada**

Casada el 1176 amb **Otto I (Askanier)**, Markgraf von Brandenburg, nascut el 21 de juny de 1126, mort el 7 de març de 1184 (a l'edat de 57 anys), fill de **Albrecht I der Bär (Askanier)**, Herzog von Sachsen 1096.1100-1170 i **Sophie von Winzenburg** ca 1100-1160. visible:

Fonts : família: o guionneau, H.R.Moser/EuSt-I.2/183

**69.860.266 Otto I**, graaf van Gelre i van Zutphen, nascut al voltant de 1166, mort el 1206 o 1207. Pares: **139720532** i **139720533**.

Fonts : família: H.R.Moser/EuSt, defunció: L. Gustavsson/ WW-Person

... [relation] ...

**69.860.267 Richardis von Wittelsbach**, nascuda possiblement el 1173, morta el 21 de setembre de 1231 (a l'edat de possiblement 58 anys). Pares: **139720534** i **139720535**.

Fonts : persona: L. Gustavsson/ WW-Person, família: H.R.Moser/EuSt

... fills:

a. **Gerhard**, graaf van Gelre i van Zutphen, nascut possiblement el 1185, mort el 22 d'octubre de 1229 (a l'edat de possiblement 44 anys).

Casat el 1206 amb **Marguerite de Brabant**, nascuda el 1189, morta el 1231 (a l'edat de 42 anys), filla de **Hendrik van Brabant**, duc de Brabant ca 1160-1235 (veure **8731020**) i **Mathilde de Lorraine** 1170-/ca 1210 (veure **8731021**). visible:

Fonts : persona: M.Thompson

b. **Adelheid**, nascuda al voltant de 1187, morta el 4 de febrer de 1218 (a l'edat de possiblement 31 anys). Veure **34930133**.

c. **Irmgard**

Casada amb **Adolf I**, Graf von Altena, comte de La Mark, mort el 1249, fill de **Friedrich I**, Graf von Altena †1199 i **Alveradis von Jülich**, visible:

Fonts : persona: L. Gustavsson/ WW-Person, família: H.R.Moser ( ) 2 x 2011-EuSt-XVIII/16

d. **Mathilde**, nascuda al voltant de 1190, morta al voltant de 1247 (a l'edat de possiblement 57 anys). Casada abans de 1221, Dillenburg, amb **Heinrich II der Reiche**, Graf von Nassau, nascut al voltant de 1190, mort abans de 25 de gener de 1251, fill de **Walram I**, Graf von Laurenburg ca 1146-1198 i **Kunigunde N** ca 1150-ca 1200. visible:

**69.860.272:** veure **34.924.082**.

**69.860.273:** veure **34.924.083**.

**69.860.274 Poppo VII**, Graf von Henneberg, mort el 21 d'agost de 1245. Pares: **139720548** i **139720549**. [relation] **Jutta von Thüringen**, nascuda al voltant de 1183, morta el 1235 (a l'edat de possiblement 52 anys), filla de **Hermann I**, Landgraf von Thüringen ?1155-1217 i **Sophie von Sommerschenburg** 1142-1189/1190.

Fonts : persona, família 1: o guionneau, família 2: o guionneau, L. Gustavsson/ Erik XIV

... [relation] ...

**69.860.275 Elisabeth von Wildberg**, morta al voltant de 1220.

Fonts : família: o guionneau

... fills:

- a. Liutgard, nascuda al voltant de 1215, morta el 1267 (a l'edat de possiblement 52 anys). Casada amb Jean Ier the Theologian von Mecklenburg, Lord of Mecklenburg, nascut al voltant de 1211, mort el 1264 (a l'edat de possiblement 53 anys), fill de Heinrich Burwin II von Mecklenburg, Lord of Mecklenburg ca 1170-1226 i Kristina Sverkerätten, princesa av Sverige ca 1180-1248, visible:

Fonts : família: L. Gustavsson

- b. Heinrich III, Graf von Henneberg-Schleusingen, mort el 9 d'abril de 1262. Casat amb Sophia Wettin, morta el 17 de març de 1280, filla de Dietric der Bedrängte Wettin, Markgraf von Meißen 1162-1221 i Jutta von Thüringen ca 1183-1235, visible:

Fonts : persona, família: o guionneau

- c. Adelheid, morta abans de 1259. Veure **34930137**.

- d. Kunigunde, morta el 1257.

Casada amb Albrecht I zu Hohenlohe, mort el 1269 o 1271, fill de Gottfried I, Graf zu Hohenlohe †1254 i Richza von Krautheim †?1262, visible:

Fonts : persona, família: L. Gustavsson/ WW-Person

... fills **69860274**-(X2):

- a. Hermann I, Graf von Henneberg, nascut el 1224, mort el 18 de desembre de 1290 (a l'edat de 66 anys). Casat el 4 d'agost de 1249 amb Marguerite de Hollande, morta el 18 de desembre de 1290, filla de Florent IV, comte de Hollande 1210-1234 (veure **17465066**) i Mathilde de Brabant †1267 (veure **17465067**), visible:

Fonts : persona, família: o guionneau

- b. Bertha. Casada amb Friedrich I, Graf von Castell, mort abans de 1254, visible:

Fonts : família: H.R.Moser/EuSt-XVII/123

- c. Margareta. Casada amb Heinrich II, Graf zu Stolberg, mort després de 1272, fill de Heinrich I, Graf zu Stolberg i Ne N, visible:

Fonts : persona, família: L. Gustavsson/ Erik XIV

**69.860.276**: veure **69.848.142**.

**69.860.277**: veure **69.848.143**.

**69.860.278** Heinrich van Gelre, Graf von Geldern i von Zutphen, nascut possiblement el 1117, mort el 1182 (a l'edat de possiblement 65 anys). Pares: **139720556** i **139720557**.

Nota :

Décédé entre le 27 mai et le 10 septembre 1182

Fonts : persona, família: H.R.Moser/EuSt, JB.de La Grandiere ( E.S. XVIII t. 26 -Gueldre-, 1998) 5 viii 2012

... [relation] ...

**69.860.279** Agnes von Arnstein, morta després de 1179. Pares: **139720558** i **139720559**.

Fonts : família: H.R.Moser/EuSt, JB.de La Grandiere ( E.S. XVIII t. 26 -Gueldre-, 1998) 5 viii 2012

... fills:

- a. Otto I, nascut al voltant de 1166, mort el 1206 o 1207. Veure **69860266**.

- b. Agnes. Veure **34930139**.

- c. Margareta.

Casada amb Engelbert, Graf von Berg, mort el juliol de 1189, Brancevo, fill de Adolf, Graf von Berg †1160/ i Irmgard von Sponheim, visible:

Fonts : família: H.R.Moser/EuSt-XVIII

- d. Gerhard, mort abans de 1182.

Casat amb Ida de Lorraine, comtesse de Boulogne (1173-1216), nascuda el 1160 o 1161, morta el 21 d'abril de 1216, filla de Mathieu de Lorraine, comte de Boulogne ca 1140-1173 (veure **17462042**) i Marie de Blois, comtesse de Boulogne 1131-1180 (veure **17462043**), visible:

Nota :

o

croisé

Fonts : persona: JB.de La Grandiere ( Europäische Stammtafeln t XVIII p 26 (Gueldre) 1998) 5 viii 2012

- e. Adelheid, morta abans de 1213, enterrada, abbaye de Herkenrode, Kuringen, Limbourg (Belgique) .

Casada abans de 1179 amb Gerhard, comte de Looz, de Rieneck i de Hesbaye, mort el 2 de novembre de 1191, siège de Ptolémaïs près d'Acre (Israël), enterrat, abbaye d'Herkenrode , croisé, fill de Ludwig, comte de Looz †1171 (veure **279441070**) i Agnès de Metz, dame de Longwy, ca 1127-1176 (veure **279441071**), visible:

**69.860.280 Renaud, comte de Bar i de Mousson, mort el 1170. Pares: [139720560](#) i [139720561](#).**

Nota : En 1135, il assiste avec son père et son frère Hugues au Concile de Metz. Il prit part à la seconde croisade avec son père et son frère Thierry, en 1147. Son père mourut pendant le voyage de retour. Il reprit les guerres contre ses ennemis traditionnels, le duc de Lorraine et l'évêque de Metz. Il s'attaqua en 1152 à l'abbaye de Saint-Mihiel et est excommunié et dut faire amende honorable. Il fera ensuite de nombreuses souscriptions à différentes abbayes.

... [relation] ...

**69.860.281 Agnès de Champagne, dame de Ligny en Barrois, morta el 1207. Pares: [139720562](#) i [139720563](#).**

Fonts : persona: EP, d'après PRM/Tableaux généalogiques des souverains de la France et de ses Grands feudataires. Ed. Garnier, archiviste de l'Empire. Paris 1863

... fills:

- a. **Henri, seigneur de Mousson i d'Amance (1170-1190), comte de Bar, nascut el 1158, mort el octubre de 1190, Saint-Jean d'Acre (a l'edat de 32 anys).**

Nota : Il est encore mineur à la mort de son père et la régence est assurée par sa mère de 1170 à 1173. Plusieurs ancêtres d'Henri de Bar ayant été comtes voyageurs de Verdun, sa mère réclame le comté de Verdun à l'évêque en 1172, mais se voit opposer un refus. Elle ravage le diocèse de Verdun, et la mère et le fils sont excommuniés et doivent se soumettre en 1177. En 1178, l'évêque de Toul commence la construction d'une forteresse à Liverdun, avec l'autorisation du duc de Lorraine Simon II. Dépassé par l'ampleur du chantier, il le confie à Henri, qui en eut l'usage. Cela ne compromit pas ses bonnes relations avec le duc de Lorraine, bien que celui-ci aurait pu se sentir menacé, par les forteresses de Liverdun, Amance et Mousson. Par sa mère, Henri est cousin germain de Philippe II Auguste, roi de France et assiste à son sacre le 1er novembre 1179, à Reims. Après la chute de Jérusalem (1187), Henri s'engage dans la troisième croisade : il part au milieu de l'an 1189, avant les rois de France et d'Angleterre, et arrive en Terre Sainte, où il rejoint les chevaliers en train d'assiéger Acre. Le 4 octobre 1190, il est gravement blessé au cours d'un engagement contre les forces de Saladin et meurt de ses blessures dix à quinze jours plus tard.

Fonts : persona: N de Meyrignac (wikipedia, 14vii2008)

- b. **Thiébaud, nascut el 1158, mort el 13 de febrer de 1214 (a l'edat de 56 anys). Veure [34930140](#).**  
c. **Renaud, mort el 1217, évêque de Chartres de 1182 à 1217.**

Nota : Par sa mère, il était cousin germain de Philippe II Auguste, roi de France, ce qui facilita sa carrière. Il fut nommé chanoine et trésorier de Saint-Martin de Tour, puis il est élu évêque de Chartres en 1182. Il joue un rôle important en France et en Champagne, et participe à la troisième croisade. Revenu en France, il négocie en 1199 le mariage de son cousin Thiébaud III de Champagne avec Blanche de Navarre. Après la mort de ce dernier, et sous la régence de Blanche, il garda une grande influence à la Cour de Champagne. Durant la guerre de Succession de Champagne, il fit parti du tribunal chargé de juger cette succession. En 1210, il conduisit un détachement de croisés en Albigeois et participe au siège de Termes.

Fonts : persona: N de Meyrignac (wikipedia, 14vii2008)

- d. **Hugues, chanoine à Chartres.**

Fonts : persona: N de Meyrignac (wikipedia, 14vii2008)

**69.860.282 Guy de Brienne, comte de Bar-sur-Seine (1125), mort abans de 1159. Pares: [139720564](#) i [139720565](#). [relation] **Isabelle de Villemaur**, àlies Perrenelle dite Isabelle, filla de **Manassès de Marolles, seigneur de Villemaur** fca 1127 i **Ermessent de Monthéry**.**

Fonts : persona: F d'Avigneau (geneanet aurejac), J-C de Vaugiraud (Roserot, tableaux: Bar-sur-Seine) 13/09/2009, família 1: N de Meyrignac (base aurejac, 20vii2008), família 2: H.R.Moser/Burke ; F d'Avigneau (geneanet aurejac), defunció: J-C de Vaugiraud (Roserot, tableaux: Bar-sur-Seine) 13/09/2009

... [relation] ...

**69.860.283 Pétronille Élisabeth de Chacenay, morta el 1161. Pares: [139720566](#) i [139720567](#).**

Nota : En 1159 fonde le prieuré de Froidmanteau dit ensuite Franchevaut (à Beugnon), où elle fit venir les nonnains de Jully.

---

*Pétronille Élisabeth de Chacenay est certainement à lier avec Humbeline de Châtillon-sur-Seine mais elle est totalement sans preuves dans la famille de Chacenay.....; Humbeline de Châtillon-sur-Seine est également inconnue comme épouse de Anséric de Chacenay..... Ce sont de vieilles hypothèses greffées les unes sur les autres, mal fondées sur des filiations/Brienne fautives qui donnent l' "embrouille".*

JB de La Grandière 19/12/2014

Fonts : persona: F d'Avigneau (geneanet aurejac), J-C de Vaugiraud (Roserot, tableaux: Bar-sur-Seine) 13/09/2009, família: H.R.Moser/Burke ; F d'Avigneau (geneanet aurejac), defunció: J-C de Vaugiraud (Roserot, tableaux: Bar-sur-Seine) 13/09/2009, T.Blanchet(Anderson-Tipton Tresham-Bascom Family Tree)

... fills:

- a. **Thibaut, nascut al voltant de 1145, mort després de 1204. Veure [139710166](#).**  
b. **Ermesinde, nascuda al voltant de 1155, morta després de 1214. Veure [34930141](#).**

... fills **69860282**-(X1):

- a. **Milon, comte de Bar-sur-Seine, nascut al voltant de 1127, mort el 1 d'octubre de 1151 (a l'edat de possiblement 24 anys). Casat al voltant de 1145 amb **Agnès de Baudement**, nascuda al voltant de 1130, morta després de 24 de juliol de 1204, enterrada, Braine, église saint-Yved, filla de **Gui de Baudement, seigneur de Braine** ca 1100-1144 (veure [69498862](#)) i **Alix de Rochefort, dame de Brie-Comte-Robert** (veure [69498863](#)). visible:**

Fonts : persona, família: N de Meyrignac (base aurejac, 20vii2008)

**69.860.308:** veure [17.461.442](#).

**69.860.309:** veure [17.461.443](#).

**69.860.310** [Isaakios Komnenos](#), *prince of Byzantium*, nascut el 1115, mort el 1154 (a l'edat de 39 anys). Pares: [139720620](#) i [139720621](#). [relation] [Theodora Kamaterina](#), morta el 1146.

Nota : Isaac Komnenos or Comnenus, Isaakios Komnenos; c. 1113 - after 1154), was the third son of Byzantine Emperor John II Komnenos by Piroška of Hungary. Shortly before his death in 1143, John II Komnenos designated his fourth son Manuel as his heir, although the third son, Isaac, was still alive. At the time Isaac was conducting the body of his eldest brother, the co-emperor Alexios Komnenos, back to Constantinople. Manuel had the powerful backing of the *mezas domestikos* (commander-in-chief of the army) John Axuch who took control of the capital before Isaac learned of his father's death and could make any bid for the throne. Axuch was faithful to the wishes of John II, although he is recorded as having tried hard to persuade the dying emperor that Isaac was the better candidate to succeed. Although some of the clergy, the people and the military, thought that Isaac was better fit to rule, he had to resign himself to his younger brother's accession.[1] In 1145-1146 he campaigned with him against the Seljuk Turks in Anatolia. Although the relationship between the brothers remained uneasy, there was never an open conflict, and Isaac enjoyed the court dignity of *sebastokrator*. The marriages of Isaac's daughters served as useful tools of Manuel's foreign policy. Family By his first wife, Theodora, Isaac had five children: Alexios Komnenos. Irene Komnene, who married an unnamed Doukas Kamateros and became the mother of Isaac Komnenos of Cyprus. John Komnenos. Anna Komnene, who married Constantine Makrodoukas. Maria Komnene, who married King Stephen IV of Hungary. By his second wife, Irene Synadene, Isaac had two daughters: Theodora Komnene, who married King Baldwin III of Jerusalem. Eudokia Komnene, who married William VIII of Montpellier. Notes 1. <sup>A</sup> Magdalino, p. 195 References K. Varzos, E genealogia ton Komnenon (Thessalonica, 1984) vol. 1 pp. 391-398. P. Magdalino, The Empire of Manuel I Komnenos 1143-1180, Cambridge University Press, 1993. Source: [http://en.wikipedia.org/wiki/Isaac\\_Komnenos\\_\(d.\\_1154\)](http://en.wikipedia.org/wiki/Isaac_Komnenos_(d._1154))

Fonts : persona: R.Dewkinandan> WW-2, Aurejac, Jean-Marie Thiébaud (Geneanet, base William Hay) 21 vii 2009, família 1: R.Dewkinandan> WW-2, o guionneau, Jean-Marie Thiébaud (Geneanet, base William Hay) 21 vii 2009, família 2: R.Dewkinandan> WW-2

... [relation] ...

**69.860.311** [Eirene Dipleşynadene](#).

Fonts : persona, família: R.Dewkinandan> WW-2

... fills:

- a. [Theodora Komnena](#), nascuda el 1146, morta al voltant de 1182 (a l'edat de possiblement 36 anys). Casada amb [Baudouin III d'Anjou](#), *roi de Jérusalem* (1144-1162), nascut el 1131, mort el 10 de febrer de 1162, Beyrouth (a l'edat de 31 anys) (fillol: [Baudouin IV le Lépreux d'Anjou](#), *roi de Jérusalem* 1161-1185), fill de [Foulques le Jeune d'Anjou](#), *roi de Jérusalem* 1092-1144 (veure [69848170](#)) i [Mélisende de Rethel](#), *reine de Jérusalem* 1101-1161 (veure [139710109](#)). visible: Casada el 1166 amb [Andronikos I Komnenos](#), *empereur de Constantinople* (1183 - 12 de setembre de 1185), nascut el abril de 1123, mort el 12 de setembre de 1185, par la foule à Constantinople (a l'edat de 62 anys), fill de [Isaakios Komnenos](#), *prince of Byzantium* 1093-1152/ i [Katae Bagratid](#), visible:

Fonts : persona, família 2: R.Dewkinandan> WW-2

- b. [Eudokia](#), nascuda abans de 1155, morta després de 1202. Veure [34930155](#).

... fills [69860310](#)-(X1):

- a. [Eirene Komnena](#)  
Casada amb [Nn N](#). visible:

Fonts : família: H.R.Moser/Collenberg

- b. [Alexios](#), mort el 1136.

Fonts : persona: R.Dewkinandan> WW-2

- c. [Ioannes](#), morta entre el 1136 i 1137.

Fonts : persona: R.Dewkinandan> WW-2

- d. [Anna Komnena](#). Veure [279833327](#).  
e. [Maria Komnena](#), nascuda al voltant de 1130.

Casada el 1156 amb [István IV Árpád](#), *König von Ungarn* (1163-1165), *roi de Hongrie* i de *Croatie*, nascut el 1133, mort el 1165 (a l'edat de 32 anys), fill de [Béla II l'Aveugle Árpád](#), *König von Ungarn* ?1109-1141 (veure [139720624](#)) i [Jelena Nemanja](#) 1109-1146/ (veure [139720625](#)). visible:

Fonts : persona: R.Dewkinandan> WW-2, H.R.Moser/Collenberg, Jean-Marie Thiébaud (Geneanet, base William Hay) 21 vii 2009, família: Jean-Marie Thiébaud (Geneanet, base William Hay) 21 vii 2009

**69.860.312** [Géza II Árpád](#), *König von Ungarn* (1141-1162), *roi de Hongrie*, nascut el 1129, mort el 31 de maig de 1162 (a l'edat de 33 anys). Pares: [139720624](#) [139720625](#).

Nota : Géza II (Hungarian: II. Géza, Slovak: Gejza II, Croatian: Gejza II), (1130, Tolna - 31 May 1162), King of Hungary, King of Croatia, Dalmatia and Rama (1141-1162).[1][2][3] He ascended the throne as a child and during his minority the kingdom was governed by his mother and uncle. As ruler, he was one of the most powerful monarchs of Hungary, and intervened successfully in the internal affairs of neighbouring countries. Early years Géza was the eldest son of King Béla II of Hungary and his wife, Helena of Raška. He was only a baby when his mother introduced him and his brother Ladislaus to the barons assembled in Arad in order to persuade them to massacre her husband's opponents. He was crowned three days after his father's death on 13 February 1141. As he was still a minor, his mother served as regent of the kingdom, helped by her brother (his uncle), Beloš. She faced challenges from Boris, the son of King Coloman's adulterous queen, who disputed Géza's claim to the throne. In April 1146, Boris managed to occupy the fortress of Pozsony. Hungarian troops eventually reoccupied the fortress, but Henry II, Duke of Austria, intervened in the struggles on behalf of the pretender. Géza personally led his armies against the Austrian troops and defeated them on 11 September. King of Hungary As an adult, Géza had a reputation as a well-respected king, whose nobles did not dare to scheme against him. The power and valor of his army was also commented upon, and Géza did not hesitate to involve himself in politics. In 1146, Géza married Euphrosyne, sister of Grand Prince Iziaslav II of



Kiev. In June 1147, the Crusader Army of King Conrad III of Germany passed through Hungary without major conflicts, then King Louis VII of France arrived in the country, followed by the pretender Boris, who had secretly joined the French Crusaders. Although King Louis VII refused to extradite the pretender to Géza, he did promise to take him abroad under close custody. In 1148, Géza sent troops to his brother-in-law Iziaslav II against Prince Vladimir of Chernihiv. In 1149, he assisted his maternal uncle, Duke Uroš II of Raška against the Byzantine Empire. In 1150, Géza sent new troops to Iziaslav, who had been struggling against Prince Yuri I of Suzdal, but his brother-in-law was not able to maintain his rule in Kiev. In the same year, the Serbian and Hungarian armies were defeated by the Byzantine troops, therefore Duke Uroš II had to accept Byzantine rule over Raška. In the autumn of 1150, Géza led his armies against Prince Vladimir of Halicz (son-in-law of the late King Coloman), but the prince managed to persuade Géza's advisors to convince their king to give up the campaign. It can be found in a Ruthenian chronicle Hypatian Codex, where at the date of 1150 one can read: The Hungarian King Géza II crossed the mountains and seized the stronghold of Sanok with its governor as well as many villages in Przemysl area. In 1152, Géza and Iziaslav II joined together against Halych, and defeated Volodymyrko's armies at the San River. Géza had to return to his kingdom because, during his campaign, Boris attacked the southern territories of Hungary supported by Byzantine troops. However, Géza would defeat the pretender and made a truce with the Byzantine Empire. In 1154, he supported the rebellion of Andronikos Komnenos against Emperor Manuel I and laid siege to Barancs[disambiguation needed], but the emperor had overcome his cousin's conspiracy and liberated the fortress. In 1157, Géza's younger brother, Stephen conspired against him supported by their uncle, Beloš. After Géza defeated their conspiracy, Stephen fled to the court of Frederick I, Holy Roman Emperor. Géza sent envoys to the emperor and promised to assist him with troops against Milan prompting Frederick to refuse any support from Stephen, who then fled to Constantinople. Stephen was followed, in 1159, by Géza's other brother, Ladislaus, who had also conspired against Géza. In 1161, inspired by the new Archbishop of Esztergom, Lukács, Géza not only acknowledged the legitimacy of Pope Alexander III instead of Antipope Victor IV[disambiguation needed], who had been supported by Emperor Frederick I, but he also renounced the right of investiture. He was buried in Székesfehérvár Marriage and children

1. 1146: Euphrosyne of Kiev (c. 1130 - c. 1193), daughter of Grand Prince Mstislav I of Kiev and his second wife, Liubava Dmitrievna King Stephen III of Hungary (1147 - 4 March 1172). King Béla III of Hungary (1148 - 23 April 1196). Elisabeth (c. 1149 - after 1189), wife of Duke Frederick of Bohemia. Duke Géza (c. 1150 - before 1210). Arpad, died young. Odola (1156 - 1199), wife of Duke Sviatopluk of Bohemia. Helena (c. 1158 - 25 May 1199), wife of Duke Leopold V of Austria. Margaret (Margit) (1162 - ?), born posthumously; wife firstly of Isaac Macrodukas and secondly of András, Obergespan of Somogy.

Titles King of Hungary, Dalmatia, Croatia and Rama References 1.^ a b c Britannica 2009 2.^ a b <http://www.thepeerage.com/p11394.htm#i113939> 3.^ Jiri Louda and Michael MacLagan, Lines of Succession: Heraldry of the Royal Families of Europe, 2nd edition (London, U.K.: Little, Brown and Company, 1999), table 86. Hereinafter cited as Lines of Succession. Sources Engel, Pat. Realm of St Stephen: a History of Medieval Hungary, 2001 Kristó Gyula - Makk Ferenc: Az Árpád-ház uralkodói (IPC Könyvek, 1996) Korai Magyar Történeli Lexikon (9-14. század), főszerkeszto: Kristó Gyula, szerkesztok: Engel Pál és Makk Ferenc (Akadémiai Kiadó, Budapest, 1994) Magyarország Történeli Kronológiája I. - A kezdetektol 1526-ig, főszerkeszto: Benda Kálmán (Akadémiai Kiadó, Budapest, 1981) Source: [http://en.wikipedia.org/wiki/Geza\\_II](http://en.wikipedia.org/wiki/Geza_II) Fonts : casament: A. Guibourgé-Czetwertyński (Baumgarten), defunció: A. Guibourgé-Czetwertyński (Dworzaczek)

... [relation] ...

**69.860.313 Euphrosine (Rurikides)**, nascuda al voltant de 1130, morta entre el 1175 i 1186. Pares: **139720626** i **139720627**. [relation] **? ?**.

Nota : Euphrosyne of Kiev (Euphrosine of Novgorod[1]) (c. 1130 - c. 1193) was Queen consort of Hungary. Euphrosyne was the first daughter of Grand Prince Mstislav I of Kiev and his second wife, Liubava Dmitrievna. In 1146, Euphrosyne married King Géza II of Hungary, who had come of age shortly before. During her husband's reign Euphrosyne did not intervene in the politics of the kingdom, but after his death on 31 May 1162, her influence strengthened over their son, King Stephen III. The young king had to struggle against his uncles Ladislaus and Stephen to save his throne, and Euphrosyne took an active part in the struggles. She persuaded King Vladislaus II of Bohemia to give military assistance to her son against the invasion of the Emperor Manuel I Komnenos. Euphrosyne's favourite son was the youngest, Duke Géza of Hungary. When King Stephen III died on 4 March 1172, she was planning to ensure his succession against her older son, Béla, who had been living in the court of the Emperor Manuel I Komnenos. However, Béla came back, and he was crowned on 13 January 1173, although the Archbishop Lukács of Esztergom denied his coronation. Shortly after, King Béla III arrested his brother, which increased the tension between Euphrosyne and her son. Duke Géza soon managed to escape, probably with Euphrosyne's help, but in 1177 he was again arrested. In 1186, Euphrosyne tried to release her younger son again, but she failed. King Béla III ordered the arrest of Euphrosyne and kept her confined in the fortress of Barancs (Serbian: Brancevo). Shortly after, Euphrosyne was set free, but she was obliged to leave the kingdom for Constantinople. From Constantinople she moved to Jerusalem where she lived as a nun in the convent of the Hospitallers, and then in the Basilian monastery of Saint Sabbas. Source: [http://en.wikipedia.org/wiki/Euphrosyne\\_of\\_Kiev](http://en.wikipedia.org/wiki/Euphrosyne_of_Kiev) Fonts : persona: Jean-Marie Thiébaud (Geneanet, base William Hay et site de SAS la princesse Jacqueline de Croÿ) 21 vii 2009, Manuel Abranches de Soveral, naixement, casament 2: A. Guibourgé-Czetwertyński (Baumgarten), defunció: A. Guibourgé-Czetwertyński (Baumgarten; Dworzaczek)

... fills:

- István III, Kőnig von Ungarn** (1162-1172), nascut el 1147, mort el 1172, Esztergom (a l'edat de 25 anys). Casat amb **Ne N**, visible: Casat el 1167 amb **Agnes von Babenberg**, nascuda el 1154, morta el 1182 (a l'edat de 28 anys), filla de **Heinrich II Jasomirgott von Babenberg, Herzog von Oesterreich** †1177 i **Theodora Komnena** 1133-1184, visible: Promès el 1167 amb **Ne (Rurikides)**, filla de **Iroslav Osmomyisl (Rurikides)**, prince de Halicz ca 1125-1187 i **Olga (Rurikides)** †ca 1181, visible: Fonts : persona: G.Bor, casament 3, familia 3: A. Guibourgé-Czetwertyński (N. de Baumgarten, Généalogie et mariages occidentaux des Rurikides russes)

- Elisabeth**, morta després de 1190. Casada el 1147 amb **Bedřich Přemyslide**, nascut el 1142, mort el 25 de març de 1189 (a l'edat de 47 anys), fill de **Vladislav II Přemyslide, Kőnig von Böhmen** †1174 i **Gertrud von Babenberg** 1120-1151, visible:

Nota : Voir : [https://en.wikipedia.org/wiki/Elizabeth\\_of\\_Hungary,\\_Duchess\\_of\\_Bohemia](https://en.wikipedia.org/wiki/Elizabeth_of_Hungary,_Duchess_of_Bohemia) Fonts : persona: JL Dega

- Béla III**, nascut el 1148, mort el 18 d'abril de 1196 (a l'edat de 48 anys). Veure **34930156**. c. d. **Hélène**, morta el 1199. Casada el 1172 amb **Leopold V von Babenberg**, Markgraf von Oesterreich, Herzog von Oesterreich, nascut el 1157, mort el 31 de desembre de 1194, Graz (a l'edat de 37 anys), fill de **Heinrich II Jasomirgott von Babenberg, Herzog von Oesterreich** †1177 i **Theodora Komnena** 1133-1184, visible:

Fonts : familia: Hervé Balestrieri ( Karl Lechner : "Die Babenger und Österreich" in "Der Bindenschild, Darstellung aus dem Kultur-und Geistesleben Österreichs", Heft 6, Wien 1947 ) 09.07.2015

**69.860.314 Renaud de Châtillon**, seigneur de Châtillon-sur-Loing, d'Outre-Jourdain, d'Hébron, prince d'Antioche, sicut a voltant de 1120, executat el 4 de juliol de 1187, Hattin (Palestine) (a l'edat de possiblement 67 anys). Pares: **139720628** i **139720629** [relation] **Etiennette de Milly**, morta el 1187, filla de **Philippe de Milly**, seigneur de Montréal ca 1120-1171/ i **Isabelle Le Bouteiller**.

Nota : Châtillon-sur-Loing (Châtillon-Coligny) (45) Chevalier au départ sans fortune, Renaud de Châtillon est le fils cadet d'un pauvre seigneur de Châtillon-Coligny Né en 1120, il gagne la Terre Sainte dès qu'il est en âge de combattre, pensant y trouver honneurs et richesses. En 1153, suite à ses exploits guerriers au cours du siège d'Ascalon, il devient prince d'Antioche en convolant avec la princesse veuve Constance. Trois ans plus tard, prétextant le refus de paiement d'une somme due par l'empereur de Byzance, Manuel Comnène, il envahit l'île de Chypre. Craignant la riposte impériale, il vient, en 1158, implorer le pardon du souverain et accepte de le suivre en Syrie pour faire le siège d'Alep. Capturé pendant une opération de pillage, Renaud de Châtillon qui n'était pas très estimé, passe alors 16 années en prison sans que personne, même pas sa famille ne paye sa rançon. Libéré en 1176, il ne retrouve pas le trône d'Antioche, dévolu au fils du premier mariage de sa femme Constance. Pour le dédommager, le roi de Jérusalem lui confie la seigneurie d'Outre-Jourdain. Mais ses années d'enfermement n'ont pas assagi Renaud de Châtillon. En 1181, malgré une trêve, il pille une caravane qui se rendait à La Mecque. L'année suivante, il monte une expédition audacieuse et s'engage sur la route de Médine pour détrousser les caravanes. Il projette même d'aller jusqu'à la Mecque pour détruire le lieu sacré de l'Islam. Saladin l'en empêchera. Selon l'historien musulman Maqrizi, "les Francs firent là une chose comme on n'en avait jamais entendu raconter dans l'Islam, car avant eux aucun chrétien n'était arrivé dans ces paysages". Devenu l'ennemi le plus haï des musulmans, Renaud de Châtillon razzie, en 1186, une caravane qui se rendait de Damas au Caire. Refusant de rendre le butin malgré l'ordre du roi, il pousse Saladin à entrer en guerre. Le 4 juillet 1187, les Croisés sont écrasés lors de la célèbre bataille de Hattin et Renaud fait prisonnier. Le lendemain, il est exécuté par les hommes de Saladin. Dans les semaines qui suivent Jérusalem est occupée et jamais plus les Croisés ne reprendront la Ville Sainte. Honoré parfois comme martyr, Renaud de Châtillon est plus souvent accusé d'avoir causé la perte des Etats latins d'Orient.

Le "pauvre seigneur" en question, père de ce Renaud, était un assez grand seigneur ! Hervé de Donzy jblg 12/2/2015.)

Raynald of Châtillon (also Reynald, Reynold, Renald, or Reginald; French: Renaud de Châtillon, old French: Reynaud de Chastillon) (c. 1125 - July 4, 1187) was a knight who served in the Second Crusade and remained in the Holy Land after its defeat. He ruled as Prince of Antioch from 1153 to 1160 and through his second marriage became Lord of Outrejordan. He was an enormously controversial character in his own lifetime and beyond .Background

Raynald's origins are obscure; Lu Cange believed he was from Châtillon-sur-Marne,[1] but according to Jean Richard, he was a son of Hervé II of Donzy, and he inherited Châtillon-sur-Loing sometime before joining the Second Crusade in 1147. In the east, he entered the service of Constance of Antioch, whose first husband had died in 1149. She married Raynald in secret in 1153, without consulting her first cousin and liege lord, Baldwin III of Jerusalem. Neither King Baldwin nor Aimery of Limoges, the Latin Patriarch of Antioch, approved of Constance's choice of a husband of such low birth. With Constance he had a daughter, Agnes of Châtillon, in 1154 (who later married the Hungarian Prince Béla, who was living at the court of Byzantine emperor Manuel I Comnenus in Constantinople, and eventually became King Béla III of Hungary). In 1156 Raynald claimed that the emperor Manuel I Comnenus had reneged on his promise to pay Raynald a sum of money, and vowed to attack the island of Cyprus in revenge. When the Latin Patriarch of Antioch refused to finance this expedition, Raynald had the Patriarch seized, stripped naked, covered in honey, and left in the burning sun on top of the citadel. When the Patriarch was released, he collapsed in exhaustion and agreed to finance Raynald's expedition against Cyprus. Raynald's forces attacked Cyprus, ravaging the island and pillaging its inhabitants. The Emperor Manuel I Comnenus raised an army and began a march into Syria. Faced with a much larger and more powerful force, Raynald was forced to grovel, barefoot and shabby, before the emperor's throne for forgiveness. In 1159 Raynald was forced to pay homage to Manuel as punishment for his attack, promising to accept a Greek Patriarch in Antioch. When Manuel came to Antioch later that year to meet with Baldwin III, King of Jerusalem, Raynald was forced to lead Manuel's horse into the city. Soon after this, in 1160, Raynald was captured by the Muslims during a plundering raid against the Syrian and Armenian peasants of the neighbourhood of Marash. He was confined at Aleppo for the next seventeen years. As the stepfather of the Empress Maria, he was ransomed by Manuel for the extraordinary sum of 120,000 gold dinars (500 kg of gold-worth approx. £15,819,706.00 in Oct 2010) in 1176. Rise to prominence Raynald served as Baldwin IV's envoy to Manuel and, because his wife Constance had died in 1163, was rewarded with marriage to another wealthy widow, Stephanie, the widow of both Humphrey III of Toron and Miles of Plancy and the heiress of the lordship of Outrejordan, including the castles Kerak and Montreal to the southeast of the Dead Sea.

These fortresses controlled the trade routes between Egypt and Damascus and gave Raynald access to the Red Sea. He became notorious for his wanton cruelty at Kerak, often having his enemies and hostages flung from its castle walls to be dashed to pieces on the rocks below. In November 1177, at the head of the army of the kingdom, he helped King Baldwin defeat Saladin at the Battle of Montgisard; Saladin narrowly escaped. In 1181 the temptation of the caravans which passed by Kerak proved too strong and, in spite of a truce between Saladin and the king, Raynald began to plunder. Saladin demanded reparations from Baldwin IV, but Baldwin replied that he was unable to control his unruly vassal. As a result, war broke out between Saladin and the Latin kingdom in 1182. In the course of the hostilities, Raynald launched ships on the Red Sea, partly for piracy, but partly as a threat against Mecca and Medina, challenging Islam in its own holy places. His pirates ravaged villages up and down the Red Sea, before being captured by the army of Al-Adil I only a few miles from Medina. Although Raynald's pirates were taken to Cairo and beheaded, Raynald himself escaped to the Moab.

Saladin vowed to behead Raynald himself, and at the end of the year Saladin attacked Kerak, during the marriage of Raynald's stepson Humphrey IV of Toron to Isabella of Jerusalem. The siege was raised by Count Raymond III of Tripoli, and Raynald was quiet until 1186. That year he allied with Sibylla and Guy of Lusignan against Count Raymond, and his influence contributed to the recognition of Guy as king of Jerusalem, although Raymond and the belins were attempting to advance the claim of his stepson Humphrey's wife Princess Isabella. Humphrey remained loyal to his stepfather and Guy. Later in 1186 Raynald attacked a large caravan travelling between Cairo and Damascus, breaking the 4 year truce between Saladin and the Crusaders signed in 1185. He took all the merchants and their families prisoner as well as a large amount of booty and refused to receive envoys from Saladin demanding compensation. This led directly to the end of the truce.[2] Saladin sent troops to protect a later caravan (in March 1187) in which his sister was returning from a pilgrimage to Mecca. Later writers (such as the 13th century Old French Continuation of William of Tyre and the Latin Continuation of William of Tyre) conflated these two incidents, claiming erroneously that Saladin's sister, aunt, or even mother, had been taken prisoner, but this is contradicted by Arabic sources, such as Abu Shama and Ibn al-Athir. King Guy chastised Raynald in an attempt to appease Saladin, but Raynald replied that he was lord of his own lands and that he had made no peace with Saladin. Saladin swore that Raynald would be executed if he was ever taken prisoner. Capture and execution In 1187 Saladin invaded the kingdom, defeating the Crusaders at the Battle of Hattin. The battle left Saladin with many prisoners. Most prominent among these prisoners were Raynald and King Guy, both of whom Saladin ordered brought to his tent. The chronicler Imad ad-Din al-Isfahani, who was present at the scene, relates: "Saladin invited the king [Guy] to sit beside him, and when Arnat [Raynald] entered in his turn, he seated him next to his king and reminded him of his misdeeds. "How many times have you sworn an oath and violated it? How many times have you signed agreements you have never respected?" Raynald answered through a translator: "Kings have always acted thus. I did nothing more." During this time King Guy was gasping with thirst, his head dangling as though drunk, his face betraying great grief. Saladin spoke reassuring words to him, had cold water brought, and offered it to him. The king drank, then handed what remained to Raynald, who slaked his thirst in turn. The sultan then said to Guy: "You did not ask permission before giving him water. I am therefore not obliged to grant him mercy." After pronouncing these words, the sultan smiled, mounted his horse, and rode off, leaving the captives in terror. He supervised the return of the troops, and then came back to his tent. He ordered Raynald brought there, then advanced before him, sword in hand, and struck him between the neck and the shoulder-blade. When Raynald fell, he cut off his head and dragged the body by its feet to the king, who began to tremble. Seeing him thus upset, Saladin said to him in a reassuring tone: "This man was killed only because of his malfeasance and perfidy". Seeing the execution of Raynald, Guy of Lusignan feared he would be next. But his life was spared by Saladin, who said of the execution: "It is not the wont of kings, to kill kings; but that man had transgressed all bounds, and therefore did I treat him thus.

To a few Christians of his time, Raynald was considered a martyr killed at the hands of the Muslims. Saladin's actions ultimately proved to be beneficial to his own interests. By killing Raynald while sparing Guy, the factional struggle in Jerusalem continued[citation needed]. This struggle would later greatly diminish the potency of the Third Crusade.[citation needed] [edit] Personal life Raynald and Constance had two daughters: Agnes de Châtillon, who married King Béla III of Hungary and Jeanne de Châtillon, probably the second wife of Marquis Boniface I of Montferrat. From his second marriage with

Stephanie de Milly, he had two children: a son, Raynald of Châtillon, who died young, and a daughter, Alix (Alice) de Châtillon, who married Azzo VI d'Este. [edit] In Media The Passio Raginaldi principis Antiochae, an account of Raynald's death, was written by Peter of Blois c. 1200. Raynald is portrayed in the 1963 Egyptian movie Al Nasser Salah Ad-Din (film). A largely fictionalized version of Raynald is played by Brendan Gleeson in the 2005 movie Kingdom of Heaven. Raynald is portrayed in a positive light, as a powerfully charismatic figure in the biographic novel Rino's Last Crusade by Gad Shimron, published in Hebrew in 2011 (previously published as The Satan in the Holy Land in 1998, also in Hebrew). Raynald is featured as an NPC in the game Age of Empires II: The Age of Kings as an antagonist in Saladin's campaign. In the novel The Knights of Dark Renown (1969), by author, Graham Shelby, Raynald is depicted as the malevolent "Red Wolf of Kerak". Appears as a NPC in the computer game "Baldur's Gate 2", in the Bridge District of the city of Athkatla. In the historical Knights Templar Trilogy by the Swedish author Jan Guillou, Raynald is depicted as a scheming, incompetent and selfish villain accelerating the loss of the Holy Land to Saladin. In the novel Knight Crusader by Ronald Welch [1954] Reynaud de Chatillon is depicted as a brave but piratical character who is mainly responsible for the debacle that was the Battle of Hattin. In the historical fiction novels by Jack Whyte, Knights of the Black and White, and Standard of Honor, Raynald is depicted as a Templar knight, partially responsible for the loss at the battle of Hattin. The return address on the package bomb sent by Al-Qaeda in the Arabian Peninsula was Reynald Krak, a reference to Chatillon.[3] **Sources**

- Hamilton, Bernard, "The Elephant of Christ: Reynald of Châtillon", Studies in Church History 15 (Oxford, 1978), pp. 97-108.
- Hamilton, Bernard, The Leper King and His Heirs, 2000.
- Hillenbrand, Carole, "Some reflections on the imprisonment of Reynald of Châtillon", in Texts, Documents and Artefacts: Islamic Studies in Honour of D. S. Richards, ed. C. F. Robinson, Leiden, 2003.
- Maalouf, Amin, Crusades Through Arab Eyes, 1985.
- Peter of Blois Petri Blesensis tractatus duo: Passio Raginaldi principis Antiochie, Conquestio de dilatione vie Ierosolimitane, ed. R.B.C Huygens, in Corpus Christianorum Continuatio Mediaevalis vol. CXCIV, 2002.
- Richard, Jean, "Aux origines d'un grand lignage: des palladii Renaud de Châtillon", in Media in Francia: Recueil de mélanges offert à Karl Ferdinand Werner, 1989.
- Runciman, Steven, A History of the Crusades: Volume 2, The Kingdom of Jerusalem and the Frankish East (1952)

## References

1.^ Du Cange, Les Familles d'Outremer, ed. E. G. Rey (1869), p. 191 2.^ Runciman, Stephen (1951) The History of the Crusades. Volume II. The Kingdom of Jerusalem and the Frankish East 1100 - 1187. Cambridge University Press. ISBN 0 521 06162 8. Pages 445, 450. 3.^ The Objectives of Operation Hemorrhage, Inspire Magazine, November 2010. Page 7. [http://www.archive.org/stream/INSPIRE\\_ISSUE\\_3/special?page/n5/mode/2up](http://www.archive.org/stream/INSPIRE_ISSUE_3/special?page/n5/mode/2up) This article incorporates text from a publication now in the public domain: Chisholm, Hugh, ed (1911). Encyclopædia Britannica (11th ed.). Cambridge University Press. Source: [http://en.wikipedia.org/wiki/Raynald\\_of\\_Ch%C3%A2tillon](http://en.wikipedia.org/wiki/Raynald_of_Ch%C3%A2tillon) Fonts : persona, família 1: JB.de La Grandiere ([http://fmq.ac/Projects/MedLands/ANTIOCH.htm#\\_Toc359675202](http://fmq.ac/Projects/MedLands/ANTIOCH.htm#_Toc359675202)) 12 ii 2015, família 2: H.R.Moser/Collenberg, defunció: decapité

... [relation] ...

**69.860.315 Constance de Hauteville**, princesa d'Antioche, morta entre el 1163 i 1167, enterrada . Pares: **139720630** i **139720631** [relation] **Raimond de Poitiers**, prince d'Antioche, nascut el 1115, mort el 27 de juny de 1149 (a l'edat de 34 anys), fill de **Guillaume IX le Troubadour**, duc d'Aquitaine 1071-1126 (veure **139696316**) i **Mahaut Philippa de Toulouse** ca 1075-1117 (veure **139696317**).

Fonts : persona: Euro.St. L.Orlandini, F.-L. Jacquier - généalogies normandes, família 1: H.R.Moser/EuSt-III/154, R.Dewkinandan> WW-2, família 2: JB.de La Grandiere ([http://fmq.ac/Projects/MedLands/ANTIOCH.htm#\\_Toc359675202](http://fmq.ac/Projects/MedLands/ANTIOCH.htm#_Toc359675202)) 12 ii 2015

... fills:

- a. **Agnès**, àlies Reine consort de Hongrie, nascuda el 1154, morta el 1184 (a l'edat de 30 anys). Veure **34930157**.

... fills **69860314**-(X2):

- a. **Alix**, morta el 1235.  
Casada el 22 de febrer de 1204 amb **Azzo VI d'Este**, mort el 1212, fill de **Azzo V d'Este** †1193 (veure **280447832**) i **Marchesella Adelardi** (veure **280447833**). visible:

Fonts : família: R.Dewkinandan> [http://www.genealogie-mittelalter.de/este\\_famille](http://www.genealogie-mittelalter.de/este_famille)

... fills **69860315**-(X1):

- a. **Boémond III le Bègue**, prince d'Antioche, nascut el 1144, mort el 1201 (a l'edat de 57 anys).  
Casat al voltant de 1169 amb **Orgueilleuse d'Harenc** visible: Divorciats el 1175.  
Casat amb **Theodora Komnena**, filla de **Ioannes Komnenos**, duc de Chypre 1128-1176..1176 (veure **69490406**) i **Maria Taronitissa** (veure **69490407**). visible: Divorciats.  
Casat el 1181 amb **Sybille N.** visible:  
Casat amb **Isabella N.** visible:

Fonts : persona: H.R.Moser/EuSt-III/154, R.Dewkinandan> WW-2, família 1: H.R.Moser/EuSt-III/154, família 2, família 4: R.Dewkinandan> WW-2

- b. **Marie**, impératrice de Constantinople, nascuda al voltant de 1145, executada el 27 d'agost de 1182 (a l'edat de possiblement 37 anys).  
Casada el 1160 amb **Manuel I Megas Komnenos**, empereur de Constantinople (1143-1180), nascut el 15 d'agost de 1118, Constantinople, mort el 24 de setembre de 1180, Constantinople (a l'edat de 62 anys), fill de **Ioannes II Kaloioannes Komnenos**, empereur de Constantinople 1087-1143 (veure **139720620**) i **Eirene Árpád** ca 1090-1143 (veure **139720621**). visible:  
Parentesc el 1180 amb **Alexios Komnenos**, nascut el 1136, assassinat el 1183 (a l'edat de 47 anys), fill de **Andronikos Komnenos** 1108-1142 (veure **138980812**) i **Eirene Manasses** †1150..1151 (veure **138980813**). visible:

Nota : Maria of Antioch (1145 - 1182) was the daughter of Constance of Antioch and her first husband Raymond of Poitiers. She married the Byzantine Emperor Manuel I Komnenos. In 1160 Maria's stepfather, Constance's second husband Raynald of Chatillon, was taken prisoner by Maj al-Din, the ruler of Aleppo and an ally of Nūr al-Dīn. Her mother claimed the Principality of Antioch for herself, but the nobles supported her son, Maria's brother Bohemund III. King Baldwin III of Jerusalem set Bohemund III up as prince and appointed as regent the rich and wordly Aimery of Limoges, Latin Patriarch of Antioch and an old opponent of Raynald. Constance protested this decision in Constantinople at the court of the Byzantine emperor Manuel I Komnenos, the nominal overlord of Antioch. At the end of 1159, Manuel's wife Empress Eirene (originally named Bertha of Sulzbach) had died, and Manuel wanted to marry a princess from one of the Crusader states. John Kontostephanos, the chief dragoman (interpreter) Theophylact, and the akolouthos of the Varangian Guard Basil Kamateros

were sent to Jerusalem to seek a new wife, and the two princesses Maria of Antioch and Melisende of Tripoli, a daughter of Count Raymond II of Tripoli by Hodierna of Jerusalem, were offered as candidates. Both were renowned for their beauty, but according to John Kinnamos Maria was the more beautiful of the two; the tall, blonde-haired princess clearly showed her Norman ancestry. King Baldwin III suggested Melisende, and her brother Count Raymond III of Tripoli set about gathering an enormous dowry, with gifts from Hodierna and from Melisende's namesake, her aunt Queen Melisende. The ambassadors were not satisfied and delayed the marriage for over a year; they had apparently heard rumours concerning Hodierna's infidelity and therefore Melisende's possible legitimacy. Instead, Manuel chose Maria. Count Raymond was insulted and in retaliation attacked Byzantine Cyprus. Meanwhile, an imperial embassy led by Alexios Bryennios Komnenos and the prefect of Constantinople, John Kamateros, came to Antioch to negotiate the marriage. Maria embarked from the port of St. Simeon for Constantinople in September of 1161, and the marriage took place in Hagia Sophia on December 24. Three patriarchs performed the marriage: Luke Chrysoberges, Patriarch of Constantinople; Sophronios, Patriarch of Alexandria, and Athanasios, Orthodox Patriarch of Antioch. The marriage was celebrated with feasts, gifts to the church, and chariot races in the Hippodrome for the people. This strengthened the connection of Antioch to the Byzantine Empire. The marriage also strengthened the position of Maria's mother Constance, who now held the regency of Antioch. According to Niketas Choniates, Maria "...was like unto the laughter-loving, golden Aphrodite, the white-armed and ox-eyed Hera, the long-necked and beautiful ankled Laconian, whom the ancients deified for their beauty, and all the rest of the beauties whose good looks have been preserved in distinguished books and histories." In 1169 Maria gave birth to a son, the future emperor Alexios II Komnenos. She played a role in the political and diplomatic life of Constantinople. French being her mother tongue, she was able to observe the double-dealing of the hypoboleus (court interpreter) Aaron Isaakios, who was quietly advising Westerners not to pay too much for the Emperor's favour. As a result, Manuel had Aaron blinded.[1] After the death of Manuel in 1180 Maria officially became a nun[citation needed] with the name "Xene", but in reality she acted as regent for their son Alexios II. Despite being a nun she had many ambitious suitors, but she chose another Alexios, the protosebastos and protovestiaros, a nephew of Manuel and uncle of Maria Komnene, former queen of Jerusalem, as an advisor and lover, causing a scandal among the Greek population. As a Westerner who favoured the Italian merchants, Maria was opposed by the Greeks, and her regency was widely considered incompetent. The leaders of the opposition were her stepdaughter the Porphyrogenita Maria Komnene and her husband, the Caesar Renier of Montferrat, though himself a fellow Latin. The Porphyrogenita Maria may have considered herself the rightful heir, as the elder child of Manuel; she was almost as old as her stepmother Maria. Maria and Renier gained the support of the Patriarch and used Hagia Sophia as a base of operations. Alexios had the patriarch arrested, leading to open warfare on the streets of Constantinople. Manuel's cousin Andronikos Komnenos, who had been exiled during Manuel's reign, was invited back by the Porphyrogenita Maria, and marched on Constantinople in 1182. He provoked the citizens into a massacre of the Latin inhabitants, mostly Venetian and Genoese merchants. After gaining control of the city, he had the Porphyrogenita and Renier poisoned, and then had Empress Maria arrested and imprisoned in the monastery of St. Diomedes or in a prison nearby. The empress tried to seek help from her brother-in-law King Béla III of Hungary, to no avail. Andronikos had Alexios II sign the order for his mother's execution, and appointed his own son Manuel and the sebastos George to execute her, but they refused. Instead, according to Niketas, Maria was strangled by the hetaireiarch Constantine Tripsychos and the eunuch Pterygeonites, and buried in an unmarked grave on a nearby beach.[2] Presumably owing to the secrecy surrounding her death, alternative versions of her death circulated, such as that she was tied up in a sack and drowned. [3] Andronikos had himself crowned co-emperor, but Alexios II was soon murdered as well, and Andronikos took full control of the empire. Sometime later Andronikos also defaced or destroyed most images of Maria in Constantinople. [http://en.wikipedia.org/wiki/Maria\\_of\\_Antioch](http://en.wikipedia.org/wiki/Maria_of_Antioch)

Fonts : persona, familia 1, familia 2: R.Dewkinandan> WW-2

c. **Philippa**, nascuda el 1146, morta el 1176 (a l'edat de 30 anys).

Parentesc entre el 1163 i 1166 amb **Andronikos I Komnenos**, empereur de Constantinople (1183 - 12 de setembre de 1185), nascut el abril de 1123, mort el 12 de setembre de 1185, par la foule a Constantinople (a l'edat de 62 anys), fill de **Isaakios Komnenos**, prince of Byzantium 1185-1152/ i **Katae Bagratid**, visible:

Casada amb **Onfroi**, seigneur de Thoron, de Banias i d'Hébron, mort el 22 d'abril de 1179, Château d'Huinin, Gallié (Israël), connétable de Jérusalem, fill de **Onfroi**, seigneur de Thoron †1128/ i **Ne N**, visible:

Nota : **PHILIPPA of Antioch** ([1148]-1178, bur St Mary, Josaphat). One manuscript of the Lignages d'Outremer records that "la princesse Constance" had two (unnamed) sons and two (unnamed) daughters by her first husband[174]. Niketas Choniates records that Philippa, sister of Empress Maria, was mistress of Andronikos Komnenos[175]. She met, and became the mistress of, Andronikos Komnenos while he was visiting Antioch in his capacity of Governor of Cilicia. The primary source which confirms her marriage has not yet been identified. Bohémond III Prince of Antioch confirmed donations to the church of St Mary, Josaphat, confirming that "mater sua Constantia, frater Raynaldus et soror Philippa" were buried there, by charter dated Sep 1181[176]. **Mistress: (1166/67) of ANDRONIKOS Komnenos**, son of ISAAKIOS Komnenos, sébastokrator & his wife Eirene --- ([1123/24][177]-murdered Constantinople 12 Sep 1185). He succeeded in 1183 as Emperor ANDRONIKOS I. m (after 1166) as his second wife, **HONFROY [II]**, Lord of Toron Constable of Jerusalem, son of HONFROY [I] Lord of Toron & his wife --- (-castle of Hunin 22 Apr 1179). [174] Lignages d'Outremer, Matenadarun Machtots, MS 1898, p. 147. [175] Meineke, A. (ed.) (1835) Nicetæ Choniatae Historia, Corpus Scriptorum Historiæ Byzantinæ (Bonn) ("Niketas Choniates"), Liber IV Rerum a Manuele Comneno Gestarum, 1, pp. 181-2. [176] Röhricht (1904) (Supplement), 605a, p. 38. [177] ES II 175.

Fonts : persona: R.Dewkinandan, J-P.de Palmas (Charles Cawley & FMG) 4 x 2016, familia 1: R. Dewkinandan, familia 2: R.Dewkinandan> WW-2, J-P.de Palmas (Charles Cawley & FMG) 4 x 2016

d. **Baudouin**, nascut el 1148, mort el 1176 (a l'edat de 28 anys).

Fonts : persona: R.Dewkinandan> WW-2

69.860.336: veure [34.927.544](#).

69.860.337: veure [34.927.545](#).

**69.860.338 Guy de Thouars**, chevalier , seigneur de Chemillé, nascut al voltant de 1155, mort el 12 d'abril de 1213, château, Chemillé (Maine-et-Loire), enterrat el 24 de novembre de 1225, abbaye Notre-Dame de Villeneuve, Les Sorinières (Loire-Atlantique) (a l'edat de possiblement 58 anys), baillistre-gouverneur du duché de Bretagne (1203-1206). Pares: [139720676](#) i [139720677](#). [relatió] **Eustachie d'Argenton**, àlles Eustachie de Chemillé, dame de Montagne-sur-Sèvre i de Chemillé, nascuda el 1181, morta després de 1244, filla de **Pierre de Chemillé** †1194/ i **Sibille de Mortagne**, dame de Mortagne-sur-Sèvre.

Nota : **Illustration** : Porte Est du château de Chemillé (Maine-et-Loire), située entre deux maisons sur la place du Château, seul vestige subsistant de la forteresse médiévale.

**Domaine** : Seigneur de Chemillé du chef de sa 2ème femme. **Profession** : En droit féodal, le baillistre est celui qui a la garde et la tutelle des enfants nobles durant leur minorité ainsi que du fief. En l'occurrence, il fut gouverneur du duché de Bretagne de 1203 à 1206 au nom de sa fille Alix.

**Biographie** En 1203, il succéda, en qualité de tuteur de sa fille Alix, en tant que régent, à son beau-fils Arthur Ier, assassiné le 5 avril par Jean sans Terre, mais Philippe II Auguste, roi de France, usa de son influence pour Alix se capétien Pierre Mauclerc quoiqu'elle ait été antérieurement fiancée au

jeune Henri d'Avaujour. Guy de Thouars a joué un rôle instrumental essentiel dans la conquête de la Normandie par la France en 1204. Ce fidèle du roi Philippe II de France se lance, alors que ce dernier s'empare de la forteresse de Château-Gaillard puis de Rouen, à l'assaut du mont-Saint-Michel avec 400 lancés. Avant de se replier avant d'avoir pu enlever par escalade l'abbaye réputée imprenable, Guy de Thouars se contente, après avoir massacré la population du bourg, d'allumer un incendie qui s'étendra à l'abbaye. Craignant pour le salut de son âme, le roi de France Philippe-Auguste fera don d'immenses sommes d'argent pour réparer les exactions de son vassal qui poursuit ensuite sa chevauchée de conquête vers le Cotentin où il saccage la cathédrale d'Avranches. **Le premier château des Ducs de Bretagne à Nantes : le "Chastel de la Tour Neuve"** À partir de 1207, Guy de Thouars fait construire le premier château dit « de la Tour Neuve » au pied de l'enceinte gallo-romaine de la ville alors circonscrit à l'actuel quartier du Bouffay, remplaçant ainsi le château du Bouffay. Il s'agit d'une tour circulaire en schiste de vingt mètres de diamètre. Guy de Thouars cherche à affirmer le pouvoir des ducs face à celui des évêques de Nantes. Élément essentiel du système défensif de la ville, il protège un bras de la Loire, lieu d'intenses activités commerciales. La construction du château du XIII<sup>ème</sup> siècle, commencée par Guy de Thouars vers 1205, est continuée par Pierre Mauclerc et son fils Jean I<sup>er</sup> le Roux. Tous les trois vont entrer en conflit avec les évêques : Guy de Thouars est excommunié par Guy Pantin, Pierre Mauclerc est excommunié par Etienne de La Bruère.

**GUY** (-château de Chemillé 23 Apr 1213, bur 24 Nov 1225 Villeneuve-les-Nantes, Abbaye de Notre-Dame). "Americus vicecomes Thoarcii" donated property to Chaise-le-Vicomte by undated charter, witnessed by "Amouu mater vicecomitis et Sibilla uxor eiusdem...fratres vicecomitis Guido, Hugo, Gaufridus, Raimundus...vicecomitis sorores Maria, Amabilia"[1641]. The Chronicle of Alberic de Trois-Fontaines records that Philippe II King of France besieged "Albam Marnam castrium" in 1196 and captured "Guido frater Reymundi vicecomitis Thoarcensis", who later married "matrem Arturi iunioris Constantiam relicta...Gaufridi" and became "comes Britannie"[1642]. An order of King John dated 4 Jun 1202 recorded the homage of "A. vic Toarc" naming "Guidon de Toarc, Hug de Toarc fratrum meorum..." as fiduciaries and providing "Gaufr filium meum" as hostage[1643]. After the death of Arthur Duke of Brittany in 1203, he was chosen by the nobles of Brittany as GUY Duke of Brittany during the minority of his daughter. His English lands were confiscated in 1203. Philippe II "Auguste" King of France conquered Brittany in 1206, deposed Guy as Duke but left him as Regent, a post which he continued to hold until 1213. The Chronique de Guillaume de Nangis records that "Guy de Thouars" died of leprosy[1644]. **m firstly (1199) as her third husband, CONSTANCE de Bretagne**, widow firstly of GEOFFREY of England Duke of Brittany and repudiated wife secondly of RANULF "de Blundeville" Earl of Chester, daughter of CONAN IV Duke of Brittany & his wife Margaret of Scotland ([1161]-[Nantes] [3/5] Sep 1201, bur 24 Nov 1225 Villeneuve-les-Nantes, Abbaye de Notre-Dame). The Chronicle of Alberic de Trois-Fontaines names "Constantiam comitis Conani filia" as wife of "Gaufridus dux Britannie comes Richemontis filius Henrici regis Anglie natu tertius", specifying that she married [thirdly] "Guido frater vicecomitem de Tuart"[1645]. The Genealogia Comitum Richemundiarum records that "Constantia filia Conani" married thirdly "Guidoni de Thoarcio"[1646]. The Annals of Burton record the death in 1201 of "Constantia mater Arturii comitis Britannie"[1647]. The Genealogia Comitum Richemundiarum records the death in 1201 of "Constantia filia Conani" and her burial "apud Begar"[1648]. The Chronicon Britannicum records the death "III Non Sep" in 1201 of "Constantia Ducissa Britannie"[1649]. Another Chronicon Britannicum records the death "pridie non Sep" in 1201 of "Constantia comitissa, Conani filia, mater Arturi"[1650]. The Chronicon Ruyensis Cœnobii records the death in 1201 of "Constantia Comitissa apud Nannetum"[1651]. She died in childbirth. **m secondly (1203) EUSTACHE d'Argenton**, dite de Chemillé, Dame de Chemillé, widow of GULLLAUME [V] Vicomte d'Aulnay, daughter of PIERRE d'Argenton & his wife Sibylle de Mortagne (-after 1244). She married secondly Renaud de Maulévrier (-after 1244). Guy & his first wife had two children. Guy & his second wife had two children. [1641] Bas-Poitou (1877), XXIV, p. 32. [1642] Chronica Albrici Monachi Trium Fontium 1196, MGH SS XXIII, p. 873. [1643] Rotuli Litterarum Patentium, 4 John, p. 12. [1644] Guizot, M. (ed.) (1825) Chronique de Guillaume de Nangis (Paris), p. 89. [1645] Chronica Albrici Monachi Trium Fontium 1185, MGH SS XXIII, p. 859. [1646] Genealogia Comitum Richemundiarum post conquestum Angliæ, RHGF XII, p. 569. [1647] Luard, H. R. (ed.) (1864) Annales Monastici Vol. I, Annales de Margan, Annales de Theokesberia, Annales de Burton (London), Annales de Burton, p. 208. [1648] Genealogia Comitum Richemundiarum post conquestum Angliæ, RHGF XII, p. 569. [1649] Ex Chronico Britannico, RHGF XVIII, p. 329. [1650] Ex Chronico Britannico Altero, RHGF XVIII, p. 330. [1651] Ex Chronico Ruyensis Cœnobii, RHGF XVIII, p. 332. Fonts : persona: J-P de Palmas (wikipedia et FMG) x2009, familia 1: J-P de Palmas (wikipedia) x2009, familia 2: F d'Avigneau (G de Raignac, de Châteaux en Logis, tome II)

... [relation] ...

**69.860.339 Constance de Penthièvre**, duchesse de Bretagne (1166-1196), **Earl of Richmond** (1162-1201), nascuda al voltant de 12 de juny de 1161, morta el 5 de setembre de 1201, Nantes (Loire-Atlantique), enterrada el 24 de novembre de 1225, abbaye cistercienne Notre-Dame de Villeneuve, Les Sorinières (Loire-Atlantique) (a l'edat de possiblement 40 anys). Pares: **139720678** i **139720679** [relation] **Geoffroi II Plantagenêt**, comte d'Anjou (Geoffroi VI), **duc de Bretagne** (1181-1186), **prince of England**, nascut el 23 de setembre de 1158, mort el 19 d'agost de 1186, Paris, enterrat, cathédrale Notre-Dame (Paris) (a l'edat de 27 anys), fill de **Henry II Courtenanche Plantagenêt**, king of England 1133-1189 (veure **34927380**) i **Aliénor**, **duchesse d'Aquitaine** 1122-1204 (veure **34924079**). [relation] **Ranulph de Blundeville**, **Earl of Chester** (6è, 1181), **Earl of Richmond**, **Earl of Lincoln** (1er, 1217), **vicomte de Bayeux** i **d'Avranches**, nascut al voltant de 1172, Oswestry, Powys (Wales), mort el 26 d'octubre de 1232, Wallingford (Oxfordshire), enterrat. Ses viscères sont enterrés au château de Wallingford, son cœur à l'abbaye de Dieulacres qu'il avait fondée et le reste de son corps dans l'église abbatiale Saint-Werburgh à Chester (a l'edat de possiblement 60 anys), fill de **Hugh de Kevelock Le Meschin**, **Earl of Chester** 1147-1181 i **Bertrade de Montfort** ca 1150-1227.

Nota : Constance de Bretagne (vers 1161 – septembre 1201), fille de Conan IV de Bretagne et de Marguerite d'Huntingdon, fille d'Henry de Northumberland, prince d'Écosse, comte de Northumberland et d'Huntingdon, fut duchesse de Bretagne à partir de 1166, et comtesse de Richmond à partir de 1171. **Biographie**

Constance est l'héritière du trône de Bretagne. Elle est la fille de Conan IV de Bretagne et de Marguerite d'Huntingdon, fille d'Henry de Northumberland, prince d'Écosse, comte de Northumberland et d'Huntingdon, et sœur des rois d'Écosse Malcolm IV et Guillaume le Lion. En 1166, son père abdique en sa faveur et elle devient duchesse de Bretagne, alors que la réalité du pouvoir est dans les mains d'Henry II d'Angleterre. En tant qu'époux de Constance, Geoffroy Plantagenêt, fils du roi Henri II, est proclamé duc de Bretagne sous le nom de Geoffroy II de Bretagne en 1181, mais il meurt prématurément suite à des blessures reçues au cours d'un tournoi organisé le 19 août 1186 à Paris par le roi de France, Philippe Auguste. Après la mort de son premier mari, Constance exerce réellement le pouvoir en Bretagne, même après s'être remariée avec Ranulph de Blundeville, comte de Chester, que Henri II d'Angleterre lui avait imposé. En 1196, elle fait reconnaître son fils Arthur, seulement âgé de huit ans, comme duc par une assemblée générale de l'aristocratie. En réaction de cet événement qui contrecarrait ses desseins, **Richard Cœur-de-Lion** la fait enlever par son propre mari. La duchesse est gardée prisonnière à Pontorson ou à Teillac. Une fois libérée, elle fait casser son mariage avec Ranulph et se remarie avec Guy de Thouars. Elle meurt à Nantes entre le 1er et le 4 septembre 1201. Le 24 novembre 1225, elle est inhumée à l'abbaye Notre-Dame de Villeneuve <sup>1</sup> dont elle avait demandé la fondation près de Nantes en 1201.



### Unions et descendance

Elle épouse successivement : De son premier mariage avec Geoffroy Plantagenêt en 1181, Constance a deux enfants :

1. Aliénor (ou Éléonore), née en 1184, qui sera gardée prisonnière par Jean sans Terre, puis par Henri III, de 1202 jusqu'au 10 août 1241, date de sa mort à Bristol.
2. Arthur, qui succédera à sa mère.

En 1189, Constance se marie avec Ranulph de Blondeville, comte de Chester, vicomte d'Avranches et de Bayeux. La séparation de corps et de bien a lieu en 1199. La duchesse épouse, en troisième noce en 1199, Guy de Thouars. De cette union naissent deux filles :

1. .Alix de Thouars (Alice ou Aelis), future épouse de Pierre Mauclerc
2. .Catherine mariée avec André III de Vitré.

#### Donations

En 1197, Constance, duchesse de Bretagne, veuve de Geoffroy II fonde deux anniversaires à Buzay, l'un pour Conan III son père et l'autre pour son mari. Cette princesse donne aux moines l'île de Bremen. L'abbaye reçoit aussi de nombreux privilèges au point de vue spirituel de la Papauté.

#### Bibliographie

- Sur la duchesse Constance, voir toutes les Histoire de Bretagne et, outre leurs preuves, des chartes aux Archives de la Loire Inférieure H 19; Répertoire général de bio-bibliographie bretonne, Volume 10 Par René Pocard du Cosquer de Kerviler, A Apuril
- André Chédeville & Noël-Yves Tonnerre, La Bretagne féodale Xle-XIIIe siècle ; Rennes, Ouest-France Université, 1987 (ISBN 2727200122).
- (en) The Charters of Duchess Constance of Brittany and her Family (1171-1221) , edited by Judith Everard and Michael Jones ; Woodbridge, the Boydell Press, 1999, XXX+217pp, pl. ("Collected here for the first time are the acts of Duchess Constance (1171-1201), her mother, dowager-duchess Margaret of Scotland, Constance's three husbands, and her three children. The subject matter concerns not only Brittany, but also the Breton rulers' extensive lands in England, the Honour of Richmond, and even the countries of Anjou, Maine & Touraine. The charters also cast light on the political power of female rulers") (ISBN 0-85115-751-3)
- Michael Jones, « La vie familiale de la duchesse Constance : le témoignage des chartes », in Bretagne et pays celtiques, langues, histoire, civilisation. Mélanges offerts à la mémoire de Léon Fleuriot (1923-1987), sous la dir. de Gwennolé Le Menn et J.-Y. Le Moing ; Saint-Brieuc, Skol & P.U. Rennes, 1992, p. 349-360.
- Y. Hillon, « La Bretagne et la rivalité Capétiens-Plantagenêt : un exemple - la duchesse Constance (1186-1202) », in Annales de Bretagne, t. 92, 1985, p. 111-144.

#### Liens externes

- wikipedia (fr)
- wikipedia (en)

#### Références

1. **Abbaye Notre Dame de Villeneuve**

**CONSTANCE de Bretagne** ([1161]-[Nantes] [3/5] Sep 1201, bur Bégard Monastery, transferred 24 Nov 1225 to Villeneuve-les-Nantes, Abbaye de Notre-Dame). The Chronicle of Alberic de Trois-Fontaines names "Constantiam comitis Conani filia" as wife of "Gaufridus dux Britannie comes Richemontis filius Henrici regis Anglie natu tertius", specifying that she married [thirdly] "Guido frater vicecomitem de Tuart"[295]. She is named by Matthew of Paris, who also gives her parentage, when he records her betrothal[296]. She succeeded her father in 1171 as **CONSTANCE Dss de Bretagne**. Robert of Torigny records the marriage in 1182 of "Gaufredus dux Britannia filius regis Henrici" and "fillam Conani comitis Britannia"[297]. The Annales Cestrienses record in 1188 that "Rannulphus comes Cestrie" was knighted "in die circumcisionis domini apud [Cadomum]" by King Henry II who also granted him "relictam [Galfridi filii sui]...comitissam Britannie filia Alani comitis Britannie...Constancia et toto comitatu de Richemund" whom he married "in die Sancte Werburge...III Non Feb apud ---"[298]. The Genealogia Comitum Richemundæ records that "Constantia filia Conani" married secondly "Ranulphus Comes Cestria", stating that he divorced her because of her adultery and that the marriage was childless[299]. Living apart from her second husband, he captured her at Pontorson in 1196 and imprisoned her at his castle at Beuvron. She was liberated in Summer 1198, and repudiated her marriage. The Genealogia Comitum Richemundæ records that "Constantia filia Conani" married thirdly "Guidoni de Thoarcio"[300]. The Annals of Burton record the death in 1201 of "Constantia mater Arturii comitis Britannia"[301]. The Genealogia Comitum Richemundæ records the death in 1201 of "Constantia filia Conani" and her burial "apud Begar"[302]. The Chronicon Britannicum records the death "III Non Sep" in 1201 of "Constantia Ducissa Britannia"[303]. Another Chronicon Britannicum records the death "pride non Sep" in 1201 of "Constantia comitissa, Conani filia, mater Arturi"[304]. The Chronicon Ruensis Cœnobii records the death in 1201 of "Constantia Comitissa apud Nannetum"[305]. **m firstly (betrothed 1166, Jul 1181) GEOFFREY of England**, son of HENRY II King of England & his wife **Eléonore Dss d'Aquitaine** (23 Sep 1158-Paris 19 Aug 1186, bur Notre dame Cathedral, Paris). Proclaimed **GEOFFROY** Duke of Brittany 1169 by his father Henry II King of England. He was trodden to death by a horse during a tournament in Paris. **m secondly (3 Feb 1188, repudiated 1198) as his first wife, RANULF "de Blundeville"**, Earl of Chester, son of **HUGO** Earl of Chester & his wife **Bertrade de Montfort** (Oswestry, Powys [1170]-Wallingford 28 Oct 1232, bur 3 Nov 1232 Chester, Abbey of St Werburgh). **m thirdly (Oct 1199) as his first wife, GUY de Thouars**, son of **GEOFFROY** [V] Vicomte de Thouars & his wife **Aemou** --- (-château de Chemillé 23 Apr 1213, bur 24 Nov 1225 Villeneuve-les-Nantes, Abbaye de Notre-Dame). The Chronicle of Alberic de Trois-Fontaines records that Philippe II King of France besieged "Albam Marnam castrum" in 1196 and captured "Guido frater Reymundi vicecomitis Thoarcensis", who later married "matrem Arturi iunioris Constantiam relictam...Gaufridi" and became "comes Britannie"[306]. After the death of Arthur Duke of Brittany in 1203, he was chosen by the nobles of Brittany as **GUY** Duke of Brittany during the minority of his daughter. His English lands were confiscated in 1203. Philippe II "Auguste" King of France conquered Brittany in 1206, deposed Guy as Duke but left him as Regent, a post which he continued to hold until 1213. The Chronicle de Guillaume de Nangis records that "Guy de Thouars" died of leprosy[307]. Duchess Constance & her first husband had two children. Duchess Constance & her third husband had two children. [295] Chronica Albrici Monachi Trium Fontium 1185, MGH SS XXIII, p. 859. [296] Luard, H. R. (ed.) (1874) Matthæi Parisiensis, Monachi Sancti Albani, Chronica Majora (London) ("MP"), Vol. II 1067-1216, 1168, pp. 244-5. [297] Robert de Torigny, Vol. II, p. 104. [298] Christie, R. C. (ed.) (1887) Annales Cestrienses or Chronicle of the Abbey of St Werburg at Chester, Record Society [of] Lancashire and Cheshire Vol. XIV, ("Annales Cestrienses"), p. 40. [299] Genealogia Comitum Richemundæ post conquestum Angliæ, RHGF XII, p. 569. [300] Genealogia Comitum Richemundæ post conquestum Angliæ, RHGF XII, p. 569. [301] Annales de Burton, p. 208. [302] Genealogia Comitum Richemundæ post conquestum Angliæ, RHGF XII, p. 569. [303] Ex Chronico Britannico, RHGF XVIII, p. 329. [304] Ex Chronico Britannico Altero, RHGF XVIII, p. 330. [305] Ex Chronico Ruensis Cœnobii, RHGF XVII, p. 332. [306] Chronica Albrici Monachi Trium Fontium 1185, MGH SS XXIII, p. 873. [307] Guizot, M. (ed.) (1825) Chronique de Guillaume de Nangis (Paris), p. 89.

Fonts : persona: Renaud de Paysac (Tompsett), J-P de Palmas (Répertoire général de bio-bibliographie bretonne, wikipedia et FMG) x2009, casament 1: marié en 1171 : B.Yeurc'h (<http://jeanjacques.villemag.free.fr/>), familia 1, familia 2: Renaud de Paysac (Tompsett), familia 3: J-P de Palmas (<http://jeanjacques.villemag.free.fr/>), enterrament: lieu : correction commune : Hervé Balestrieri ( Site Web [Géoportail](http://jeanjacques.villemag.free.fr/) de l'Institut Géographique National ) 25.09.2014

... fills:

- a. **Alix**, nascuda el 1 de setembre de 1201, morta el 21 de novembre de 1221, enterrada el 24 de novembre de 1221, Abbaye Notre-Dame de Villeneuve, Les Sorinières (Loire-Atlantique) (a l'edat de 20 anys). Veure **34930169**.
- b. **Catherine, dame d'Aubigné**, nascuda al voltant de 1 de setembre de 1201, morta entre el 1237 i 1240.  
Casada el 1212 amb **André, seigneur de Vitré, vicomte de Rennes, seigneur d'Aubigné, de Montbrai i de Combourg**, mort el 8 de febrer de 1250, Mansourah (Egipte), fill de **André de Vitré** ca 1150-1223 (veure **34927706**) i **Eustachie de Reiz, dame de Blain**, visible:

Nota : "En échange de la forêt de Rennes, Catherine Thouars reçoit la châtellenie d'Aubigné, spécialement achetée pour l'occasion par Pierre Ier Mauclec de Dreux." B.Yeurc'h (M. Duval, "Autour de la vicomté de Rennes: Rennes Féodal", BSAIV, t. XC, 1988, p. 51-52)

**CATHERINE de Thouars** ([1/5 Sep 1201]-[1237/40]). A Chronicon Comitum Pictaviæ et Aquitaniæ Ducum names "Alipsam et Catherinam" as the two daughters of "Wido...comes de Thoarcio" and "Constantiam Gaufridi Ducis Britannæ relictam", stating that Catherine married "Andree de Vitreio"[332]. As her mother gave birth to two children during her short third marriage, it is likely that Catherine was born towards the end of her mother's life, which may have ended in giving birth to Catherine. The primary source which confirms that this speculation is correct has not been identified. A charter dated 1212 records the dowry agreed between "Alix filia comitis Britannæ" and "Andree de Vitreio juveni" for the latter's marriage to "Catherina sorore mea"[333]. A charter dated to [1213] records that "comes Guido Britannie" married "Katherinam filiam suam" to "domine Andree de Vitriaco" with "in maritagium unam partem foreste Redonensis"[334]. **m (1212) as his first wife, ANDRE (III) Seigneur de Vitré**, son of **ANDRE (II) Seigneur de Vitré & his second wife Eustache de Rays** (-Mansurah 8 Feb 1250). [332] Ex Fragmentis Chronicorum Comitum Pictaviæ et Aquitaniæ Ducum, RHGF XVIII, p. 243. [333] La Borderie (1888), LXXXI, p. 154. [334] Layettes du Trésor des Chartes I, 1061, p. 396.

Fonts : persona: **J-P.de Palmas** (FMG) 30 i 2015, familia: **C.Denançé (Noblesse Bretonne: Brand'honneur, 2001) 03.02.09**, B.Yeurc'h, defunció: \* 2014-09-25 12:38:15 (modifier personne - H.Balestrieri) ... Catherine de Thouars, dame d'Aubigné 1201-1237/1240

... fills **69860338**-(X2):

- a. **Pierre de Chemillé, seigneur de Chemillé i de Brissac**(49), **seigneur de Mortagne**(Mortagne-sur-Sèvre 85), nascut al voltant de 1204, mort després de 1248.  
Casat el 1221 amb **Isabelle de La Guerche**, visible:  
Casat després de 1242 amb **Aliénor de Porhoët, dame de Lannouée, de La Chèze, de La Trinité i de Loudéac, vicomtesse de Rohan**, nascuda al voltant de 1200, morta, filla de **Eudon, comte de Porhoët** †1231/1234 i **Marguerite N**, visible:

Fonts : persona: **F d'Avigneau** (G de Raignac, de Châteaux en Logis, tome III), B.Yeurc'h (A.Aurejac), familia 1: **B.Yeurc'h** (A.Aurejac), familia 2: **F d'Avigneau** (G de Raignac, de Châteaux en Logis, tome III), C.Denançé (A. Guérin: "Les règlements des conflits de succession dans la noblesse au XIII<sup>e</sup> siècle" in "Annales de Bretagne" tome 116 juin 2009) 05.09.09

... fills **69860339**-(X1):

- a. **Aliénor**, nascuda el 1184, morta el 12 d'agost de 1241, Angleterre (a l'edat de 57 anys).  
Promesa el febrer de 1194 amb **Friedrich I von Babenberg, Herzog von Oesterreich**, mort el 16 d'abril de 1198, croisade, fill de **Leopold V von Babenberg, Herzog von Oesterreich** 1157-1194 i **Hélène Arpad** †1199, visible:

Nota : Morte prisonnière en Angleterre

Fonts : persona: **B.Yeurc'h** (<http://assoc.wanadoo.fr/identite.bretonne/identite-bretonne/histoire/exposition/presentation.html>), naixement: **B.Yeurc'h** (<http://jeanjacques.villemag.free.fr/>), defunció: pour la date précise **B.Yeurc'h** (<http://jeanjacques.villemag.free.fr/>)

- b. **Mathilde**, nascuda el 1185, morta jove.

Fonts : persona: **C.Saint-Félix** (Tonnerre et Chédeville "La Bretagne féodale") 30i2011

- c. **Arthur Ier le Posthume, duc de Bretagne** (1201), **comte d'Anjou, de Tours i du Maine, king of England i of Ireland** (1199), **duc de Normandie i d'Aquitaine** (1199), nascut el 29 de març de 1187, Nantes (Loire-Atlantique), assassinat el 3 d'abril de 1203, Rouen (Seine-Maritime) (a l'edat de 16 anys).

Promès el abril de 1202 amb **Marie (Capétiens)**, nascuda al voltant de 1198, morta el 15 d'agost de 1238, enterrada, église St Pierre, Louvain, Brabant flamand (Belgique) (a l'edat de possiblement 40 anys), filla de **Philippe II Auguste (Capétiens), roi de France** 1165-1223 (veure **34930112**) i **Agnes von Andechs, reine de France** †1201, visible:

Nota : Né le 29/03/1187 à Nantes selon B.Yeurc'h (<http://jeanjacques.villemag.free.fr/>) Lors du siège de Mirebeau, en Poitou, Arthur est trahi par un chevalier français, Guillaume des Roches, et livré à **Jean-Sans-Terre**, son oncle paternel et compétiteur au pouvoir royal qui, après de multiples persuasions à la renonciation au trône d'Angleterre, le fait assassiner en avril 1203, à Rouen.

Fonts : persona: **JL.Mondanel** (Wikipedia) 16 viii 2011, naixement, familia: **O.Guionneau** (site fmg.ac/Projects/MedLands; 12 XI 06), defunció: **B.Yeurc'h** (Le Lien)

**69.860.340 Thibaud III, comte de Champagne** (1197-1201), **comte de Brie** (1197), nascut el 3 de gener de 1179, mort el 24 de maig de 1201, Troyes (Aube), enterrat el 1201, chœur de la collégiale Saint-Etienne, Troyes (Aube) (a l'edat de 22 anys). Pares: **139720680** i **139720681**.

Nota : Thibaud III de Champagne né le 3 janvier 1179, il est le fils cadet de Henri le Libéral et de Marie de France. Il est mort à Troyes le 24 mai 1201.

En 1197, il devient comte de Champagne à la place de son frère Henri II qui l'a désigné comme successeur. Le 1er juillet 1199 à Chartres, il épouse Blanche de Navarre, fille du roi de Navarre Sanche VI de Navarre et de Sancha de Castille, parfois nommée Béatrice de Castille († 1179). Suite à l'appel du pape Innocent III, Thibaut III décide de se croiser en novembre 1199 en compagnie de son beau-frère le comte de Flandre Baudouin, et de son cousin le comte Louis de Blois, fils de sa tante Alix de France (1150-1195). C'est lui qui est désigné comme chef de la quatrième croisade. En 1200, son épouse Blanche met au monde une fille prénommée Marie. C'est pendant la préparation de son expédition en Terre sainte que Thibaut III meurt dans son palais de Troyes le 24 mai 1201. Quelques jours plus tard, le 30 mai 1201, Blanche qui était enceinte, met au monde un fils, le futur Thibaut IV de Champagne, dit le Chansonnier, qui deviendra Thibaut Ier de Navarre.

**Thibaut III de Champagne Thibaut III de Champagne SIGILL THEobaldi TRECn COMITIS PALATINI Early Blazon**



Fonts : persona: J-P.de Palmas (wikipedia) 30 ix 2012, família: Guillaume de Paysac / Jacques BIERRE "Les vies extraordinaires de Hervé IV...de Donzy et de Mahaut de Courtenay" (Delayance, La-Charité, 1977),

... [relation] ...

**69.860.341 Blanca**, àïes Blanche de Navarre, reina de Navarra, comtesse de Champagne, nascuda el 1177, morta el 14 de març de 1229, Pampelune (Navarre, Espagne) (a l'edat de 52 anys), régente du comté de Champagne. Pares: 139720682 i 139720683.

Nota : Voir : [https://es.wikipedia.org/wiki/Blanca\\_de\\_Navarra\\_\(1177-1229\)](https://es.wikipedia.org/wiki/Blanca_de_Navarra_(1177-1229))

Fonts : persona: Manuel Abranches de Soveral, J-E.Tolle (BN, Clairambault 1219 vue 143/Gallica) 3 v 2015, família: Guillaume de Paysac / Jacques BIERRE "Les vies extraordinaires de Hervé IV...de Donzy et de Mahaut de Courtenay" (Delayance, La-Charité, 1977), defunció: JL.Mondanel (Wikipedia) 16 viii 2011

... fills:

- a. Marie, nascuda el 1200.
- b. **Thibaud IV le Troubadour**, àïes Thibaud le Chansonnier, nascut el 30 de maig de 1201, palais de Troyes (Aube), mort el 14 de juliol de 1253, Pampelune, Navarre (Espagne), enterrat el 1253, caveau de la chapelle Santa Isabel, cathédrale de Pampelune (Navarre, Espagne) (a l'edat de 52 anys). Veure 34930170.

**69.860.342:** veure 17.464.212

**69.860.343:** veure 17.464.213.

**69.860.384 Gassion de Mauléon**, vicomte de Soule (4r), seigneur de Belorado, nascut al voltant de 1070, mort el 1129 (a l'edat de possiblement 59 anys). Pares: 139720768 i 139720769.

Nota : Pour éviter ces attaques du Béarn et de tout autre seigneur aquitain, le quatrième vicomte de Soule, Gassion s'engagea dès 1122 à servir Alphonse premier dit « le batailleur » roi de Pampelune, de Navarre et d'Aragon de 1104 à 1134. Celui-ci le récompensa en lui donnant la seigneurie de Belorado en Navarre et en l'aidant à fortifier le château de Mauléon en 1125. **Le château de Mauléon**

---

Le château de Mauléon, dit le vieux château, se situe sur la commune de Mauléon-Licharre, dans le département français des Pyrénées-Atlantiques. Il est inscrit monument historique le 4 mai 1925. **Histoire** Le vieux château de Mauléon a d'abord au Xle siècle, alors qu'est formée la vicomté de Soule, été une motte castrale érigée sur une butte, simplement composée d'une tour de bois, flanquée d'une basse-cour, le tout étant protégé par une palissade ceinturée d'un fossé. En 1261, le roi anglais qui a en Soule le titre de vicomte, décide de faire représenter son autorité, notamment militaire, au moyen d'un capitaine-châtelain, rémunéré par ses soins. Entre 1272 et 1287, Édouard Ier, soucieux de la qualité de ses places fortes, impose des réparations et un renforcement des fortifications du château, travaux poursuivis en 1319 et 1374 sur décision des capitaines-châtelains. Après de vaines tentatives de reconquête sur l'Angleterre, tentatives parfois momentanément couronnées de succès (comme entre 1295 et 1307), le Comte Gaston IV de Foix-Béarn, favorable au roi de France, initie, en 1449, la reconquête de la Guyenne par la prise de Mauléon. À sa mort sur le champ de bataille, en 1512, le château, de même que l'ensemble de la Soule, est définitivement rattaché à la France. Il subit de nouveaux assauts en 1523 – mais de courte durée –, ceux du prince d'Orange et du seigneur de Luxe. Dans la seconde moitié du XVIe siècle, le château souffre des guerres de religion et il est d'ailleurs incendié à cette occasion. En 1642, sur ordre de Louis XIII, le château fort est démolí. En 1648 une reconstruction partielle est organisée mais le château est finalement abandonné. Sous la Révolution française, il est employé comme prison, une fonction qu'il garde pendant des années. En 1831, le ministre de la guerre refuse sa restauration bien qu'il abrite une garnison et ce, jusqu'en 1870, date à laquelle la ville en devient propriétaire.

Fonts : persona: J-L. Dega(Jaurgain), H.deRiberolles(Base Geraude), J-P de Palmas (Le château de Mauléon au Moyen-Âge), familia: J-L. Dega(Jaurgain), H.deRiberolles(Base Auréjac)

... [relation] ...

**69.860.385 Navarre de Miramont**. Pares: 139720770 i 139720771.

Fonts : família: J-L. Dega(Jaurgain), H.deRiberolles(Base Auréjac)

... fills:

- a. Auger, mort el 1150. Veure 278227274.
- b. Guillaume, mort el 1178. Veure 140396992.
- c. **Bernard**, nascut al voltant de 1105, mort el 1142 (a l'edat de possiblement 37 anys). Veure 34930192.

**69.860.386 Auger**, vicomte de La Barthe, comte d'Aure, des Quatre-Vallées, de Magnoac i d'Arné, seigneur de Barberousse, de l'Arboust i de Campan, nascut entre el 1070 i 1080, mort el 1130. Pares: 139720772 i 139720773. [relation] **Ne N**.

Nota : **AUGER**, son of SANCHE Auriol Vicomte de la Barthe & his wife --- (-[1130]). Jaurgain names "Augerius Bartanus filius Sanci"[1157]. Vicomte de la Barthe. m firstly ---. The name of Auger's first wife is not known. m secondly ---. The name of Auger's second wife is not known. Auger & his first wife had four children.

Fonts : persona, família 1: J-P.de Palmas (FMG) 27 viii 2013, naixement: G.Marsan (site de la famille de Gros Jolivalt - ix 2004)

... [relation] ...

**69.860.387 Ne de Barousse**, nascuda el 1085, morta.

Fonts : persona: H.de Riberolles(Base Geraude)

... fills:

- a. **Ne**, nascuda al voltant de 1110, morta. Veure 34930193.



... fills **69860386**-(X1):

- a. **Espain**, nascut al voltant de 1095, mort. Veure **69860400**.  
b. **Arnaud**, Veure **35080354**.  
c. **Pierre**.

Nota : **PIERRE** . "Arnaldus de Labartha et frater eius Petrus" signed the charter dated to [1130] which records the donation of "la terre d'Aguin" to Sainte-Marie de Simorre[1165].

Fonts : persona: **J-P.de Palmas** (FMG) 27 viii 2013

- d. **Blanchefleur**.

Nota : **BLANCHEFLEUR** : "Odo et Arnaldus Wlmi filii Espani vicecomitis de Barta et...Azera vicecomitissa mater eorum et...Blancaflor soror prædicti vicecomitis et Petrus comes Bigoritanus..." donated property "dans le territoire de Dozos" to the monastery of Bonnefont by charter dated to [1140][1166].

Fonts : persona: **J-P.de Palmas** (FMG) 27 viii 2013

**69.860.400 Espain**, vicomte de La Barthe, nascut al voltant de 1095, mort. Pares: **139720800** i **139720801**.

Nota : **ESPAIN** (-after 1140). Vicomte de la Barthe. m AZERE, daughter of ---. "Odo et Arnaldus Wlmi filii Espani vicecomitis de Barta et...Azera vicecomitissa mater eorum et... Blancaflor soror prædicti vicecomitis et Petrus comes Bigoritanus..." donated property "dans le territoire de Dozos" to the monastery of Bonnefont by charter dated to [1140][1158]. Espain & his wife had three children.

Fonts : persona, família: **J-P.de Palmas** (FMG) 27 viii 2013, naixement: G.Marsan (site de la famille de Gros Jolival - ix 2004)

... [relation] ...

**69.860.401 Azère N**.

Fonts : persona: G.Marsan (site de la famille de Gros Jolival - ix 2004), família: **J-P.de Palmas** (FMG) 27 viii 2013

... fills:

- a. **Odon**, nascut al voltant de 1125, mort després de 1170. Veure **34930200**.  
b. **Bernard**, abbé de l'Escale-Dieu, 1155.

Fonts : persona: **J-P.de Palmas** (FMG) 27 viii 2013

- c. **Arnaud-Guillaume**.  
Casat amb **Ne N**, visible:

Nota : **ARNAUD GUILLAUME**. "Odo et Arnaldus Wlmi filii Espani vicecomitis de Barta et...Azera vicecomitissa mater eorum et...Blancaflor soror prædicti vicecomitis et Petrus comes Bigoritanus..." donated property "dans le territoire de Dozos" to the monastery of Bonnefont by charter dated to [1140][1160]. m ---. The name of Arnaud Guillaume's wife is not known. Arnaud Guillaume & his wife had one child: i) **RAYMOND ARNAUD** (-1205). Canon of Saint-Etienne de Toulouse. Bishop of Comminges 1188. [1160]Jaurgain (1902), p. 408, quoting Cartulaire de Bonnefont, Oihenart, Vol. ms. de Mgr. Carsalade du Pont, fo. 203 v.

Fonts : persona, família: **J-P.de Palmas** (FMG) 27 viii 2013

**69.929.280 Isarn III**, vicomte de Lautrec i de Saint-Antonin-Noble-Val, mort el 1137. Pares: **139858560** i **139858561**.

Nota : Attesté en 1083

Fonts : persona: B.de Fournas (<http://www.dagos.org/lautrec.htm>), J-P de Palmas (Base de Viviers), C.Saint-Félix (D.Panfilii in Hélène Debax "Vicomtes et vicomtés...") 16i2015, J-P de Palmas, família: JL Dega (Vicomtes) 29 xi 2019

... [relation] ...

**69.929.281 Ava N**.

Fonts : família: JL Dega (Vicomtes) 29 xi 2019

... fills:

- a. **Sicard IV**, mort al voltant de 1158. Veure **34964640**.  
b. **Isarn de Saint-Antonin**, vicomte de Saint-Antonin, (actual Saint-Antonin-Noble-Val), mort després de 1155.  
Casat amb **Ne N**, visible:

Nota : **ISARN** . Vicomte de Saint-Antonin. "Isarnus vicecomes et fratres eius Guillelmus Jordani et Petrus vicecomes" agreed with "Guillelmo de Fontanis et filiis suis et suis nepotibus, filiis...Umberti fratris sui" to divide their territories by charter dated Jun 1155.

#### References

- Vicomtes et vicomtés dans l'Occident médiéval par Hélène Debax, p.78
- Histoire Générale de Languedoc 3rd Edn. Tome V, Preuves, Chartes et Diplômes, 605, col. 1182.
- [Foundation for Medieval Genealogy](#)

Fonts : persona: J-P de Palmas (Vicomtes et vicomtés dans l'Occident médiéval par Hélène Debax, p.78, Presse Universitaire du Mirail, 2008) xi2009, família: JB.de La Grandiere (Maurice Vuillier comtes de Toulouse et vicomtes de Lautrec 107 pages Toulouse sept,2005) 26 x 2009

- c. **Guilhem Jourdain de Saint-Antonin**, vicomte.  
Casat amb **Ne de Parisot**, visible:

Nota : **GUILLAUME JORDAN** . "Isarnus vicecomes et fratres eius Guillelmus Jordani et Petrus vicecomes" agreed with "Guillelmo de Fontanis et filiis suis et suis nepotibus, filiis...Umberti fratris sui" to divide their territories by charter dated Jun 1155 **References**

- Vicomtes et vicomtés dans l'Occident médiéval par Hélène Debax, p.78
- Histoire Générale de Languedoc 3rd Edn. Tome V, Preuves, Chartes et Diplômes, 605, col. 1182.
- Foundation for Medieval Genealogy

Fontes : persona: J-P de Palmas (Vicomtes et vicomtés dans l'Occident médiéval par Hélène Debax, p.78, Presse Universitaire du Mirail, 2008) xi2009, familia: C.Saint-Félix (Didier Panfilii in "Vicomtes et vicomtés..." d'Hélène Debax) 19x2014

d. Pierre de Saint-Antonin, vicomte.

Nota : **PIERRE . Vicomte**. "Isarnus vicecomes et fratres eius Guillelmus Jordani et Petrus vicecomes" agreed with "Guillelmo de Fontanis et filiis suis et suis nepotibus, filiis...Umberti fratris sui" to divide their territories by charter dated Jun 1155 **References**

- Vicomtes et vicomtés dans l'Occident médiéval par Hélène Debax, p.78
- Histoire Générale de Languedoc 3rd Edn. Tome V, Preuves, Chartes et Diplômes, 605, col. 1182.
- Foundation for Medieval Genealogy

Fontes : persona: J-P de Palmas (Vicomtes et vicomtés dans l'Occident médiéval par Hélène Debax, p.78, Presse Universitaire du Mirail, 2008) xi2009

e. Raymond, évêque de Toulouse (1140-1163).

Nota : Un acte de 1155 énonce sans aucune ambiguïté la consanguinité de Raymond avec ses frères (M.Eclache). Autre élément de confusion: l'évêque Raymond prend tivement le nom de Raymond de Lautrec. En effet, l'évêque de Toulouse, Raymond, s'intitule de Lautrec lorsque son frère Sicard, le fondateur de la lignée meurt en 1159. Le fait que Raymond se dote de ce complément anthroponymique à ce moment là, et non auparavant, est bien le signe d'un mode de dévolution du titre tout à fait particulier. Cependant, Sicard et Pierre, les fils de Sicard n'appliqueront pas la "tradition familiale": ils gèrent leur affaires dès le décès de leur père.<sup>1</sup> **Références**

1. HGL, V, 627-II (1160), HGL,V,627-III (1161)

#### Notice de Patrice Cabau in Mémoires de la Société Archéologique du Midi de la France

Tome LIX (1999) Raymond de Lautrec (1) ... 25 mai 1140 – 10 avril 1163 R., Rus ; Ramundus, Raimundus, Raymundus, Raymondus ; Raimundus de Lautre, Raymundus de Lautre. — Frère des vicomtes de Saint-Antonin-Noble-Val Isarn, Guillaume Jourdain et Pierre (... 1144-1155...) (2). — Parait comme abbé de Saint-Antonin-de-Frédélas (ou Frézélas, autrement Pamiers) en 1139 et encore en novembre 1149 (3). — Mentionné comme évêque de Toulouse en mai 1140 (4). — Nommé en dernier lieu dans une charte datable du mercredi 13 mars 1163 (5) et dans des actes datés d'un mercredi de mars 1162 ou 1163\* (6) et d'avril 1163 (7). — Décédé vraisemblablement le 10 avril (8) 1163, plutôt que le "17 avril 1163" (9) ou le "15 de mars de l'an 1163" (10) (11). **Références**

- 1 Arrondissement de Castres, Tarn.
- 2 Trésor des chartes, n° 86 || H.G.L.1 1733, n° CCCCXCVI, c. 553-554 = H.G.L.3 1875 (V), n° 605, c. 1182-1183 – ÉCLACHE, SCHELLÈS, WATIN-GRANDCHAMP 1988, p. 326 – SCHELLÈS 1990, p. 74 (n. 117).
- 3 H.G.L.1 1733, n° CCCCCLXXVII, c. 525-526 = H.G.L.3 1875 (V), n° 579, c. 1116-1117 – OURGAUD 1865, p. 94-95 ; cf. p. 92 (n. 1).
- 4 Cartulaire de Saint-Sernin de Toulouse, n° 267 || Cartulaire de Saint-Pierre de Lézat, n° 1406.
- 5 Cartulaire de Lézat, n° 166.
- 6 Archives des Hospitaliers de Saint-Jean de Toulouse, n° XXII.
- 7 Cartulaire de Saint-Sernin, n° 105.
- 8 IV. Id. april. ob. Raymondus episcopus Tolosanus. Nécrologe de Saint-Sernin de Toulouse, p. 442 = H.G.L.3 1876 (IV-2), p. 524 (n.).
- 9 XV. (kalendas Mayi.) Eodem die obiit dompnus Raymondus, Tholf[osane] sedis bone memorie episcopus, anno Domini millesimo C.LXIII : Obituare de Saint-Étienne de Toulouse, f. 150 r° = G.C.3 1785, c. 17.
- 10 H.G.L.3 1733, p. 499 = H.G.L.3 1872 (III), p. 836.
- 11 Cartulaire de Gimont : Raymond est encore mentionné dans vingt actes datés de "1164", "1165", "1166", "1167", "1169", "1170", "1172" et "1174" ; il y a manifestement erreur sur les millésimes ou sur le nom de l'évêque.

Fontes : persona: J-P de Palmas (Vicomtes et vicomtés dans l'Occident médiéval par Hélène Debax, p.78, Presse Universitaire du Mirail, 2008 & Patrice Cabau in Mémoires de la Société Archéologique du Midi de la France, 1999 ) xi2009

**69.936.880 Bertrand**, seigneur d'Aramon, nascut al voltant de 1160, mort després de 1226, consul de Nîmes 1225-1226. Pares: **139873760** i **139873761**.

Nota : Consul de Nîmes en 1225-1226, selon la Liste des Consuls de Nîmes, par Léon Ménard, Extrait de l'Histoire civile, Ecclésiastique et Littéraire (1758). Dom Vaissette et Ménard, dans les planches jointes à leurs histoires vont écrire : M. de la Farelle, dans ses « Études historiques sur le Consulat et les Institutions municipales de Nîmes », nous offre un cachet scellant un acte de 1226, qui était propre à la Communauté de Nîmes. On y voyait en empreinte, la figure de ses quatre consuls avec ces mots : « SIGILLVM. CONSVLVM. CIVITATIS. NEMAUSI » SCEAU des CONSULS de la VILLE de NIMES ; ces quatre figures sont debout, elles portent une tunique étroite et serrée par une ceinture au milieu du corps... Tel était donc le sceau de Nîmes au XIIIe siècle. Avant l'intervention royale lors de la Croisade des Albigeois, les habitants de Nîmes songèrent à leur défense commune, & firent une confédération par un traité particulier qui fut parlé le 15 de Février de l'an 1225 (= 1226), entre les consuls & les conseillers du château des arènes d'une part, & les consuls & les conseillers de la cité de l'autre, pour eux & pour leurs successeurs, & pour tous les habitants du château & de la cité à perpétuité. Par ce traité, les uns & les autres assemblés en très-grand nombre, se promirent pour toujours une amitié & une fidélité réciproques, & une défense mutuelle contre tous les griefs & préjudices qu'on voudroit leur causer, avec cette clause que si le château des arènes ou la cité en corps , ou quelques-uns de l'une ou de l'autre communauté, venoient à se separer de cette union ou à y contrevenir, on les regarderoit devant Dieu & devant les hommes, comme des méchans, des traîtres, & des parjures. Ils déclarèrent qu'ils faisoient cette union du commandement des viguiers de Raimond, comte de Toulouse, qui étoient au nombre de trois, savoir Roitaing de Pujault, Bernard Imbolit, & un dernier nommé Won. Pour la rendre même plus forte & plus solemnelle, ils la firent dans Féglie cathédrale, & la jurèrent sur l'autel de la Vierge, sauf les droits du comte de Toulouse, & les biens des chevaliers des arènes & des habitants de la cité. Les consuls du château étoient alors Bertrand de Tarafcon, Bertrand d'Aramon, R. de Vésenobre... , selon l'Histoire civile, ecclésiastique et littéraire de la ville de Nîmes, par Léon Ménard.

Fontes : persona: R.Sekulovich (Guy de Rambaud : Prosopographie des premiers seigneurs d'Aramon) 4 vi 2020

... [relation] ...

... fills:

- a. Pons, nascut al voltant de 1190, mort després de 1243. Veure 34968440.  
b. Raymond.

Fonts : persona: R.Sekulovich (Guy de Rambaud : Prosopographie des premiers seigneurs d'Aramon) 4 vi 2020

- c. Guillaume, seigneur de Lédenon, mort després de 1270.

Nota : Rend hommage le 15 des ides, calendes d'avril 1270, au roi. <https://lengadoc.jimdofree.com/ledenon/>

Fonts : persona: R.Sekulovich (Guy de Rambaud : Prosopographie des premiers seigneurs d'Aramon) 4 vi 2020, R.Sekulovich (Seigneurie de Lédenon) 15 vi 2020

**69.938.304 Géraud de Castelnaud**, baron de Gramat, nascut al voltant de 1085, mort. Pares: 139876608 i 139876609.

Fonts : persona, família: Joël Chirol (base familiale) 13/08/05

... [relation] ...

**69.938.305 Ne N**.

Fonts : família: Joël Chirol (base familiale) 13/08/05

... fills:

- a. Bernard, nascut al voltant de 1120, mort. Veure 34969152.

**69.939.018**: veure 17.462.568.

**69.939.019**: veure 17.462.569.

**69.954.048 Bernard-Raymond II**, seigneur d'Hautpoul, de Vintron i de Saint-Amans, comte d'Hautpoul et Hautpoulois, nascut entre el 1070 i 1090, mort entre el 1136 i 1124. Pares: 139908096 i 139908097.

Fonts : persona: L.Flichy 25i06 (site chistera de B.Labat), JB.de La Grandiere (Maurice Vuillier "Histoire de la famille d'Hautpoul", mars 2007, Toulouse) 2 xii 2016, família: L.Flichy 25i06 (site chistera de B.Labat)

... [relation] ...

**69.954.049 Adélais N**.

Fonts : família: L.Flichy 25i06 (site chistera de B.Labat)

... fills:

- a. Guillaume-Pierre Ier, mort després de 1158. Veure 34977024.

**69.958.152 Guillaume**, comte de Forcalquier (1129-1129), nascut al voltant de 1083, mort el octubre de 1129, Avignon (Vaucluse) (a l'edat de possiblement 46 anys). Pares: 139916304 i 139916305

Nota : Guillaume III[1] d'Urgel, mort à Avignon en 1129, fut comte de Forcalquier en 1129. Il était fils d'Armengol IV, comte d'Urgell, et d'Adélaïde, comtesse de Forcalquier. **Biographie**

---

Son père mourut le 28 mars 1092, son demi-frère Armengol V devint comte d'Urgel et sa mère se retira en Provence en l'emmenant et en s'installant à Forcalquier qu'elle possédait en propre. Elle possédait alors le comté de Provence en indivision avec ses cousins Bertrand Ier de Provence et Bertrand II de Provence. Bertrand II, dernier représentant mâle de la maison de Provence, mourut en 1093, et vingt cinq ans plus tard, il y avait trois familles possédant en indivision la Provence, la maison de Toulouse (avec Alphonse Jourdain), celle de Barcelone (avec Raimond Bérenger III) et celle d'Urgel (avec Adélaïde et Guillaume). Les conflits d'intérêts entre les comtes de Toulouse et de Barcelone aboutirent en 1125 à un partage de la Provence entre Toulouse (qui eut le marquisat de Provence, au nord de la Durance) et Barcelone (qui eut le comté de Provence, au sud de la Durance), excluant la maison d'Urgel. Ces tensions reprirent rapidement dès 1131 avec un nouveau participant, la maison des Baux et furent les causes des guerres baussenques (1144-1162). Mais l'absence du comte de Toulouse sur ses terres provençales permit à Adélaïde de s'étendre dans les régions de Forcalquier et d'Avignon et de s'intituler comtesse de Forcalquier. Adélaïde mourut peu après, en 1129, et Guillaume la suivit de peu dans la tombe. Une vingtaine d'années après, un autre partage définira les limites entre le marquisat de Provence et le comté de Forcalquier. Il avait épousé[2] Garsende, fille de Guigues III, comte d'Albon[3]. De ce mariage naquirent :

- Guigues († 1149), comte de Forcalquier
- Bertrand Ier († 1149/51), comte de Forcalquier

#### Notes

1. .↑ Les interrogations se posent à propos de sa numérotation, qui n'est pas contemporaine, mais attribués par les historiens quelques siècles plus tard. Il est classiquement numéroté Guillaume III, mais sur des critères qui restent inconnus. C'est le premier Guillaume à ne plus être comte de Provence et seulement comte de Forcalquier. Si l'on prend en compte les Guilllaumes qui furent comte de Provence, il serait Guillaume VI. Si l'on ne prend que les Guillaume de sa lignée il serait Guillaume IV.
2. .↑ probablement dans les cinq dernières années de sa vie, les parents de Garsende s'étant mariés entre 1106 et 1110. L'alliance s'est peut être conclue en 1126, au lendemain du partage de 1125.

3. ↑ *Le comté d'Albon devint plus tard le Dauphiné. Il est certain que ce mariage l'aida à revendiquer une partie de la Provence pour former le comté de Forcalquier*

Source

- *Foundation for Medieval Genealogy : comtes de Forcalquier*
- *Edouard Baratier, Histoire de la Provence, Toulouse, Editions Privat, 1990, 604 p. (ISBN 2-7089-1649-1)*

Fonts : persona: J-P de Palmas ([wikipedia](#) et FMG) 23 viii 2011, família: [J-P.de Palmas](#) (FMG) 29 xi 2014

... [relation] ...

**69.958.153 Gersende d'Albon**, nascuda al voltant de 1095, morta. Pares: [139916306](#) i [139916307](#).

Fonts : persona: A.Brabant, família: [J-P.de Palmas](#) (FMG) 29 xi 2014

... fills:

- a. **Guigues, comte de Forcalquier** (1129-1149), nascut el 1124, mort el 1149 (a l'edat de 25 anys).

*Nota : Guigues, mort en 1149, fut comte de Forcalquier de 1129 à 1149. Il était fils de Guillaume III et de Garsende d'Albon. Il n'avait pas plus de cinq ans à la mort de son père, lequel venait lui-même de succéder à sa propre mère, Adélaïde de Provence. La situation du comté de Forcalquier était alors très délicate : le comté de Provence, qui était auparavant possession indivise entre les comtes Alphonse Jourdain de Toulouse, Raimond-Bérenger III de Barcelone et Adélaïde avait été partagée en 1125 entre les deux premiers au mépris des droits d'Adélaïde. Cette dernière avait profité de l'absence du comte de Toulouse pour se ménager une portion de territoire autour d'Avignon et de Forcalquier, mais sa mort suivit de celle de son fils amenait un enfant à la tête du comté de Forcalquier. L'existence même de ce comté risquait d'être remis en cause. Mais il fut soutenu par son grand-père maternel Guigues III d'Albon, puis par son oncle Guigues IV et réussit à faire reconnaître et accepter l'existence du comté de Forcalquier par le comte de Toulouse, également marquis de Provence. D'une épouse dont l'histoire n'a pas conservé le nom, il eut un fils, Guillaume, mort avant lui, et ce fut son frère Bertrand qui lui succéda.*

Fonts : persona: J-L. Dega, J-P de Palmas ([wikipedia](#) et FMG) 22 viii 2011

- b. **Bertrand**, mort abans de 20 de maig de 1151. Veure [34979076](#).

**69.958.154:** veure [69.859.456](#).

**69.958.155 Ne N**.

Fonts : família: A.Brabant

... fills:

- a. **Josserande**. Veure [34979077](#).

... fills [69859456](#)-(X1):

- a. **Lambert**, nascut al voltant de 1090, mort abans de 1125. Veure [34929728](#).

**69.958.272 Bernat de Cerdanya-Urtx**. Pares: [139916544](#) i [139916545](#).

... [relation] ...

**69.958.273 ? ?**.

Fonts : família: J-Louis Dega (geneanet Martin Rodriguez) 27 ii 2019

... fills:

- a. **Bernat de Urtx**. Veure [34979136](#).

**69.958.320 Ottone di Ventimiglia**, comte de Vintimille. Pares: [139916640](#) i [139916641](#).

Fonts : família: A.Euverte(Histoire et généalogie de la maison de Castellane par Georges Martin)04.vi.2009, JLouis Dega, Jean-Louis Dega (Wikipedia) 18 xi 2019

... [relation] ...

**69.958.321 Guillemette de Castellane**. Pares: [139916642](#) i [139916643](#).

Fonts : família: A.Euverte(Histoire et généalogie de la maison de Castellane par Georges Martin)04.vi.2009, JLouis Dega, Jean-Louis Dega (Wikipedia) 18 xi 2019

... fills:

- a. **Guiglielmo III**. Veure [34979160](#).

- b. **Enrico**. Casat amb [? ?](#). visible:

**69.958.328 Basileios Vatatzes**, duke of Thrace, mort al voltant de 1193.

Fonts : família: H.R.Moser/EuSt-II

... [relation] ...

- 2666 -

Fonts : persona: R.Dewkinandan> WW-2 / Manuel Abranches de Soveral, família: H.R.Moser/EuSt-II

... fills:

- a. **Isaakios**, mort el 1261, Genova.  
Casat amb **Ne N**, visible:

Fonts : família: H.R.Moser/EuSt-II

- b. **Ioannes III Doukas Vatatzes**, àlies Йоан III Дукѡ Вѡтаѡцѡ, nascut el 1192, Didymoteiche, mort el 3 de novembre de 1254, Nymphainon (a l'edat de 62 anys). Veure [34979164](#).

**69.958.330 Theodoros I Lascaris**, empereur de Nicée (1205-1222), nascut al voltant de 1175, mort el agost de 1222 (a l'edat de possiblement 47 anys). Pares: [139916660](#) i [139916661](#). [relation] **Philippa of Armenia**, nascuda el 1183, morta després de 1219, filla de **Rupen III of Armenia**, seigneur des Montagnes 1145-1187 i **Isabelle de Thoron**. [relation] **Marie de Courtenay**, nascuda el 1204, morta el setembre de 1222 (a l'edat de 18 anys), filla de **Pierre de Courtenay**, empereur de Constantinople 1155-1219 (veure [17372602](#)) i **Yolande de Hainaut**, impératrice de Constantinople ca 1176-1219 (veure [17372603](#)).

Nota :

**Theodore Lascaris** (c.1175-1222), emperor of Nicaea, was born of a noble Byzantine family, the son of Manuel Lascaris and Ioanna Karatzaina. In 1199, he became the son-in-law of the Byzantine Emperor Alexius III Angelus and distinguished himself during the sieges of Constantinople by the Latins (1203-1204). After the capture of the city he gathered a band of fugitives in Bithynia and established himself in the town of Nicaea, which became the chief rallying-point for his countrymen. Relieved of the danger of invasion by a Latin force which had defeated him in 1204 but was recalled to Europe by a Bulgarian invasion, he set to work to form a new Byzantine state in Asia Minor, and in 1206 assumed the title of emperor. During the next years Theodore was beset by enemies surrounding his fledgling state. He maintained himself stubbornly in defensive campaigns against the Latin emperor Henry of Flanders, defeated his rival Alexius I, emperor of Trebizond, and carried out a successful counter-attack upon Kay Khnusrau I, the sultan of Rûm (also called the sultan of Iconium or Konya), who had been instigated to war by the deposed Alexius III. Theodore's crowning victory was gained in 1210, when in a battle near Pisidian Antioch he captured Alexius and wrested the town itself from the Turks. At the end of his reign he ruled over a territory roughly contiguous with the old Roman provinces of Asia and Bithynia. Though there is no proof of higher qualities of statesmanship in him, by his courage and military skill he enabled the Byzantine nation not merely to survive, but ultimately to beat back the Latin invasion. **Family** By his first wife, Anna Angelina, the daughter of the Emperor Alexius III, Theodore Lascaris had two daughters: Eirene Laskarina (married John III Ducas Vatatzes) and Maria Laskarina (married King Bela IV of Hungary). After Anna Angelina died in 1212, Theodore Lascaris remarried to Philippa of Armenia, the daughter of King Ruben III of Armenia. This marriage was annuled a year later due to religious reasons, and the son born to them, Constantine, was disinherited. Theodore Lascaris married thirdly in 1219 to Marie de Courtenay, the daughter of Peter of Courtenay and Yolanda of Flanders, but they had no children. [http://en.wikipedia.org/wiki/Theodore\\_I\\_Lascaris](http://en.wikipedia.org/wiki/Theodore_I_Lascaris)

Fonts : persona: F-L. Jacquier (Table d'ascendance de Catherine Bailion, Société Généalogique Canadienne-Française), Manuel Abranches de Soveral, família 1: F-L. Jacquier (Table d'ascendance de Catherine Bailion, Société Généalogique Canadienne-Française), R.Dewkinandan> WW-2, família 2: R.Dewkinandan> P.Theroff, casament 3: R.Dewkinandan ( Soc.Genealogy.Medieval ), família 3: Hervé Balestrieri ( communication Thierry Péronnet : généalogie "de Courtenay", d'après arbres anciens aux AD 86, Vienne référencés "Carton n° 35", sur site Web d'entraide généalogique de la Vienne "GE86") 29.09.2013

... [relation] ...

- 69.958.331 Anna Angelos**, nascuda al voltant de 1174, morta el 1212 (a l'edat de possiblement 38 anys). Pares: [139916662](#) i [139916663](#). [relation] **Isaakios Komnenos**, mort al voltant de 1196.

Fonts : persona: F-L. Jacquier (Table d'ascendance de Catherine Bailion, Société Généalogique Canadienne-Française), família 1: R.Dewkinandan> WW-2, família 2: F-L. Jacquier (Table d'ascendance de Catherine Bailion, Société Généalogique Canadienne-Française), R.Dewkinandan> WW-2

... fills:

- a. **Eirene**, nascuda el 1200, morta el 1239 (a l'edat de 39 anys). Veure [34979165](#).

- b. **Maria**, nascuda el 1206, morta el 1270 (a l'edat de 64 anys).

Casada el 1218 amb **Béla IV Árpád**, König von Ungarn (1235-1270), nascut el 1206, mort el 3 de maig de 1270 (a l'edat de 64 anys), fill de **András II Jeruzsálemi Árpád**, König von Ungarn 1175-1235 (veure [17465078](#)) i **Gertrud von Andechs** 1185-1213 (veure [69958335](#)). visible:

Fonts : família: M.Rébeillé-Borgella

- c. **Eudokia**, morta entre el 1247 i 1253.

Promesa el 1222 amb **Robert I de Courtenay**, empereur de Constantinople (1219-1228), nascut al voltant de 1201, mort el gener de 1228, Morée (a l'edat de possiblement 27 anys), fill de **Pierre de Courtenay**, empereur de Constantinople 1155-1219 (veure [17372602](#)) i **Yolande de Hainaut**, impératrice de Constantinople ca 1176-1219 (veure [17372603](#)). visible:

Casada el 1226 amb **Friedrich II der Streitbare von Babenberg**, Herzog von Oesterreich (1230), nascut al voltant de 1210, mort el 15 de juny de 1246 (a l'edat de possiblement 36 anys), fill de **Leopold VI der Glorreiche von Babenberg**, Herzog von Oesterreich 1176/1177-1230 i **Theodora Angelos** 1185..1189-1246, visible: Divorciats el 1229.

Casada entre el 1239 i 1247 amb **Anseau de Cayeux**, mort entre el 1273 i 1276, fill de **Anselme de Cayeu**, seigneur de Longvilliers †1219/ i **Alix de Saint-Omer** †1218/ visible:

Nota : **EVDOKIA Laskarina** ([1210/12]-[1247/53]). Georgius Akropolites names "Irene, Maria et Eudocia" as the three daughters of "Theodorum Lascarinum imperatorem...ex Anna uxore"[68]. Ephræmius records the betrothal of "imperatoris Lascari...tertia filiam Eudociam" and "Robertum", stating that "Manuele patriarcha" objected to the marriage[69]. Georgius Akropolites records that "Robertus was betrothed to "Eudociæ filiæ" but that "Manuelem...patriarcham" objected to the marriage[70]. Georgius Akropolites records that "Theodori imperatoris fratres germani sebastocratores Alexius atque Isaacius" kidnapped "Illius filia Eudocia" from Constantinople after the death of her father[71]. Her first betrothal was arranged in confirmation of the peace between the empire in Nikaia and the Latin empire, but the Patriarch of Nikaia objected to the marriage on the grounds of consanguinity[72]. [Evdokia's supposed second betrothal is indicated in two sources, neither of which name her. The Annales Sancti Rudberti Salisburgenses record that "dux Austrie ducis" (following the sentence recording the dispute between "Liupoldum ducem Austrie et filium suum maiorem") married "sororem regine Ungarie" in 1226[73]. This presumably refers to Maria Laskarina (see above), who was not queen at the time of the event but had become queen by the time the document was probably written. The Chronicle of Alberic de Trois-Fontaines records that "dux Austrie" married one of the daughters (mentioned second) of "Lascarum Grecum"[74]. None of the Greek sources, presumably compiled with more accurate local knowledge than the western European sources, records that Emperor Theodoros Lascaris had four daughters. If the emperor only had three daughters, the daughter who was betrothed to Friedrich of Austria was Eudokia. No evidence has been found pointing to the bride of Friedrich of Austria being Theodoros's daughter by his second or third marriages. The following sources indicate [216117](#) marriage arrangement was terminated. The Continuatio Prædictorum

Vindobonensium records in 1229 that "dux Fridericus Austriae" repudiated his wife "neptem regis Ungarie" with the consent of "patre suo Leupoldo" and later married "filiam ducis Meranie"[75]. The Continuatio Scotorum records in 1230 that "dux Fridericus" married "filiam ducis Merannie" after repudiating "sororis regine Ungarie"[76]. It is difficult to assess from all these sources whether the marriage actually took place or whether the arrangement remained at the betrothal stage. Presumably there would be some evidence of Papal intervention in the primary sources concerning the divorce if the couple had been married.] The Chronicle of Alberic de Trois-Fontaines records that the daughter (mentioned fourth) of "Lascarum Grecum" married "Anselmus de Kiev, de Pontivo natus"[77]. If the supposed earlier marriages of Anseau de Cayeux are correctly shown in the document NORTHERN FRANCE NOBILITY, Evdokia's marriage must be dated to [1239/47].

The marriage must have taken place during a period when the emperors in Nikaia entered a peace arrangement with the Latin empire of Constantinople, with the marriage as part of the deal, but insufficient details are known about the precise chronology of events to be able to assess the date more precisely. Georgius Akropolites records that "Eudocia soror uxoris imperatoris" was the wife of "Aseldecaë [Ἀσέλ Δεκάτῃ]" ("Ansel de Cayeu") at "apud Tzurulum" which was besieged by Emperor Ioannes, her husband fleeing while Evdokia was taken to Constantinople, in [1247] from the context of the passage[78]. Ephræmius records that "sororem reginæ...Eudociam" married "Aseldecæo Italo dynastæ"[79]. The reference to "Italo" is presumably deduced from his later appointment as Vicar-General by Charles I King of Sicily [Anjou-Cape]. If it is correct, as shown in NORTHERN FRANCE NOBILITY, that it was Anseau [V] who married Maria Angelina, and not a younger person named Anseau de Cayeux, Evdokia must have died before 1253. **Betrothed firstly (1222) to ROBERT de Courtenay**, Emperor of Constantinople, son of PIERRE de Courtenay Emperor of Constantinople & his wife Yolande de Flandre ([1201]-Morea end Jan 1228). This betrothal was arranged in confirmation of the peace between the empire in Nikaia and the Latin empire, but the Patriarch [of Nikaia] objected to the marriage on grounds of consanguinity[80]. **Betrothed secondly (1226, contract broken 1229) to FRIEDRICH of Austria**, son of LEOPOLD VI Duke of Austria & his wife Theodora --- ([1210]-killed in battle an der Leitha 15 Jun 1246, bur Heiligenkreuz). He succeeded his father in 1230 as FRIEDRICH II Duke of Austria.] **m ([1239/47]) as his [third] wife, ANSEAU [V] de Cayeux**, son of --- ([1195/1205]-[13 May 1273/Mar 1276]). [68] Georgius Akropolites 15, p. 29. [69] Ephræmius 7720, p. 312. [70] Georgius Akropolites 18, p. 33. [71] Georgius Akropolites 22, p. 37. [72] Sturdza (1999), p. 304, and Gardner (1912), p. 95. [73] Annales Sancti Rudberti Salisburgens 1226, MGH SS IX, p. 783. [74] Chronica Albrici Monachi Trium Fontium 1221, MGH SS XXIII, p. 911. [75] Continuatio Prædictorum Vindobonensium 1229, MGH SS IX, p. 726. [76] Continuatio Scotorum 1230, MGH SS, p. 726. [77] Chronica Albrici Monachi Trium Fontium 1221, MGH SS XXIII, p. 911. [78] Georgius Akropolites 47, p. 92. [79] Ephræmius 8615, p. 346. [80] Sturdza (1999), p. 304, and Gardner (1912), p. 95.

Sofia épousa Anseau après avoir été séparée du duc d'Autriche. Attention: il ne faut pas confondre son époux avec autre Anseau (son fils !) qui épousa aussi une Lascaris ! jplg 16/1/2010

Fonts : persona: JB.de La Grandiere (Jean Longnon "Les compagnons de Villehardouin" Hautes études médiévales et modernes PP 200/201 Genève 1978 ) 19 xi 2009, J-P.de Palmas (Charles Cawley & FMG) 17 x 2018, familia 1: R.Dewkinandan> WW-2, J-P.de Palmas (Charles Cawley & FMG) 17 x 2018, familia 2: R.Dewkinandan> WW-2, familia 3: J-P.de Palmas (Charles Cawley & FMG) 17 x 2018

d. **Nikolaos**, mort el 1211.

Fonts : persona: R.Dewkinandan> WW-2

e. **Ioannes**, mort el 1211.

Fonts : persona: R.Dewkinandan> WW-2

... fills **69958330**-(X2):

a. **Konstantinos, Duke of Thracia**, nascut el 1214, mort després de 1249.

Fonts : persona: R.Dewkinandan> P. Theroff

... fills **69958331**-(X1):

a. **Theodora Angelos Komnenos**, nascuda al voltant de 1190, morta després de 1211.

Casada al voltant de 1200 amb **Iwanko, Tsar of Bulgaria** (1200-1200), mort després de 1200, fill de **Nn N | Ne Asen**, visible:  
Casada entre el 1201 i 1202 amb **Dobromir Strez, prince of Struma**, mort entre el 1208 i 1211, fill de **Strez N | Ne Asen**, visible:

Fonts : persona, familia 1, familia 2: R.Dewkinandan> WW-2

**69.958.332 Iwan Asen I Asen, Tsar of Bulgaria** (1187-1196), assassinat el 1196, Turnovo. Pares: **139916664 | 139916665**.

Nota :

**Iwan Asen I** was Tsar of Bulgaria in the twelfth century.

**Rise to power** In the 167 years of Byzantium's domination of Bulgaria there were many unsuccessful attempts to overthrow the Byzantine oppression. Not until 1185 when another heavy tax was levied on the long oppressed population north of the Balkan mountain, there was wide support for a popular uprising. Byzantium was already in a state of decline, precipitated by internal conflicts and by Hungarian and Norman assaults. Two brothers from a noble family and a trace of Cuman blood saw the opportunity and in front of the crowd that had gathered to celebrate the inauguration of the Church of St. Demetrius in Turnovo they called Bulgarians to arms. Ivan Asen (also known as Belgun) and Todor, who was crowned a Tsar under the name Peter IV fought for Bulgaria's liberation for more than a decade. They demonstrated both strong will and military talent. The northern part of Bulgaria was first to be liberated. At some point they temporarily withdrew beyond the Danube with their troops. Then, after recapturing their lands and the new capital of Turnovo, Peter and Asen drove the Byzantine army south to Eastern Thrace and fought their way to the Prosek fortress in the Vardar region of Macedonia. The battle for Lovech in 1187 was decisive. After a three-month siege Emperor Isaac II Angelus failed to crush the resistance of the defenders of the fortress. The treaty that Peter IV and Ivan Asen signed with the Empire served as a recognition of the liberated Bulgarian state. The political points Bulgarians earned on the field of battle were used to appoint an archbishop of the now independent Bulgarian church. As a guarantee for good behavior from his neighbor, the basileus took the two leaders' younger brother Kaloyan to Constantinople. Ironically for Byzantium as it turned out, his stay in the Empire's capital prepared the youth for the burden of being a Tsar and one of the most successful Bulgarian monarchs. After the hard won independence, the time was right for the two brothers to consolidate their new dynasty. Peter IV recognized his younger brother's superior skills as a commander and statesman. Ivan Asen I was crowned Tsar in Turnovo, while he retained his throne but only kept control over the lands around the one-lime capital Preslav. **His reign** In their continued struggle against the Empire, the two brothers were aided by the alleviation of Byzantine pressure owing to the passage of the Third Crusade through the Balkans, and by the Cumans who send their cavalry against the Byzantines. Victories were won in the battles in the Tryavna pass and near Arcadiople (Eastern Thrace). The borders of the state extended far south into Thrace and the Aegean region. Even the battle-hardened Hungarians were unable to put up resistance to the army of Asen and Peter, and after a series of Bulgarian-won battles, were forced to give back to Bulgaria the regions of Belgrade and Branicevo. The Byzantine chronicler Nicetas Choniates wrote that the brothers were striving to unite the three Bulgarian regions: Moesia, Thrace and Macedonia under their rule, as it had been in earlier times. In 1196 Tsar Ivan Asen I was murdered by his cousin Ivanko. Tsar Peter IV sent the cousin into exile but before a year had elapsed, himself became the victim of a conspiracy. Having learned the news, Kaloyan escaped from Constantinople. [http://en.wikipedia.org/wiki/Iwan\\_Asen\\_I](http://en.wikipedia.org/wiki/Iwan_Asen_I)

The Asen dynasty ruled the Second Bulgarian Empire between 1187 and 1218. The origins of the dynasty are still a source of much controversy. The nickname of Ivan Asen I, "Belgun" and the name of the dynasty are clearly of Turkic (most likely Cuman origin), hence some historians have described the dynasty to be of Cuman or of mixed, Cuman-Bulgarian, stock. "Asen" is close to the Ashina clan of Eurasian rulers. A number of medieval sources, however, regard the first three rulers of the dynasty, Teodor (I) Peter (IV), Ivan Asen I and Kaloyan, to be of Vlach origin. In their own administrative documents and correspondence, the three rulers viewed themselves as descendants and successors of the Bulgarian Tsars Samuil, Peter I and Simeon I, and the state they founded as a continuation of the First Bulgarian Empire. Earlier rulers from the Asen dynasty (particularly Kaloyan) referred to themselves as "Emperors of Bulgarians and Vlachs". Later rulers, especially the successful Ivan Asen II, styled themselves "Tsars of Bulgarians and Greeks".

<http://en.wikipedia.org/wiki/Asen>

He was murdered by his cousin Iwanko.

Fonts : persona: R. Dewkinandan> P. Theroff , Manuel Abranches de Soveral

... [relation] ...

**69.958.333 Ne N.**

... fills:

a. **Ivan Asen II**, àlies **Иван Асен II**, nascut el 1190, mort el 1241 (a l'edat de 51 anys). Veure **34979166**.

b. **Alexander**, mort el 1241.

Casat amb **Ne Nemanja**, visible:

Fonts : persona, familia: R.Dewkinandan> P.Theroff

**69.958.334: veure 17.465.078.**

**69.958.335 Gertrud von Andechs**, àlies Sainte Gertrude, nascuda el 1185, assessinada el 24 de setembre de 1213 (a l'edat de 28 anys). Pares: **139916670** i **139916671**.

Nota : Gertrude of Merania (1185 - 24 September 1213) was the first wife of King Andrew IV of Hungary and thereby Queen consort of Hungary and 1205 until her assassination. Family She was the daughter of the Bavarian Count Berthold IV of Andechs, who had been elevated to a Duke of Merania by Emperor Frederick Barbarossa, and his wife Agnes from the Saxon House of Wettin. Gertrude's elder sister was Agnes of Merania, a famous beauty, who married King Philip II of France. Her younger sister was St. Hedwig of Silesia, wife of the Piast duke Henry I the Bearded, the later High Duke of Poland. Her brother was Otto, who succeeded his father as Duke of Merania. Gertrude's mother, Agnes of Wettin was a granddaughter of Margrave Conrad of Meissen and a great-great granddaughter of the Hohenstaufen duke Frederick I of Swabia and his wife Agnes of Germany.[2], herself a daughter of Emperor Henry IV and Bertha of Savoy. Gertrude's paternal grandparents were Count Berthold III of Andechs, Margrave of Istria and his wife Hedwig from the House of Wittelsbach at Scheuern, a descendant of King Béla I of Hungary, through his daughter, Sophia of Hungary. Marriage Her parents wanted their daughters to all make important political marriages, which would create alliances for Duke Berthold IV. Gertrude married the Árpád prince Andrew II, younger son of late King Béla III of Hungary, before 1203. Andrew thereby took sides in the conflict over the German throne, joining his father-in-law in his support of Duke Philip of Swabia, while his elder brother King Emeric of Hungary backed King Otto IV of Germany. The couple had five children: Anna Maria of Hungary (c. 1204 - 1237), wife of Tzar Ivan Asen II of Bulgaria King Béla IV of Hungary (1206 - 3 May 1270) Saint Elisabeth of Hungary (1207 - 10 November 1231), wife of Landgraf Louis IV of Thuringia King Coloman of Galicia-Lodomeria (1208 - June 1241) Prince Andrew II of Halych (c. 1210 - 1234) Ambitious Gertrude exerted much political influence over her husband. It was probably her who persuaded Andrew to conspire against his brother again, but when King Emeric, who had realised that Andrew's troops outnumbered his armies, went unarmed, wearing only the crown and the sceptre, to Andrew's camp near Varasd, Andrew surrendered voluntarily on the spur of the scene. The king had his brother arrested, but Andrew managed to escape shortly afterwards. During this time, Gertrude was sent back to her father. Things improved for her, when Prince Andrew took over the government of the Hungarian kingdom upon the death of King Emeric in 1204, officially as regent for his minor nephew Ladislaus III, who nevertheless died driven in exile one year later. Murder Gertrude was killed in 1213, by Hungarian noblemen (magnates), who were jealous over the advancement of her German relatives at court. The terms Nobilissimus (most noble) and nobilissima familia (most noble family) have been used since the 11th century for the King of Hungary and his family, but it were then only a few, among them also Gertrude, which were mentioned in official documents as such. While the king was in battle, Gertrude gave out Hungarian land as "gifts" to her favorites. According to medieval chroniclers, one third of the country was given away but the magnates got it back after the queen's death. Thus, Hungary did not prosper and during the frequent absence of her husband the queen, as Dietrich von Apolda states, conducted the affairs of the kingdom like a man. In 1206 her younger brother Berthold was installed as Archbishop of Kalocsa, in 1212 he was also appointed Voivode of Transylvania. While King Andrew was campaigning Galicia, the Hungarian nobles decided to get rid of the queen and in 1213 on a hunt with Berthold and their guest Duke Leopold VI of Austria in the Pilis Mountains, she was killed. Gertrude's body was torn to pieces, her brother and Duke Leopold narrowly escaped with their lives. Due to the current political situation most of her murderers remained unpunished during the rule of Andrew II. Only Gertrude's son King Béla IV took revenge after his accession to the throne. Gertrude's tomb was of a Gothic style. Her tomb was excavated between 1967 and 1980.[3] On Yolanda's death, Andrew married Beatrice d'Este. In Media She is the main character in Ferenc Erkel's opera, Bánk bán. It is based on a true fact: Lord Bánk, a nobleman went to battle with the king. His young wife stayed at home. Gertrude's brother fell in love with the young woman but she was afraid of him. Gertrude encouraged her brother. When Lord Bánk heard of this, he was very angry and he was leader of the group of men that killed the queen. Her brother fled for his life. References 1.^ <http://mek.niif.hu/00300/00355/html/index.html> 2.^ Ancestors of Gertrud von Andechs (Sainte Gertrude) 3.^ Translation from German Wikipedia, with further sources Source: [http://en.wikipedia.org/wiki/Gertrude\\_of\\_Merania](http://en.wikipedia.org/wiki/Gertrude_of_Merania)

Fonts : naixement: O.Guionneau (wikipedia; 31 I 10), defunció: O.Guionneau (wikipedia) 31 I 2010

... fills:

a. **Marie**, nascuda el 1204, morta el 1237 (a l'edat de 33 anys). Veure **34979167**.

b. **Béla IV**, **König von Ungarn** (1235-1270), nascut el 1206, mort el 3 de maig de 1270 (a l'edat de 64 anys).

Casat el 1218 amb **Maria Lascaris**, nascuda el 1206, morta el 1270 (a l'edat de 64 anys), filla de **Theodoros I Lascaris**, empereur de Nicée ca 1175-1222 (veure **69958330**) i **Anna Angelos** ca 1174-1212 (veure **69958331**). visible:

Nota : Sous son règne la Hongrie fut dévastée par les Mongols (1241).

Béla IV (English: /b?i?/; 1206-1270), King of Hungary[1] (1235-70) and of Croatia (1235-70), duke of Styria 1254-58. One of the most famous kings of Hungary, he distinguished himself through his policy of strengthening of the royal power following the example of his grandfather Béla III, and by the rebuilding Hungary after the catastrophe of the Mongolian invasion in 1241. For this reason he is called by the Hungarians "the second founder of our country". Early life Béla was the eldest son of King Andrew II of Hungary and his first wife, Gertrude of Merania. Upon Pope Innocent III's request, the ecclesiastic and temporal dignitaries of the Kingdom of Hungary took an oath before his birth that they would accept him as his father's successor. The infant Béla was probably present when a group of conspirators murdered his mother on 28 September 1213. Following the murder, his father ordered only the execution of the conspirators' leader and ~~2~~ ~~689~~ the other members of the group, which resulted in Béla's emerging

antipathy against his father. In the beginning of 1214, Béla was engaged to a daughter of Tzar Borisl of Bulgaria. Shortly afterwards, he was crowned junior king. When his father left for a Crusade in August 1217, his maternal uncle, Archbishop Berthold of Kalocsa took Béla to the fortress of Steyr in Styria and he returned to Hungary one year later, following his father's return from the Holy Land. Rex junior In 1220, Béla married Maria Laskarina, a daughter of the Emperor Theodore I Laskaris of Nicaea and his father entrusted him with the government of Slavonia. However, King Andrew II, who had arranged Béla's marriage during his return from the Crusade, persuaded Béla to separate from his wife in 1222. Pope Honorius III, however, denied to declare their marriage null and void; therefore Béla took back his wife and escaped to Austria fearing his father's anger. Finally, King Andrew II made an agreement with his son with the mediation of the Pope and Béla took over again the government of Slavonia, Dalmatia and Croatia. As governor, Béla began, with the authorization of the Pope, to take back the royal domains that King Andrew II had granted to his partisans during the first half of his reign. He laid siege to Klis, the fortress of a turbulent

Croatian baron who had to surrender. In 1226, his father entrusted him with the government of Transylvania where he assisted the missionary work of the Blackfriars among the Cuman tribes who settled down in the territories west of the Dniester River. As a result of their missionary work, two chieftains of the Cumans, Bartz and Membrok were baptized and they acknowledged Béla's overlordship around 1228. In the meantime, Béla began to organise the Banat of Szörény, a march of the kingdom. In 1228, he began to revise his father's "needless and fruitless" donations in the whole territory of the kingdom with the authorisation of his father. However, his military failure in Halych, when assisting his younger brother, Andrew, weakened his influence and King Andrew II put an end to the revision of his former donations. During the early 1230s, Béla took part in the military expeditions of his father against Halych and Austria. His relation with his father became even worse when King Andrew II married, on 14 May 1234, Beatrice D'Este, who was thirty years his junior. The first years of his reign when his father died on 21 September 1235, Béla ascended the throne without any opposition and Archbishop Robert of Esztergom crowned him on 14 October in Székesfehérvár. Shortly afterwards, he accused his young stepmother and his father's main advisor, Denis, Apud's son of adultery and ordered their arrest. Béla's main purpose was to restore the royal power that had weakened during his father's rule; e.g., he ordered the burning of his advisors' seats, because he wanted to force them to stand in the presence of the king. As he also wanted to strengthen the position of the towns, he confirmed the charter of Székesfehérvár and granted new privileges to several key towns in the kingdom (Pest, Nagyszombat(Trnava), Selmečbánya(Banská Štiavnica), Korpona(Krupina), Zólyom(Zvolen), BarsStary Tekov, and Esztergom).[2] He sent Friar Julian to find the Magyar tribes who had remained in their eastern homeland. Friar Julian, after meeting with the eastern Magyars returned to Hungary in 1239 and informed Béla of the planned Mongol invasion of Europe. Béla wanted to take precautions against the Mongols; therefore he granted asylum, in Hungary, to the Cumans who had been defeated by the Mongols. However, the nomadic culture of the Cumans caused tensions between them and the Hungarians which became more and more acute. Béla tried to reinforce the eastern borders of his kingdom, but the Mongol troops, led by Batu Khan, managed to break through the frontier defenses on 12 March 1241. On hearing of the Mongols' successful attack, the citizens of Pest, who had been accusing the Cumans of cooperating with the Mongols, murdered Köten, the Khan of the Cumans; therefore the enraged Cumans began to plunder the countryside and they left the country. The Mongol invasion of Hungary After the Cumans' departure, Béla could lead only a small army against the Mongols who defeated him in the Battle of Mohi on 11 April 1241. After his disastrous defeat, Béla fled to Pressburg (Bratislava) and then to Hainburg where Duke Frederick II of Austria seized his treasury and forced him to cede three western counties of his kingdom to Austria. Béla fled from Hainburg to Zagreb and he sent his envoys to the Emperor Frederick II and Pope Gregory IX to seek their assistance against the Mongols. He even offered to accept the overlordship of the Holy Roman Emperor in case he sent troops to Hungary, but none of the Western powers provided him any assistance. In the meantime, the Mongols were plundering the territories of the kingdom west of the Danube River. Moreover, in January, they could cross the frozen Danube and Béla had to flee from the Mongol troops, the khan sent to capture him into Croatia. Tatars under the leadership of Kadan believed that the king was hiding in the Klis Fortress. They attacked it in March 1242, and experienced a major failure. But when they learnt that the king was not there, they abandoned their attack on the fortress, and ascending their mounts rode off in the direction of Trogir. All the same, a number of them turned toward Split. The Mongols attacked the Dalmatian cities but eventually withdrew without major success, as the mountainous terrain and distance were not suitable for Mongol warfare. After failure against Croatian soldiers, Mongols retreated and Béla IV awarded Croatian towns and nobility. Much of Hungary and Croatia was plundered by the Mongols nonetheless, but without any major military success. The "Second Founder of our Country" Following the Mongol invasion of Hungary, Béla broke with his former internal policy. Based on the experiences of the occupation, he began to grant estates to his partisans, but simultaneously he also obliged them to build up fortresses there, because only fortresses could resist the conquerors. He also encouraged the towns to protect themselves by erecting walls. He called back the Cumans to Hungary and granted them the deserted territories between the Rivers Danube and Tisza. Because of his successful internal policy, he is greatly respected in Hungary and commonly known as "the second founder" of the kingdom. External expansions Already in 1242, he could lead his troops against Duke Frederick II of Austria. During his campaign, he managed to reoccupy Sopron and Kőszeg and he compelled the duke to renounce the three counties he had occupied during the Mongol invasion. On 30 June 1244, Béla made a peace with the Republic of Venice and he surrendered his supremacy over Zadar (then called Zara) but he retained the 1/3 of the Dalmatian city's revenues of customs. In 1245, Béla provided military assistance to his son-in-law, Prince Rostislav against Prince Danylo of Halych, but the latter forced back the pretender's attacks. Upon his request, Pope Gregory IX absolved Béla of his oath he had taken to the Holy Roman Emperor during the Mongol invasion on 21 August 1245. Shortly afterwards, Duke Frederick II of Austria, who did not give up his claims to the western counties of the Kingdom of Hungary, launched an attack against Hungary. Although, he could defeat the Hungarian troops in a battle by the Leitha River, but he died in the battle. With his death, the male line of the House of Babenberg became extinct, and a struggle commenced for the rule over Austria and Styria. Béla granted the Banat of Szörény to the Knights Hospitaller in 1249, when a rumour was spreading that the Mongols were preparing a new campaign against Europe. In the same year, he assisted again his son-in-law against Halych, but Prince Danylo defeated his troops by the San River. Finally, Béla decided to make an agreement with the Prince of Halych and they had a meeting in Zólyom in 1250 where Béla promised that he would not assist his son-in-law against Prince Danylo. Béla decided to intervene in the struggle for the inheritance of the House of Babenberg and arranged a marriage between Gertrude of Austria, the niece of the deceased Duke Frederick II of Austria, and Roman Danylovich, a son of Prince Danylo of Halych. In 1252, he led his armies against Austria and occupied the Vienna Basin. However, King Ottokar II of Bohemia, whose wife was Margaret, the sister of Duke Frederick II, also declared his claim to the two duchies. Béla made a campaign against Moravia but he could not occupy Olomouc; therefore he started negotiating with the King of Bohemia with the mediation of the Papal legates. Finally, Béla had a meeting with King Ottokar II in Pressburg and they concluded a peace. Based on the provision of the peace Wiener Neustadt and the Duchy of Styria came under Béla's rule. Struggles with his son Béla had had his eldest son, Stephen crowned junior king already in 1246, but he did not want to share the royal power with his son. However, Stephen recruited an army against his father and persuaded Béla to cede him the government of Transylvania in 1258. In the same year, the Styrians, who would have preferred the rule of the King of Bohemia, rose against Béla's reign, but his troops suppressed their rebellion. After his victory, Béla appointed his son to Duke of Styria. Nevertheless, the Styrians rebelled against the rule of the King of Hungary again with the support of King Ottokar II. Béla and his son commenced a military campaign against King Ottokar II's lands, but their troops were defeated on 12 July 1260 in the Battle of Kressenbrunn. Following the battle, Béla renounced his claim to the Duchy of Styria on behalf of the King of Bohemia in the Peace of Pressburg. Shortly after the peace, Stephen took over again the government of Transylvania. Béla and his son jointly led their armies against Bulgaria in 1261. Nevertheless, Béla favoured his younger son, Duke Béla and his daughter, Anna, the mother-in-law of the King of Bohemia; therefore his relationship with his elder son was getting tense. The two kings (father and son) began to harass the other's partisans, and their clash seemed inevitable. Finally, the Archbishops Fülöp of Esztergom and Smaragd of Kalocsa commenced to mediate between them and the two kings signed an agreement in the summer of 1262 in Pozsony. Based on the agreement, Stephen V took over the government of the parts of the Kingdom East of the Danube. However, their reconciliation was only temporary, because their partisans were continuously inciting them against each other. In 1264, the junior king attacked his mother's and sister's estates in his domains. Béla sent troops against his son, whose wife and son were soon captured, while Stephen had to retreat to the Castle of



*Feketehalom*(Codea). However, the young king managed to repel the siege of his father's troops and to commence a counter-attack. Stephen V won a strategic victory over Béla's troops in the Battle of Isaszeg in March 1265 and in the subsequent peace Béla was obliged to cede the government of the Eastern parts of his kingdom again to his son. On 23 March 1266, they confirmed personally the peace in the Convant of the Blessed Virgin on the Nyulak szigete ('Rabbits' Island'). In 1267, the 'prelates and nobles' of the Kingdom of Hungary held a joint assembly in Esztergom, and their decisions were confirmed by both Béla and his son. His last years Béla lost his favourite son in the summer of 1269. Afterwards, his favourite daughter, Anna exercised more and more influence over him. In his last will, Béla entrusted his daughter and his followers to her son-in-law, King Otakar II of Bohemia, because he did not trust his son. Marriage and children 1218: Maria Laskarina, a daughter of the Emperor Theodore I Lascaris of Niceae and Anna Angelina, their children included 1.Saint Kunigunda (5 March 1224 - 24 July 1292), wife of Prince Boleslaw V the Chaste of Poland 2.Margareth (before 1124) 3.Catherine (before 1124) 4.Anna, (1226/1227 - after 3 July 1271), wife of Prince Rostislav of Macva 5.Elisabeth, (1236 - 24 October 1271), wife of Henry XIII, Duke of Bavaria 6.Konstantia, (? - ?), wife of King Leo I of Halych 7.King Stephen V of Hungary, (before 18 October 1239 - 6 August 1272) 8.Saint Margaret, (27 January 1242 - 18 January 1271) 9.Blessed Ilona, (? - 16/17 June after 1303), wife of Boleslaw the Pious Duke of Greater Poland 10.Duke Béla of Slavonia (c. 1245 - 1269) 11.Szabina, wife of Mózes (Majós/Majs/Mojs/Moys), Palatine of Hungary (? - 1280)[3][4][5] His legacy Because of the more and more chaotic internal situation after his death many thought him as the last ruler who brought peace to the realm. The epigram on his tomb refers this idea *Aspice rem caram: tres cingunt Virginis aram: Rex, Dux, Regina, quibus adsint Gaudia Trina Dum licuit, tua dum viguit rex Béla, potestas, Fraus latuit, pax firma fuit, regnavit honestas.* *Titles King of Hungary, Dalmatia, Slavonia, Croatia, Cumania, Galicia and Lodomeria, Duke of Styria (1254-1258)* *References 1. ^ Béla IV. (2009). In Encyclopædia Britannica. Retrieved 19 April 2009, from Encyclopædia Britannica Online: <http://www.britannica.com/EBchecked/topic/520339/Bela-IV> 2. ^ Juck, Lubomír (1984). *Výsady miest a mesteciek na Slovensku (1238-1350)*. Bratislava: Veda. 3. ^ Gyula Pauler, A Magyar Nemzet Története: Az Árpád-házi Királyok Alatt, Vol. 2., Athenaeum, 1899. Page 321 4. ^ Gyula Pauler, A Magyar Nemzet Története: Az Árpád-házi Királyok Alatt, Vol. 2., Athenaeum, 1899. Page 531 5. ^ Mór Wertner, Az Árpádok Családi Története, Pleitz Fer. Pál könyvnyomdája, 1892. Page 606 *Sources Kristó, Gyula - Makk, Ferenc: Az Árpád-ház uralkodói (IPC Könyvek, 1996) Korai Magyar Történeli Lexikon (9-14. század), főszerkesztő: Kristó, Gyula, szerkesztők: Engel, Pál és Makk, Ferenc (Akadémiai Kiadó, Budapest, 1994) Magyarország Történeli Kronológiája I. - A kezdetektől 1526-ig, főszerkesztő: Benda, Kálmán (Akadémiai Kiadó, Budapest, 1981) Parsons, John Carmi. Medieval Queenship, 1997 This article incorporates text from a publication now in the public domain: Chisholm, Hugh, ed (1911). Encyclopædia Britannica (11th ed.). Cambridge University Press. Source: [http://en.wikipedia.org/wiki/B%C3%a9la\\_IV\\_of\\_Hungary](http://en.wikipedia.org/wiki/B%C3%a9la_IV_of_Hungary) Fontos : persona: M.Rérolle (Larousse) 31/8/06, familia: M.Rébellé-Borgella**

- c. **Élisabeth**, *aliés sainte Élisabeth de Hongrie, nascuda el 7 de juliol de 1207, Bratislava (Slovàquia), morta el 17 de novembre de 1231, Marbourg, Hesse (Alemanya), enterrada el 19 de novembre de 1231, Marbourg, Hesse (Alemanya) (a l'edat de 24 anys).*  
 Casada el 1221 amb **Ludwig IV der Heilige**, *aliés bienheureux Louis de Thuringe, Landgraf von Thüringen, nascut el 28 d'octubre de 1200, mort el 11 de setembre de 1227, Otranto, Puglia (Itàlia) (a l'edat de 26 anys), fill de **Hermann I, Landgraf von Thüringen** ?1155-1217 i **Sophie von Wittelsbach** 1172-1238. visible:*

*Nota : Fille du roi André II de Hongrie, née en 1207, elle est fiancée à quatre ans à Louis, fils du margrave Hermann de Thuringe, qu'elle épouse à quatorze ans. Convertie à l'idéal de vie de saint François d'Assise, elle se voue aux pauvres malades et aux lépreux qu'elle soigne. Veuve à vingt ans, elle se retire à Marburg, en Hesse, mène une vie toute d'austérité et meurt en 1231, tertulaire de saint François. Deux scènes légendaires sont célèbres : Elle dérobe dans la cuisine du château des victualles pour les distribuer aux pauvres. Surprise, elle dit à son beau-frère qu'elle transporte là des roses pour s'en tresser une couronne. Les aliments se sont effectivement transformés en roses dans sa corbeille. C'est le miracle des roses. Elle installe un lépreux dans le lit conjugal. D'abord horrifié, le landgrave reconnait « avec les yeux de l'âme » le Christ sous cette apparence affreuse. Son culte, diffusé par les franciscains, a deux centres : Kassa en Hongrie et Marburg en Allemagne. Élisabeth est la patronne des boulangers, des mendians et des organisations charitables.*

----- Elizabeth of Hungary, T.O.S.F., (German: Heilige Elisabeth von Thüringen, Hungarian: Árpád-házi Szent Erzsébet, 7 July 1207 - 17 November 1231)[2] was a princess of the Kingdom of Hungary, Countess of Thuringia, Germany and a greatly venerated Catholic saint.[3] Elizabeth was married at the age of 14, and widowed at 20. She then became one of the first members of the newly founded Third Order of St. Francis, relinquished her wealth to the poor, and built hospitals, where she herself served the sick. She became a symbol of Christian charity in Germany and elsewhere after her death at the age of 24. Early life and marriage Elizabeth was the daughter of King Andrew II of Hungary and Gertrude of Merania. Her ancestry included many notable figures of European royalty, going back as far back as Vladimir the Great of Kievan Rus. According to tradition, she was born in the castle of Sárospatak, Kingdom of Hungary, on 7 July 1207,[4][5][6] according to a different tradition she was born in Pozsony, Kingdom of Hungary (modern-day Bratislava, Slovakia), where she lived in the Castle of Posonium until the age of four. A sermon printed in 1497 by the Franciscan friar Osvaldus de Lasco, a church official in Hungary, is the first to name Sárospatak as the saint's birthplace, perhaps building on local tradition. The veracity of this account is not without reproach: Osvaldus also transforms the miracle of the roses (see below) to Elizabeth's childhood in Sárospatak, and has her leave Hungary at the age of five.[7] Elizabeth was brought to the court of the rulers of Thuringia in central Germany, to become betrothed to Louis IV, Landgrave of Thuringia, a future bride who would reinforce political alliances between the families.[8] She was raised by the Thuringian court, so she would be familiar with the local language and culture. In 1221, at the age of fourteen, Elizabeth married Louis; the same year he was enthroned as Landgrave Louis IV, and the marriage appears to have been happy. In 1223, Franciscan friars arrived, and the teenage Elizabeth not only learned about the ideals of Francis of Assisi, but started to live them. Louis was not upset by his wife's charitable efforts, believing that the distribution of his wealth to the poor would bring eternal reward; he is venerated in Thuringia as a saint, though he was never canonized by the Church. It was also about this time that the priest and later inquisitor Konrad von Marburg gained considerable influence over Elizabeth when he was appointed as her confessor. In the spring of 1226, when floods, famine, and plague wrought havoc in Thuringia, Louis, a staunch supporter of the Hohenstaufen Frederick II, Holy Roman Emperor, represented Frederick II at the Reichstag (Imperial Diet) in Cremona. Elizabeth assumed control of affairs at home and distributed alms in all parts of their territory, even giving away state robes and ornaments to the poor. Below Wartburg Castle, she built a hospital with twenty-eight beds and visited the inmates daily to attend to them. Elizabeth's life changed irrevocably on 11 September 1227 when Louis, en route to join the Sixth Crusade, died of a fever in Otranto, Italy. On hearing the news of her husband's death, Elizabeth is reported to have said, "He is dead. He is dead. He is dead. It is me as if the whole world died today.[9] His remains were returned to Elizabeth in 1228 and entombed at the Abbey of Reinhardsbrunn. Widowhood After Louis' death, his brother, Henry Raspe, assumed the regency during the minority of Elizabeth's eldest child, Hermann (1222-1241). After bitter arguments over the disposal of her dowry-a conflict in which Konrad was appointed as the official Defender of her case by Pope Gregory IX-Elizabeth left the court at Wartburg and moved to Marburg in Hesse. Popular tradition has it that she was cast out by Henry, but this does not stand up to critical examination. [further explanation needed] Following her husband's death, Elizabeth made solemn vows to Konrad similar to those of a nun. These vows included celibacy, as well as complete obedience to Konrad as her confessor and spiritual director. Konrad's treatment of Elizabeth was extremely harsh, and he held her to standards of behavior which were almost impossible to meet. Among the punishments he is alleged to have ordered were physical beatings; he also ordered her to send away her three children. Her pledge to celibacy proved a hindrance to her family's political ambitions. Elizabeth was more or less held hostage at Pottenstein, Bavaria, the castle of her uncle, Bishop Ekbert of Bamberg, in an effort to force her to remarry. Elizabeth, however, held fast to her vow, even threatening to cut off her own nose so that no man would find her attractive enough to marry.[10] Elizabeth's second child Sophie of Thuringia (1224-1275) married Henry II, Duke of Brabant and was the ancestress of the Landgraves of Hesse, since in the War of the Thuringian Succession she won Hesse for her son Heinrich I, called the Child. Elizabeth's third child, Gertrude of Altenberg (1227-1297), was born several weeks after the death of her father; she became

abess of the monastery of Altenberg near Wetzlar. She then built a hospital at Marburg for the poor and the sick with the money from her dowry, where she and her companions cared for them. Her official biography written as part of the canonization process describes how she ministered to the sick and continued to give money to the poor. In 1231, she died in Marburg at the age of twenty-four. After her death Elizabeth was commonly associated with the Third Order of St. Francis, the primarily lay Franciscan branch of the Franciscan Order, though it is not sure that she actually formally joined them.[11] It must be kept in mind, though, that the Third Order was such a new development in the Franciscan movement, that no one official ritual had been established at that point. Elizabeth clearly had a ceremony of consecration in her new way of life, as noted above.

**Legacy** Very soon after the death of Elizabeth, miracles were reported that happened at her grave in the church of the hospital, especially miracles of healing. On the suggestion of Konrad, and by papal command, examinations were held of those who had been healed between August, 1232, and January, 1235. The results of those examinations was supplemented by a *bruita vita* of the saint-to-be, and together with the testimony of Elizabeth's handmaidens and companions (bound in a booklet called the *Libellus de dictis quatuor ancillarum s. Elizabeth confectus*), proved sufficient reason for the quick canonization of Elizabeth on 27 May 1235 in Perugia—no doubt helped along by her family's power and influence. Very soon after her death, hagiographical texts of her life appeared all over Germany, the most famous being Dietrich of Apolda's *Vita S. Elisabeth*, which was written between 1289 and 1297. She was canonized by Pope Gregory IX. The papal bull declaring her a saint is on display in the Schatzkammer of the Deutschordenskirche in Vienna, Austria. Her body was laid in a magnificent golden shrine—still to be seen today—in the Elisabeth Church (Marburg). Her remains were removed and scattered by her own descendant, the Landgrave Philip I "the Magnanimous" of Hesse, at the time of the Reformation. It is now a Protestant church, but has spaces set aside for Catholic worship. Marburg became a center of the Teutonic Order, which adopted St. Elizabeth as its secondary patroness. The Order remained in Marburg until its official dissolution by Napoleon I of France in 1803.

Elizabeth was the first member of the Franciscan Third Order to be declared a saint, only recently founded in 1221. From her support of the friars sent to Thuringia, she was made known to the founder, St. Francis of Assisi, who sent her a personal message of blessing shortly before his death in 1226. Upon her canonization she was declared the patron saint of the Third Order of St. Francis, an honor she shares with St. Louis IX of France. Elizabeth's shrine became one of the main German centers of pilgrimage of the 14th century and early 15th century. During the course of the 15th century, the popularity of the cult of St. Elizabeth slowly faded, though to some extent this was mitigated by an aristocratic devotion to St. Elizabeth, since through her daughter Sophia she was an ancestor of many leading aristocratic German families. But three hundred years after her death, one of Elizabeth's many descendants, the Landgrave Philip I "the Magnanimous" of Hesse, a leader of the Protestant Reformation and one of the most important supporters of Martin Luther, raided the church in Marburg and demanded that the Teutonic Order hand over Elizabeth's bones, in order to disperse her relics and thus put an end to the already declining pilgrimages to Marburg. Philip also took away the crowned agate chalice in which St. Elizabeth's head rested, but returned it after being imprisoned by Charles V, Holy Roman Emperor. The chalice was subsequently plundered by Swedish troops during the Thirty Years' War and is now on display at the Swedish Museum of National Antiquities in Stockholm. St. Elizabeth's skull and some of her bones can be seen at the Convent of St. Elisabeth in Vienna; some relics also survive at the shrine in Marburg. Depictions in Art Saint Elizabeth is often depicted holding some sort of food or beverage, characteristic of her devotion to the poor and hungry.[12]

**Legends** Elizabeth is perhaps best known for the legend which says that whilst she was taking bread to the poor in secret, her husband asked her what was in the pouch; Elizabeth opened it and the bread turned into roses. How realistic this story is remains doubtful, since her husband, according to the *vite*, was never troubled by her charity and in fact supported it. In some versions of the story, it is her brother in law, Heinrich Raspe, who questions her. The miracle, the earliest example of what came to be called the Miracle of the roses, is commemorated in many images of the saints—prayer cards, statues, paintings. One famous statue is in Budapest, in front of the neo-Gothic church dedicated to her at Roses' Square (Rózsák tere).[13]

Another popular story about St. Elizabeth, also found in Dietrich of Apolda's *Vita*, relates how she laid a leper in the bed she shared with her husband. When Ludwig discovered what she had done, he is said to have snatched off the bedclothes in great indignation, but at that instant "Almighty God opened the eyes of his soul, and instead of a leper he saw the figure of Christ crucified stretched upon the bed." 2007 centennial celebrations The year 2007 was proclaimed "Elizabeth Year" in Marburg. All year, events commemorating Elizabeth's life and works were held, culminating in a town-wide festival to celebrate the 800th anniversary of her birth on July 7, 2007. Pilgrims came from all over the world for the occasion, which ended with a special service in the Elisabeth Church that evening. A new musical based on Elizabeth's life, *Elisabeth—die Legende einer Heiligen* ("Elizabeth—Legend of a Saint"), starring Sabrina Weckerlin as Elizabeth, Armin Kahn as Ludwig, and Chris Murray as Konrad, premiered in Eisenach in 2007. It was performed in Eisenach and Marburg for two years, and closed in Eisenach in July, 2009.[14][15]

The entire Third Order of St. Francis in both its parts, the friars and sisters of the Third Order Regular and the Secular Franciscan Order, joined in this celebration through a two-year long program of study of her life. This was conducted throughout the Order, across the globe. There were also religious ceremonies held worldwide during that period. The yearlong observance of the centennial which began on her feast day in 2007 was closed at the General Chapter of the Order, held in Budapest in 2008. The New York region of the Order produced a movie of her life, produced by a sister of the Order, Lori Pieper, O.F.S., Ph.D.[16]

See also Nobility and royalty of the Kingdom of Hungary List of Catholic saints [edit] References 1. <sup>a</sup> *Calendarium Romanum* (Libreria Editrice Vaticana 1969), p. 108 2. <sup>a</sup> Catholic Encyclopedia "St. Elizabeth of Hungary". Catholic Encyclopedia. 3. <sup>a</sup> "Saint Elizabeth of Hungary". Encyclopædia Britannica. 4. <sup>a</sup> Albrecht, Thorsten; Atzback, Rainer (2007). *Elisabeth von Thüringen: Leben und Wirkung in Kunst und Kulturgeschichte*. Petersberg: Michael Imhof Verlag. p. 7. 5. <sup>a</sup> Oehler, Norbert (2006). *Elisabeth von Thüringen: Fürstin im Dienst der Niedrigsten. Gleichen: Muster-Schmidt Verlag. p. 15.* 6. <sup>a</sup> Zippert, Christian; Gerhard Jost (2007). *Hingabe und Heiterkeit: Vom Leben und Wirken der heiligen Elisabeth*. Kassel: Verlag Evangelischer Medienverband. p. 9, 2007, 9. 7. <sup>a</sup> Ortrud Reber, Elisabeth von Thüringen, Landgräfin und Heilige (Regensburg: Pustet, 2006), 33-34. 8. <sup>a</sup> Some, however, (see the Catholic Encyclopedia) have suggested that Ludwig's brother Hermann was in fact the eldest, and that she was first betrothed to him until his death in 1232, but this is doubtful. An event of this magnitude would almost certainly be mentioned at least once in the many original sources at our disposal, and this is not the case. Rather, the 14th-century "*Cronica Reinhardsbrunnensis*" specifically names Hermann as the second son. In addition, the only contemporary document (dated 29 May 1214) that might support Hermann's claim to be the eldest by putting his name before Louis' relates to a monastery in Hesse. This, it has been suggested, actually supports the claim that Hermann was the younger of the two, as Hesse was traditionally the domain of the second son, and thus it would be normal that his name be mentioned first, as this document deals with his territory, see Ortrud Reber, Elisabeth von Thüringen, Landgräfin und Heilige (Regensburg: Pustet, 2006), 58, 199 n. 14. 9. <sup>a</sup> Rainer Koessling, ed. and trans., *Leben und Legende der heiligen Elisabeth nach Dietrich von Apolda* (Frankfurt am Main: Insel Verlag, 1997), 52. 10. <sup>a</sup> Rainer Koessling, ed. and trans., *Leben und Legende der heiligen Elisabeth nach Dietrich von Apolda* (Frankfurt am Main: Insel Verlag, 1997), 59. 11. <sup>a</sup> See Kaspar Elm, "Die Stellung der Frau in Ordenswesen, Semireligiosentum und Häresie zur Zeit der heiligen Elisabeth" (Sankt Elisabeth: Fürstin, Dienerin, Heilige [Sigmaringen: Thorbecke, 1981; 7-28]), 7-8. 12. <sup>a</sup> Birmingham Museum of Art : guide to the collection. Birmingham, Ala: Birmingham Museum of Art, 2010. 13. <sup>a</sup> Rózsák terei Szent Erzsébet Templon [1] (Hungarian) 14. <sup>a</sup> <http://www.spotlightmusical.de/> 15. <sup>a</sup> [http://de.wikipedia.org/wiki/Elisabeth\\_%E2%80%93\\_Die\\_Legende\\_einer\\_Heiligen\\_%28Musical%29](http://de.wikipedia.org/wiki/Elisabeth_%E2%80%93_Die_Legende_einer_Heiligen_%28Musical%29) 16. <sup>a</sup> A Woman for our Times External links "St. Elizabeth of Hungary", on the online Catholic Encyclopedia, 1913 edition "Saint Elizabeth of Hungary", on the Patron Saints Index "Saint Elizabeth of Thuringia, 1207-2007", biographical article by Michel Aaij St. Elizabeth of Hungary page from the Christian Iconography web site "Here Followeth the Life of St. Elizabeth" from the Caxton translation of the Golden Legend **Notice** sur wikipedia.

- d. **Coloman, duc de Croatie, roi de Galicie** (1215-1216), nascut el 1208, mort el 1241 (a l'edat de 33 anys).  
Casat el 1214 amb **Salomea Piast**, nascuda el 1211 o 1212, morta el 17 de novembre de 1268, po šmieriçi meža klaryska (veuve, clarisse) w Skale, filla de **Leszek I Piast, książę sandomierski** 1186/1187-1227 i **Grzymisława (Rurikides)** †1258. visible:

Fonts : casament, família: A. Guibourgé-Czetwertyński (Dworzaczek/3) 24 iv 2010, defunció: A. Guibourgé-Czetwertyński (Dworzaczek/3 : wiosną 1241 po 11 iv) 24 iv 2010

- e. **András, prince de Halicz**, mort el 1234.  
el 1218 amb **Zabel of Armenia, reine d'Arménie**, nascuda al voltant de 1212, morta el 23 de gener de 1252 (a l'edat de possiblement 40 anys), filla de **Leo II of Armenia, roi d'Arménie** 1150-1219 i **Sybille de Lusignan** 1198-1225/. visible:  
Casat el 1221 amb **Elena (Rurikides)**, filla de **Mstislav Mstislavitch le Hardi (Rurikides)**, prince de Novgorod /1176-1228 i **Maria de Coumanie**. visible:

Fonts : família 1: Jean-Louis Dega(G.Kepeklian) 24 ix 2019

... fills **17465078**-(X2):

- a. **Yolande**, nascuda al voltant de 1215, Esztergom, Komárom-Esztergom (Hungary), morta el 1251 (a l'edat de possiblement 36 anys). Veure **8732539**.

... fills **17465078**-(X3):

- a. **István**, àlies le Posthume, **duc de Slavonie**, nascut el 1235, Wehrda, Allemagne (posthume), mort el 1272 (a l'edat de 37 anys).  
Casat amb **Isabella Traversani**, visible:

Casat el 1263 amb **Tomasina Morosini, Duchesse de Slavonie**, nascuda el 1250, Venezia, morta al voltant de 1300, Obuda (Hongrie) (a l'edat de possiblement 50 anys), filla de **Michiel Morosini** i **Agnese Corner**. visible:

Fonts : persona, família 1: **E.Bungener** (wikipedia) 23 viii 2024, família 2: **E.Bungener** (geneanet) 23 viii 2024

**69.958.352 Hugo de Ampurias**. Pares: **139916704** i **139916705**.

Fonts : persona, família: J-L. Dega

... [relation] ...

**69.958.353 Jussiana de Entenza**. Pares: **139916706** i **139916707**.

Fonts : persona, família: J-L. Dega

... fills:

- a. **Pons**. Veure **34979176**.  
b. **Pons Hug de Entenza**. Veure **140223892**.  
c. **Maria**.

Casada amb **Jofre de Rocaberti**, mort el 1212, fill de **Dalmau, vicomte de Rocabert** †1181 (veure **138973856**) i **Arnalda de Castellet** (veure **138973857**). visible:

Fonts : família: JL Dega (GE Catalana) 7 xii 2019

**69.958.354**: veure **69.489.476**.

**69.958.355**: veure **69.489.477**.

**69.958.356**: veure **69.489.510**.

**69.958.357**: veure **69.489.511**.

**69.958.360**: veure **34.748.960**.

**69.958.361**: veure **34.748.961**.

**69.958.362 Fernando Pérez de Trava, conde da Galiza**. Pares: **139916724** i **139916725**. [relation] **Sancha González de Lara**, morta després de 2 de desembre de 1154, filla de **D. Gonzalo Nuñez, conde de Lara** †1103 (veure **69497920**) i **Goto Nuñez** (veure **69497921**).

Nota : 2.12.1154. Ea que donantur, et cetera. Quod circa ego comes domnus Fernandus, comitis domni Petri et domne Vrrace filius, simul cum uxore mea comitissa domna Sancia Gundisaluz et cum filiis et filiabus nostris et cum omni uoce nostra grata uoluntate, et cetera, facimus cartam testamenti et donacionis Deo Patri omnipotentis et beate Marie semper uirginis et monasterio Sancti Iusti de Togis Altis et uobis patri et abbati domno

Pelagio et omnibus monachis, et cetera, de nostris hereditatibus quas in iuri nostro usque hodie pacifico possidemus. Scilicet in territorio Pistomarchos sub aula Sancte Christine de Nogia, in primis hereditatem de villa Geluir quam ganauit Cresconio Petriz, presbitero, integram, et quarta integra de villa Ponte de Jusana quam ganauit Froyla Marinus, et totam hereditatem de Barrio dicta Leston quam ganauit de Petro Arias et de sua uxore Marina Petri ubi sedet Ueremudus, seruicialis. Et de ecclesia Sancti Petri de Taliar mediam Villam integram cum hereditatibus et p->estracionibus suis omnibus que est diuisa de illa Illa de Oduario Martini qui eam ganauit cum ipsa Ardio Alfonso, uxore sua. Similiter in ipsa ecclesia de Talar damus uobis totam nostram directuram tam de auolencia quam etiam de ganancia uel quam etiam habemus in placia certa per ubicumque easinuenerit potueritis tam infra terminos quam extra cum tota sua uoce. Et similiter totam nostram porcionem de ecclesia Sancti Mametis cum omnibus suis directuris. Damus etiam uobis totam hereditatem de Guyna Aras in villa Monumenta cum sua populacione. Item similiter totam hereditatem que fuit de Cide in villa Lausame et in villa Curuido ubi dicunt Beruffi Illa et Illa et Via de tota ipsa Villa Franca cum tota sua uoce intus et foris cum Illa integra de Margido, et est tres quartas integras de medietate de Prado. Item in territorio de Nemancos damus uobis vnum kasalem bene populatum quale uiderit uxor mea et Alfonso Anayaz et abbas Petrus Antealtarum uobis congruentem. Item in territorio Ameia damus uobis illam hereditatem quam ganauimus de Arias Guntadiz in villa Pausada sub aula Sancti Thome de Oliames. Has omnes hereditates uobis damus et confirmamus cum totis bonis suis, et cetera. // Set si aliquis homo de nostra parte uel de extranea contra hoc uenerit sit maledictus et insuper duos mille solidos pariat; donacionibus istis in suo robore permanentibus. Facta carta testamenti in era la Ca LXLla Ila, die IIIlo nonas decenbris. Ego comes, et cetera. Q. p. f.: Petrus, ts. Johannes, ts. Pelagius, ts. Munio, ts. Martinus, ts. Alfonso Anaiaz, conf. Gundisaluus Alfonso, conf. Fernandus Suariz, conf. Froyla Fernandez, conf. Petrus Arias de Saltu, conf. Magister Tudinus, conf. Martin Brandonias, conf. Sanio Saluatoris, conf. Johannes Abbas, canonicus, conf. Petrus, Antaltaria abbas, conf. Petrus, prior **2673** **serrensis**, conf. Johannes, presbiter, qui notuit et conf. Pelagius, Dei gratia

... [relation] ...

**69.958.363 Tereza de Castilla**, rainha de Portugal (1116), condessa soberana de Portugal (9ª, 1112-1128), nascuda al voltant de 1080, morta el 1 de desembre de 1130, enterrada, capela dos Reis, na Sé de Braga (a l'edat de possiblement 50 anys). Pares: **139916726** i **139916727**. [relation] **D. Henrique de Bourgogne**, àlies Conde D. Henrique de Portugal, nascut el 1066, Dijon, mort el 22 de maig de 1112, Astorga, enterrat, capela dos Reis, na Sé de Braga (a l'edat de 46 anys), fill de **Henri Donzel de Bourgogne** ca 1035-1070.1074 (veure **139691544**) i **Sibila de Barcelona** ca 1035-1074/ (veure **139691545**).

Nota : Em 1116 o Papa Pascoal II reconheceu-lhe o título de rainha de Portugal



Túmulo da rainha D. Tereza na Sé de Braga (capela dos Reis). [https://en.wikipedia.org/wiki/Theresa,\\_Countess\\_of\\_Portugal](https://en.wikipedia.org/wiki/Theresa,_Countess_of_Portugal)

Fonts : persona: Manuel Abranches de Soveral

... fills:

a.  
b.

**Teresa Fernández**, morta el 6 de febrer de 1180. Veure **34979181**.

**Sancha Fernández**.

Casada amb **Alvaro Rodríguez de Sarriá**, visible:

Nota : Documentada desde 1132. 1.10.1148 : «Ego Infans Sanctia Comitiss Fernandi Petri filia, uxorque Alvaro Roderici». 1170 (donação ao mosteiro de Sobrado) : «Ego comitissa donna Sancia Fernandi, filia comitis domni Fernandi petri et regina domana Tharasia, una cum filiis meis scilicet, comite don Roderico Alvariz, Vermudo Alvariz et Tharasia Alvariz.» 22-2.1177. Santiago de Compostela. Carta comitisse domne Sencie Fernandi de Vla integra ecclesie Sancti Vincencii de Seespoola. In nomine sancte et diuidue Trinitatis, et cetera, vnde ego comitissa domna Sancia Fernandi ad honorem omnipotentis Dei et sanctissime uirginis Marie et sanctorum Iusti et Pastoris ob remedium anime mee et patris mei comitis domni Fernandi vobis venerabili domno Petro, Dei gratia monasterii Sancti Iusti de Togis Altis abbati, et omni conuentui monachorum prefati monasterii facio textu-<m> scripture firmatiss et scriptum testamenti imperpetuum ualiturum de quadam mea porcione cuiusdam ecclesie Sancti Vincencii de Sespalona quam habeo cum sorore mea comitissa domna Tharasia Fernandi ex parte patris nostri comitis domni Fernandi, que est tercia pars tocius ipsius ecclesie Sancti Vincencii de Sespalona, quam terciam integran ego habeo cum sorore mea predicta domna Tharasia per medium. Quam meam medietatem integram predictae tercie prefate ecclesie Sancti Vincencii de Sespalona vobis supradicto domno abbati et omni conuentui/ monachorum et predicto monasterio ab integro leto animo ad salutem anime mee gratis dono et concedo imperpetuum habiturum cum omnibus suis directuris et appendiciis et gananciis in terra et in mari et in omnibus locis ubicumque fuerit uox predictae ecclesie ab antiquo et nouo tempore; que ecclesia est sita in territorio Pistomarchos circa litus maris, discurrente riuuolo Duauria sub monte Iroute. Quam meam porcionem integram, scilicet mediam terciam predictae ecclesie, uobis dono et concedo ut post obituum meum faciatis pro me anniuersarium sicut pro uno de fratribus uestris. Abhinc de meo iure et dominio sit abrasa uestroque iuri et dominio tradita atque confirmata; habete illam, possidete, uendite, donate atque ex ea omne uelle uestrum facite per cuncta seculorum secula, amen. Siquis mei propinquus uel extraneus contra hoc uenerit tam ego quam aliquis quisquis fuerit a Deo Patre sit maledictus, et cetera, et insuper parti uestre solidos mille persoluat; et hec carta testamenti semper plenum robur obtineat. Facta karta testamenti VIIIo kalendas marcii, era Ma CcA XVa. Ego comitissa, et cetera. Q. p. f.: Petrus, ts. Martinus, ts. Pelagius, ts. Didacus, ts. Johannes, ts. Ego Petrus, iudex, conf. Ego Gudesteus, lconf./, cardinalis, conf. Johannes Didaci, cardinalis, conf. Petrus Tacitus, kardinalis, conf. Petrus Fernandi, scripsit.

Fonts : persona: Manuel Abranches de Soveral

... fills **69958362**-(X2):

a.

**Gonçalo Fernández**

Fonts : persona: Manuel Abranches de Soveral

b.

**Guiomar Fernández**

- 2674 -

Fonts : persona: Manuel Abranches de Soveral

c.

María Fernández.

Casada amb Vela Ponce de Cabrera, señor de Almonacid (1152), mort després de 1152. visible:

Nota : 13.1.1169 Santiago de Compostela **Testamentum domne Marie, comitis domni Fernandi filia, de hereditate de Castro** Era Ma CCa Vila et quotum idus ianuarii. Ego comitissa domna Maria, comitis domni Fernandi filia, graui et longa infirmitate detenta, et cetera. In primismando corpus meum sepeliri in cimiterio et claustro Sancti Jacobi, et mando dominis meis canonicis, et cetera. Mando monasterio Sancti Iusti de Tribulis Altis hereditatem meam de Castro que iacet in Ualeyrone iusta ecclesia Sancte Marie de Ordilde vt annuatim in festiuitate sancti Michaelis pro anniuersario meo diuinum officium celebrent. // Hec omnia supradicta a me ordinata et sponte concessa perhenniter firma et rata permaneant. Sed si aliquis quod absit diabolica fraude atarabie succensus mihi propinquus uel extraneus contra hoc meum factum ad irrum-pendum uenire temptauerit quisquis fuerit sit maledictus et cum Iuda traditore in inferno dampnatus et quod calumpniare presumpserit in duplo componat et insu-per centum libras auri cui dampnum inferre temptauerit coactus regia potestate persoluat. Et hoc scriptum maneat in robore firmum. Ego comitissa domna Maria, presente et concedente filio meo Fernando Poncii, in hac mea ultima mandacione manus meas. Ego Fernandus Poncii, eius filius, qui presens qui (Signum) presens fui propria manu conf. Munio, diaconus Saris, qui hanc qui hanc scripsit.

Fonts : persona: Manuel Abranches de Soveral, família: H.R.Moser ( ) 29 xi 2010-García Caraffa

... fills 69558363-(X1):

a. Afonso Henriques de Portugal. nascut al voltant de 1094, mort el 1108 (a l'edat de possiblement 14 anys).

Fonts : persona: Manuel Abranches de Soveral

b. Urraca Henriques de Portugal. Veure 140223803.

c. Henrique Henriques de Portugal. nascut al voltant de 1106, mort el 1110 (a l'edat de possiblement 4 anys).

Fonts : persona: Manuel Abranches de Soveral

d. D. Afonso I de Portugal. nascut el 1109, Viseu (Portugal), mort el 6 de desembre de 1185, Coimbra (Portugal), enterrat, Mosteiro de Santa Cruz de Coimbra (Portugal) (a l'edat de 76 anys). Veure 69855370.

69.958.364 Gonzalo Gomez de Manzanedo.

Fonts : família: J-Louis Dega (geneanet Martín Rodríguez) 27 ii 2019

... [relation] ...

69.958.365 Estefania Lopez.

Fonts : família: J-Louis Dega (geneanet Martín Rodríguez) 27 ii 2019

... fills:

a. Gomes Gonzalez. Veure 34979182.

b. Elvira. Veure 280447597.

69.958.366: veure 17.374.480.

69.958.367: veure 17.374.481.

69.958.368 Galceran de Pinós, mort el 1146. Pares: 139916736 i 139916737.

Nota : Devrait être identique à Galceran de Pinós

Fonts : persona, família: JL Dega (GE Catalana) 7 xii 2019

... [relation] ...

69.958.369 Estefania N.

Fonts : família: JL Dega (GE Catalana) 7 xii 2019

... fills:

a. Galceran, mort el 1196. Veure 34979184.

69.958.374 Guillem de Timor, mort possiblement el 1179. Pares: 139916748 i 139916749.

... [relation] ...

69.958.375 ? ?.

Fonts : família: J-Louis Dega (geneanet Martín Rodríguez) 27 ii 2019

... fills:

a. Guillem, mort el 1204. Veure 35099584.

b. Berenguera de Queralt. Veure 35099521.

c. Dalda. Veure 34979187.

69.958.376 Bérenger de Canet. Pares: 139916752 i 139916753.

Fonts : persona, família: J-L. Dega

... [relation] ...

**69.958.377 Alamanda N.**

Fonts : familia: J-L. Dega

... fills:

a.

**Guillem**, Veure **34979188**.

**69.958.384**: veure **69.489.476**.

**69.958.385**: veure **69.489.477**.

**69.959.296**: veure **69.848.056**.

**69.959.297**: veure **35.296.337**.

**69.959.300 Géraud de Mirabel**, l'un des lieutenants du vicomte de Limoges, pendant la guerre d'indépendance. Il portait: "écartelé d'or et de gueules, à la fasce en devise d'hermine".

Fonts : persona: P Ract Madoux ("Généalogie de la maison d'Hautefort en Périgord, Limousin, Picardie et Vivarais". Niort. 1898) 4 i 2005, familia: P Ract Madoux ("Généalogie de la maison d'Hautefort en Périgord, Limousin, Picardie et Vivarais". Niort. 1898) 4 i 2005, J-P de Palmas (Barrau) 1 xi 2018

... [relation] ...

**69.959.301 Ne N.**

Fonts : familia: P Ract Madoux ("Généalogie de la maison d'Hautefort en Périgord, Limousin, Picardie et Vivarais". Niort. 1898) 4 i 2005, J-P de Palmas (Barrau) 1 xi 2018

... fills:

a.

**Constantin**, nascut el 1160. Veure **34979650**.

b.

**Géraude**.

Casada amb **Golfier de Lastours**, nascut el 1151, mort el 9 d'abril de 1183, monastère, Vigeois (Corrèze) (a l'edat de 32 anys), fill de **Olivier de Lastours**, seigneur de Hautefort †1180 (veure **35296346**) i **Almodie de Comborn** (veure **35296347**), visible:

Fonts : familia: P Ract Madoux ("Généalogie de la maison d'Hautefort en Périgord, Limousin, Picardie et Vivarais". Niort. 1898) 4 i 2005

**69.959.302 Pierre**, seigneur de Pierre-Buffière, nascut després de 1136, mort després de 1199. Pares: **139918604** i **139918605**.

Fonts : persona: J-P de Palmas (Généalogies limousines et marchaises - Ruchaud, de Vasson, Lepetit), casament, familia: H.de La Villarmois (Généalogies limousines et marchaises - Ruchaud, de Vasson, Lepetit)

... [relation] ...

**69.959.303 Séguine de Veyrac**, nascuda al voltant de 1140, morta.

Nota :

• Veyrac (Haute-Vienne est son éponyme)

Fonts : naixement: J-P de Palmas (site <http://users.skynet.be/nobily/nobily/pafg2458.htm#72428> ), casament, familia: H.de La Villarmois (Généalogies limousines et marchaises - Ruchaud, de Vasson, Lepetit)

... fills:

a.

**Almodis**, nascuda al voltant de 1160. Veure **34979651**.

b.

**Gaucelin**, àlies Aucelin V, nascut després de 1165, mort després de 1218. Veure **35323716**.

**70.058.016 Roger Ier**, seigneur de Mirepoix, nascut abans de 1010, mort abans de 1063.

Nota : Seigneur de Mirepoix (09) Sources : Jean-Michel Gil Les Mirepoix, étaient cathares, ce qui leur valut des représailles .... Pierre de Vernejoul écrit que la famille de Vernejoul fut dépossédée vers 1337 de sa seigneurie "au profit de la branche non "hérétique" des Chateaurverduin, comme l'avait été quelques années plus tôt, Pierre Roger de Mirepoix, au profit des Lévis. Les Lévis en ont d'ailleurs pris le nom ... Mon lointain aïeul, qui porte le numéro de sosa 503 709 700 par rapport à chacun de mes enfants ... numéro qui a de quoi donner le vertige. En se référant à généawiki : dès l'an 1000, les ancêtres théoriques de chacun d'entre nous représentent 100 fois les ancêtres disponibles à l'époque dans le monde entier .. Dit en d'autres termes nous sommes tous cousins .... Blason créé par Philippe et Martine Belliard, en s'inspirant de celui de la ville de Mirepoix. Michel Roquebert, dans : "L'Epopée Cathare" T4 "Mourir à Montségur 1230-1544", dit que le clan des Mirepoix, était issu de la maison de "Roger Ier le Vieux", comte de Carcassonne, mort vers 1012, venue elle-même des maisons de Foix, Comminges, et Couserans ... qui serait ainsi mon très lointain parent ... "Lien" avec la famille Ségui ( M. Belliard). Sources : Michel Roquebert dans : "l'Epopée cathare", Pierre de Vernejoul dans "La Maison de Vernejoul"-cercle généalogique de Languedoc - 4ème trimestre 1999 n°85

Fonts : persona: LFlichy 15v06 (base chistera), D.Thuret (site Martine Belliard) 8 iv 2013, familia: D.Thuret (site Martine Belliard) 8 iv 2013, LFlichy 15v06 (base chistera)

... [relation] ...

**70.058.017 Trudgarde N.** nascuda abans de 1020.

Nota : Source : Michel Roquebert dans : "l'Epopée cathare", Pierre de Vernejoul dans "La Maison de Vernejoul"-cercle généalogique de Languedoc - 4ème trimestre 1999 n°85

Fonts : persona: D.Thuret (site Martine Belliard) 8 iv 2013, familia: D.Thuret (site Martine Belliard) 8 iv 2013, LFlichy 15v06 (base chistera)

... fills:

- a. **Roger II**, nascut al voltant de 1040, mort abans de 1076. Veure **35029008**.

**70.058.036 Pierre.**

Fonts : persona, família: C. Saint-Félix (C. Duhamel-Amado "Genèse des lignages méridionaux") 7v2006

... [relation] ...

- 70.058.037 Geronde, dame du Pouget**, nascuda al voltant de 1020, morta abans de 1094. Pares: **140116074** i **140116075**. [relation] **Raimond Siger**.

Nota : Elle teanit Le Pouget "de ses parents"

Fonts : persona, família 1, família 2: C. Saint-Félix (C. Duhamel-Amado "Genèse des lignages méridionaux") 7v2006

... fills:

- a. **Hugo du Pouget**. Veure **35029018**.

... fills **70058037**-(X2):

- a. **Bérenger**.

Casat amb **Ne N**. visible:

Fonts : persona, família: C. Saint-Félix (C. Duhamel-Amado "Genèse des lignages méridionaux") 7v2006

- b. **Deodat**.

Fonts : persona: C. Saint-Félix (C. Duhamel-Amado "Genèse des lignages méridionaux") 7v2006

- c. **Aimeric**.

Fonts : persona: C. Saint-Félix (C. Duhamel-Amado "Genèse des lignages méridionaux") 7v2006

- d. **Bernard Raimond**.

Fonts : persona: C. Saint-Félix (C. Duhamel-Amado "Genèse des lignages méridionaux") 7v2006

**70.058.496 Roger de Noé**. Pares: **140116992** i **140116993**.

Fonts : persona, família: J-L. Dega

... [relation] ...

**70.058.497 Ne de L'Isle**, nascuda al voltant de 1060. Pares: **140116994** i **140116995**.

Fonts : naixement: F.de Bernis (base chautruf) 10 ii 08, família: J-L. Dega

... fills:

- a. **Bernard**, nascut al voltant de 1085, mort després de 1158, enterrat (cathédrale), Toulouse (Haute-Garonne) . Veure **35029248**.

- 70.059.520 Gérard d'Alion**, vicomte de Sault, baron de Niort, seigneur d'Alion, du Capcir i du Donezan, nascut al voltant de 1085, mort al voltant de 1145 (a l'edat de possiblement 60 anys). Pares: **140119040** i **140119041**.

Fonts : persona: C.de Rauglaudre (info Solal de La Grandville, forum 7/5/2013)

... [relation] ...

**70.059.521 Ne N**.

... fills:

- a. **Gila**

[relation] **Pierre de Foix**, seigneur de Pieusse.

Fonts : família: O.Guionneau (message de Solal de La Grandville) 14 V 13

- b. **Raymond**. Veure **35029760**.

- c. **Guillaume**, vicomte de Sault (4rt), baron de Niort (7è), seigneur de Niort.

Casat amb **Bradimène de Foix**, filla de **Roger III**, comte de Foix ca 1090-1148 (veure **17372420**) i **Ne N**. visible:

Fonts : persona: C. Saint-Félix (site de Charles Cawley sur [www.fmg.ac](http://www.fmg.ac)) 30i2007, família: C.Saint-Félix (site de Charles Cawley sur [www.fmg.ac](http://www.fmg.ac)) 30i2007

- 70.063.232 Pierre de Pierre**, vicomte de Fenouillèdes, baron de Ganges, vicomte de Fenouillides (possible fill: Guillaume de Pierre, seigneur de Ganges †1112). Pares: **140126464** i **140126465**.

Nota : Cité en 1015 et 1017 Le nom de PIERRE (PETRI), à été rendu de diverses manières par les notaires; dans l'idiome languedocien, ils ont toujours écrit PEYRE, mais en français, ils ont écrit tantôt PIERRE, de PIERRE, tantôt des PIERRES ou des PIERRE; quelquefois de trois façons différentes dans le même acte. Finalement l'usage a fixé l'orthographe de ce nom à de PIERRE. Pierre de Pierre souscrivit en qualité de vicomte de Fenouillides, le 25 mars de l'an 1000, à l'union de l'abbaye de Saint-Paul-des-Fenouillides à celle de Cuxa, que fit **Bernard**, comte de Bésalù et de Fenouillides (histoire du Languedoc, tome II, page 135) Il souscrivit encore, en qualité de vicomte de Fenouillides, au mois de février 1017, à l'érection et dotation de l'évêché de Bisalù (histoire du Languedoc, tome II, page 150) Il fit un échange avec l'église de Saint-Pierre-des-Ganges, dont il était seigneur, pour une partie du cimetière qu'il se retint.

Fonts : persona: J-L. Dega, F. de Bernis (généalogie de Pierre de **Bernis** Le Normant) 9 v 06, família: J-L. Dega, F. de Bernis (famille) 9 v 06

... [relation] ...

**70.063.233 Ne N.**

Fonts : família: J-L. Dega, F. de Bernis (famille) 9 v 06

... fills:

- a. **Udalger de Fenouillet**, vicomte de Fenouillides, mort.  
Casat al voltant de 1035 amb **Guilla N.** visible:

*Nota : ses descendants portèrent le nom de Fenouillides jusqu'à l'extinction de cette branche, en la personne d'Ave, qui porta cette vicomté dans la maison de Seyssac, vers l'an 1200*

Fonts : persona: J-L. Dega, F. de Bernis (généalogie de Pierre de Bernis - Le Normant) 9 v 06, família: J-L. Dega

- b. **Raymond.**  
Casat amb **Adélaïde N.** visible:

*Nota : ayant à cœur la gloire et le rétablissement des églises, principalement celle qui avait autrefois été érigée en l'honneur de la Sainte Mère de Dieu, de la vallée de Cubières au pays de Pierrepertuse, laquelle il possédait par droit d'héritage et de succession à ces causes, ledit Raymond de Pierre, en l'an 1073, avec Béranger de Pierre, avec Bernard, comte de Bésalu, sous la puissance duquel ce pays était gouverné, et de l'avis et consentement de Guifred de Cerdanya, archevêque de Narbonne, il fit don de l'abbaye de Sainte-Marie-de-Cubières et l'unit au monastère de Cluny et de Moissac, avec toutes ses appartenances. (donnation collationnée en août 1760 par Pierre Lespinasse*

*conseiller du roi, en original dans les archives de Sainte-Afrique/a>)\_*

Fonts : persona, família: F. de Bernis (famille) 9 v 06

- c. **Pons.** Veure **35031616.**

**70.063.236:** veure **17.514.508.**

**70.063.237:** veure **17.514.509.**

**70.063.280 Bastet de Crussol.**

*Nota : Selon les généalogistes (Anselme et La Chesnaye-Desbois), la famille n'apparaîtrait pas dans les documents avant les premières années du XIII<sup>e</sup> siècle ; je pense qu'elle remonte beaucoup plus loin : il est fait mention dans les archives des Crussol d'une « généalogie depuis l'année 1110 que Gérard de Crussol, fils du fameux Bastet de Crussol, épousa Bérangère de Crussol, sa cousine d'où sont descendus les barons et comtes de Crussol. Il est probable que le fondateur de la maison a été ce Bastet, dont le nom facétieux conservé fièrement dans la famille jusqu'au XV<sup>e</sup> siècle n'était pas à l'origine un simple sobriquet, mais un prénom qui servit ensuite à distinguer les héritiers du fief. De l'alliance des deux cousins descendit Gérard Bastet qui vivait en 1215 et mourut âgé puisqu'il testa en 1264 en faveur de son petit-fils Poncet Bastet, son fils étant mort entre-temps. Il était en relations dès 1235 avec les Retourtour, Armand et ses fils, qui lui vendaient le tiers de la ville et du port de Soyons. La veuve de Bastet, Alasia, était désignée comme tutrice de ses enfants par son beau-père et mourut vers 1273. Ce Pons Bastet, dit Bastet tout court, épousa Alasia de Roussillon et testa en 1272 en faveur de son fils Gérard, dit Gérardet, auquel il substitua en cas de décès sans enfants le frère cadet Amédée. Sa femme devenue veuve institua en son testament de 1282 Gérard et Amédée ses héritiers « pour succéder l'un à l'autre en cas de prédécès sans enfants ». Gérardet devint donc Gérard Bastet II, seigneur de Crussol : il est attesté en 1304 et en 1318. Il avait épousé avant 1302 Marguerite Pagan, ou Ruphe, sœur de Jean Pagan, qui vivait en 13216 ; c'est ce mariage qui fit de leurs descendants des cousins de la famille Pagan, tandis que le mariage de la sœur de Marguerite et de Jean, Raimbaude, avec un des sires de Retourtour liait de la même façon Pagan et Retourtour : les trois familles devenaient ainsi parentes.*



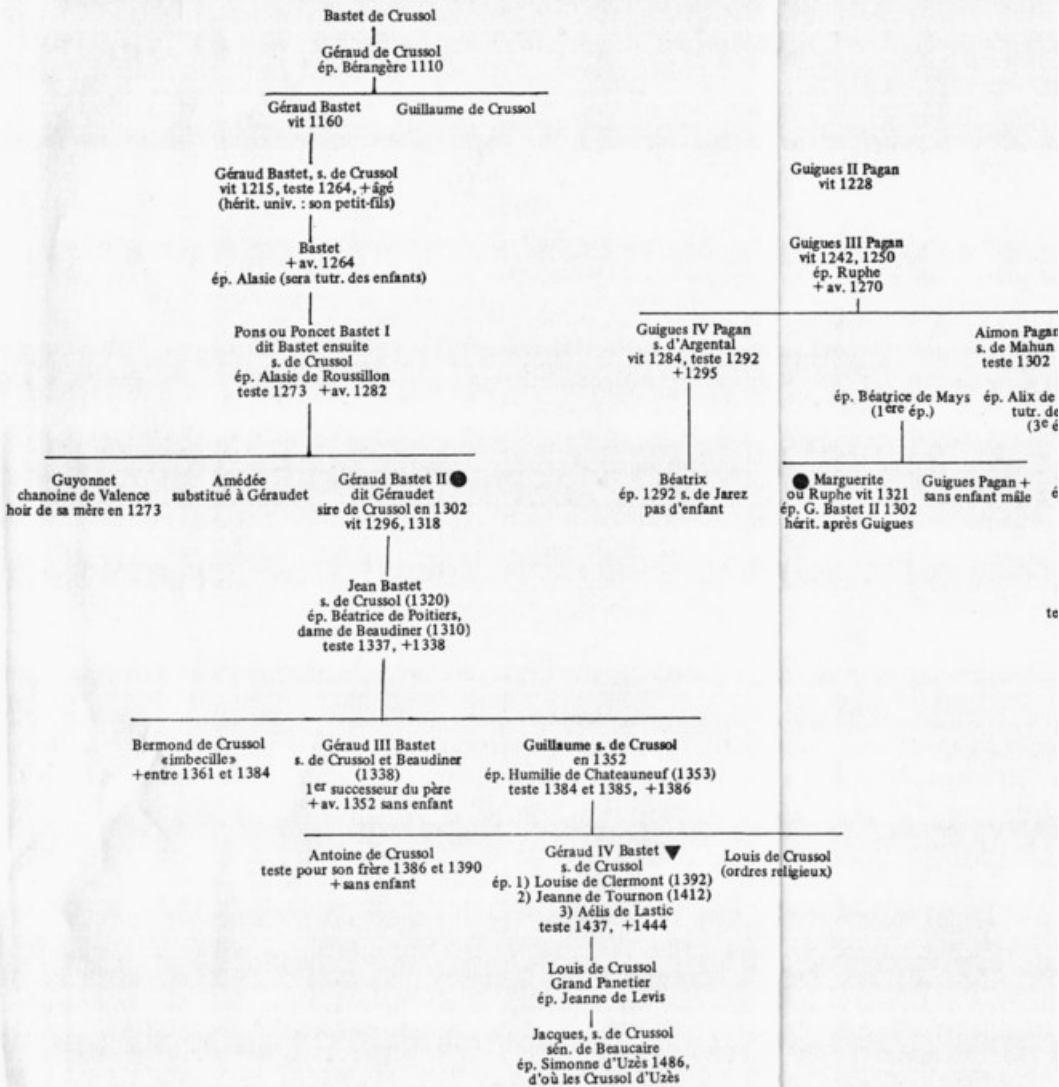

*Mentalités nobiliaires en Vivarais au XIV<sup>e</sup> siècle : la succession de Briand de Retourtour, par Marie-Claire Chavarot, 1986*  
 Fonts : persona, familia: J-P.de Palmas (*Mentalités nobiliaires en Vivarais au XIV<sup>e</sup> siècle : la succession de Briand de Retourtour, par Marie-Claire Chavarot, 1986*) 15 xi 2014

... [relation] ...

**70.063.281 Ne N.**

*Fonts : persona, familia: J-P.de Palmas (*Mentalités nobiliaires en Vivarais au XIV<sup>e</sup> siècle : la succession de Briand de Retourtour, par Marie-Claire Chavarot, 1986*) 15 xi 2014*

... fils:

**70.063.376:** veure **69.847.444**.

**70.063.377:** veure **69.847.445**.

**70.063.380 Séguin de Roquefeuil**, nascut al voltant de 1010, mort abans de 1084. Pares: **140126760** i **140126761**.

Fonts : persona, família: Joël Chirol (base familiar) 19/08/05

... [relation] ...

**70.063.381 Stéphanie de Vissac**.

Fonts : persona, família: Joël Chirol (base familiar) 19/08/05

... fills:

- a. **Raymond**, mort després de 1080. Veure **139691528**.  
b. **Bernard de Creysse**, nascut abans de 1075, mort. Veure **35031690**.

**70.063.426 Odolriq de Saint-Cirq**.

Fonts : persona, família: J-L. Dega (fiches familiales)

... [relation] ...

**70.063.427 Ne N.**

Fonts : família: J-L. Dega (fiches familiales)

... fills:

- a. **Lucie**. Veure **35031713**.

**70.063.460:** veure **35.031.712**.

**70.063.461:** veure **35.031.713**.

**70.111.360 Brun de Gramont**, seigneur de Bidache. Pares: **140222720** i **140222721**.

Fonts : persona: Ancestry of Jean Vincent d'Abbadie de Saint-Castin-RSC, família: Eric Wilkerson-Theaux

... [relation] ...

**70.111.361 Ne N.**

Fonts : família: Eric Wilkerson-Theaux

... fills:

- a. **Arnaud-Guilhem**, mort el 1267. Veure **35055680**.

**70.111.376 Raymond-Loup d'Orthe**, nascut el 1215, mort. Pares: **140222752** i **140222753**.

Fonts : família: C.Saint-Felix (base geneanet cayre de Francis Cayre) 10iv2006

... [relation] ...

**70.111.377 Marie de Lusignan**.

Fonts : persona: C.Saint-Felix (base geneanet cayre de Francis Cayre) 10iv2006; O.Guionneau (site <http://a.decarn.free.fr/genear/dat299.htm#17>; 10 VII 09), família: C.Saint-Felix (base geneanet cayre de Francis Cayre) 10iv2006

... fills:

- a. **Arnaud Raymond**, nascut al voltant de 1235, mort el 1300 (a l'edat de possiblement 65 anys). Veure **35055688**.

**70.111.378:** veure **8.686.300**.

**70.111.379:** veure **8.686.301**.

**70.111.408 Garsie de Gabaston**.

Fonts : persona: [R.Sekulovich](#) (wiki) 15 vi 2019

... [relation] ...

**70.111.409 ? ?**.

Fonts : família: [R.Sekulovich](#) (wiki) 15 vi 2019

... fills:

- a. **Arnaud**, mort abans de 18 de maig de 1302, enterrat, Cathédrale de Winchester . Veure **35055704**.

**70.111.888 Diego López II «el Bueno» de Haro**, señor de Vizcaya (1170-1214), señor de Haro (3er), señor de Durango (1er), nascut al voltant de 1140, mort el 16 de setembre de 1214 (a l'edat de possiblement 74 anys), conde, senhor de Vizcaya e de Haro, 1º senhor de Durango, etc.. Pares: **140223776** i **140223777**. [relation] **Toda Pérez de Azagra**, morta el 16 de gener de 1216, filla de **Pedro Ruiz de Azagra**, Señor de Albarracín †1186 i **Toda Perez de**

**Arazuri**. [relation] **Teresa Alvarez Potestade**.

Nota : Em 1200 D. Alfonso VIII de Castilla confirma-lhe o senhorio de Bizcaya. Em 1212, depois da batalha de Navas de Tolosa, recebe o senhorio de Durango. [https://es.wikipedia.org/wiki/Diego\\_L%C3%B3pez\\_II\\_de\\_Haro](https://es.wikipedia.org/wiki/Diego_L%C3%B3pez_II_de_Haro)  
Fonts : persona: Manuel Abranches de Soveral, família 1, família 2: H.R.Moser/Salazar

... [relation] ...

**70.111.889 María Manrique de Lara**. Pares: **140223778** i **140223779**.

Nota :

Carta de confirmación expedida en enero de 1190 por María Manrique a favor del monasterio de Santa María de La Vid.

AHN: Sección Clero, carpeta 379, doc. nº 5.

Pergamino: 24 x 18 cm

*In Dei nomine amen. Notum sit legentibus et cunctis audientibus quod ego **dompna Maria Marrich** concedo, corroboro et confirmo vobis dompno Nunio abbati de Vite et successoribus vestris illam sernam que est super Covellas in Turre quam dedit **mater mea, cometissa dompna Armesen**, monasterio de Vite et dompno Dominico abbati eiusdem loci, et fratribus ibidem Deo servientibus, pro anima patris mei, comitis Almarrici, necnom et animabus parentum meorum in perpetuum valituram.*

*Ita tamen concedo, corroboto atque confirmo vobis dompno Nunio, predicto abbati de Vite, et successoribus vestris, ut habeatis potestatem dandi, vendendi vel cambiandi, et quicquid de ea vobis placuerit faciendi ad profectum monasterii vestri.*

*Siquis ex mea vel aliena proieine hanc meam concessionem, corroboracionem, atque confirmacionem temptare vel diminuere voluerit, sit a Deo maledictus et excommunicatus, et cum luda proditore Domini in inferno dapnatus, et in super pectet in coto regi sexcentos aureos, et illam predictam sernam monasterio sepe dicto in tali vel simili loco duplicatam restituat.*

*Facta carta mense ianuario, sub era M<sup>a</sup> CC<sup>a</sup> XX<sup>a</sup> VIII<sup>a</sup>. Regnante rege Aldefonso in Castella et in Toletto et in omni regno suo. Maiordomus regis Roi Gutiérrez. Alfíerez Diag Lopez. Merino Lop Diaz.*

*Huius rei sunt testes: don Guillelmo el capellano, don Gil de Covellas, Garcí Martínez, Iohannes Martínez, don Gonzalvo, Martín Paian, Domingo G[ar]cia el diacono de Sant Vecent, Domingo de Langa, Roi Pedrez, Roman Dominguez, Pedro Dominguez, Pedro Moriel et suo germano.*

*Et ego dompna Maria Marrich intromisi Iohannem priorem in illam sepe dictam sernam in loco abbatis sui coram his testibus prenomínatis.*

[http://www.alcozar.net/historia/monasterio\\_la\\_vid.htm](http://www.alcozar.net/historia/monasterio_la_vid.htm)

Fonts : persona: Manuel Abranches de Soveral, família: H.R.Moser/Salazar

... fills:

- a. **Lope Díaz II "Cabeza Brava"**, nascut al voltant de 1192, mort el 15 de desembre de 1236 (a l'edat de possiblement 44 anys). Veure **35055944**.

... fills **70111888**-(X2):

- a. Casada amb **Gonzalo Núñez**, señor de Lara, mort el 1222, fill de **Nuño Pérez**, señor de Lara †1177 (veure **34979180**) i **Teresa Fernández de Trava** †1180 (veure **34979181**). visible:

Fonts : família: H.R.Moser/García

- b. **Teresa Díaz**  
Casada amb **Sancho Fernández de León**, infante de España, señor de Aguilar del Campo, nascut al voltant de 1186, mort el 25 d'agost de 1220, Cañamero (a l'edat de possiblement 34 anys), alferes regio de León (8.12.1213), tenente de León, de Salamanca, de la Extremadura y de la Trassiera, fill de **Fernando II de Castilla**, rey de León 1135-1188 (veure **34927684**) i **Urraca Lopez de Haro** ca 1160-ca 1230. visible:

Fonts : persona, família: Luís Soveral Varella (Carlos de Valenzuela y Etayo - Árbol de la Casa de Valenzuela)

... fills **70111888**-(X3):

- a. **Maria Díaz de Salcedo**.  
Casada amb **Lope Díaz**, señor de Mendoza (5è), nascut al voltant de 1208, acompanya a Alfonso X a Alemanya, fill de **Diego López de Mendoza**, Señor de Álava ca 1176-1266 i **Leonor Hurtado**, señora de Mendivil ca 1175. visible:

Fonts : persona: Manuel Abranches de Soveral, família: H.R.Moser/García

**70.111.890**: veure **17.463.842**.

**70.111.891 Inés Iñiguez de Mendoza**. Pares: **140223782** i **140223783**.

Fonts : persona: Luís Soveral Varella «Ascendências Reais» (José L.G. de Paz) , Manuel Abranches de Soveral, família: H.R.Moser/Vajay

... fills:

a. **Urraca Alfonso de León**. Veure **35055945**.

... fills **17463842**-(X1):

a. **Sancha**, nascuda el 1191, morta.

Fonts : persona: O.Guionneau (T.Le Hête " les comtes palatins de Bourgogne"; 14 II 06)

b. **Ferdinando**, nascut el 1193, mort el agost de 1214 (a l'edat de 21 anys).

Fonts : persona: O.Guionneau (T.Le Hête " les comtes palatins de Bourgogne"; 14 II 06)

c. **Douce**, nascuda el 1194, morta.

Fonts : persona: O.Guionneau (T.Le Hête " les comtes palatins de Bourgogne"; 14 II 06)

... fills **17463842**-(X3):

a. **Leonor**, infanta de Castilla, nascuda el 1198, morta el 12 de novembre de 1202, Leon (a l'edat de 4 anys).

Fonts : persona: S.Fourlinnie (Jean-P Lafond sur le forum du 12 juin 2005), naixement, defunció: O.Guionneau (T.Le Hête " les comtes palatins de Bourgogne"; 14 II 06)

b. **Fernando III El Santo**, àlies Saint Ferdinand, rey de Castilla (1217-1252), rey de León (1230-1252), nascut al voltant de 5 d'agost de 1199, Zamora o Ciudad Real, mort el 30 de maig de 1252, Sevilla (a l'edat de possiblement 52 anys), canonitzat el 1671.

Casat el 30 de novembre de 1219, Burgos, amb **Beatriz von Hohenstaufen**, reina de Castilla, nascuda al voltant de abril de 1205, Nuremberg, morta el 5 de novembre de 1235, Toro (a l'edat de possiblement 30 anys), filla de **Philipp von Hohenstaufen**, rei de Germanie ca 1177-1208 (veure **8731022**) i **Eirene Angelos**, princess of Byzantium 1180-1208 (veure **8731023**), visible:

Casat el 1237 amb **Jeanne de Dammartin**, comtesse de Ponthieu - 16 de març de 1278, comtesse d'Aumale, nascuda al voltant de 1220, morta el 16 de març de 1278, Abbeville (Somme), enterrada, chapelle privée, abbaye de Valloires, Argoules (Somme) (a l'edat de possiblement 58 anys), filla de **Simon de Dammartin**, comte d'Aumale ca 1180-1239 (veure **34928546**) i **Marie**, comtesse de Ponthieu 1199-1250 (veure **34928547**), visible:

Nota : Fernando III de Castilla (Peleas de Arriba, Zamora o Bolaños de Calatrava, Ciudad Real), c. 5 de agosto de 1199 – Sevilla, 30 de mayo de 1252), llamado el Santo, rey de Castilla2 (1217 – 1252) y de León2 (1230 – 1252). Hijo de Berenguela I, reina de Castilla, y de Alfonso IX, rey de León. Durante su reinado se unificaron definitivamente las coronas de Castilla y León, que habían permanecido divididas desde la época de Alfonso VII el Emperador, quien a su muerte las repartió entre sus hijos, los infantes Sancho y Fernando. Durante su reinado fueron conquistadas y arrebatadas a los musulmanes, en el marco de la Reconquista, entre otras plazas, las ciudades de Córdoba, Sevilla, Jaén y Murcia, obligando con ello a retroceder a los reinos musulmanes, a lo que finalizó el reinado de Fernando III el Santo, únicamente poseían en la Península Ibérica las actuales provincias de Huelva, Cádiz, Málaga, Granada y Almería. Fue canonizado en 1671, siendo papa Clemente X, y reinando en España Carlos II. Hijo de Alfonso IX de León y de su segunda esposa, la reina Berenguela I de Castilla. Por parte paterna era nieto de Fernando II de León y de su esposa, la reina Urraca de Portugal. Por parte materna eran sus abuelos el rey Alfonso VIII de Castilla y su esposa, la reina Leonor de Plantagenet. Realmente no se conoce claramente su lugar de nacimiento. Por un lado, hay fuentes que sitúan su nacimiento en el Monasterio de Valparaíso, en el municipio zamorano de Peleas de Arriba, mientras que otras fuentes se inclinan por el municipio ciudadreal de Bolaños de Calatrava, localidad que fue otorgada por su abuelo Alfonso VIII de Castilla a su madre Berenguela I de Castilla tras la victoria en la Batalla de las Navas de Tolosa. Fueron sus hermanos, entre otros, el infante Alfonso de Molina, padre de la reina María de Molina, esposa de Sancho IV el Bravo, y las infantas Sancha y Dulce. El Papa Inocencio III declaró nulo en 1204 el matrimonio de sus padres, Alfonso IX y Berenguela, alegando el parentesco de los cónyuges, tras lo cual Berenguela volvió a la corte de su padre (el rey de Castilla) con todos sus hijos. Tras la temprana muerte del rey de Castilla Enrique I, hermano menor de su madre y la abdicación de esta, fue proclamado rey de Castilla hacia el 10 de junio de 1217 en un acto realizado en Autillo de Campos.3 La coronación oficial tuvo lugar en Valladolid hacia el 2 ó 3 julio según los estudios de Gonzalo Martínez Díez.4 Nada más tomar posesión de la corona, tuvo que enfrentarse a una revuelta nobiliaria, encabezada por la casa de los Lara y fomentada por el vecino reino de León. En (1219), contrajo matrimonio con Beatriz de Suabia. A partir de 1224, aprovechando las discordias surgidas entre los almohades a la muerte de Abu Yacub Yusuf, dedicó su esfuerzo a dirigir las campañas de conquista de los territorios dominados por los musulmanes, combinando hábilmente las acciones diplomáticas con beneficiosas intervenciones bélicas aprovechando las discordias existentes en los distintos reinos musulmanes. Así, entre 1225 y 1227 las tropas castellanias se hacen con Andújar, Martos y Baeza, lugares clave para la conquista de Andalucía. A la muerte de su padre, Alfonso IX, rey de León, en 1230, los partidarios de Fernando no respetaron su testamento, reivindicando el trono de León, que el rey, su padre, había legado a Sancha y Dulce, hijas de su matrimonio con Teresa de Portugal. Tras una reunión entre las dos reinas consortes, Teresa de Portugal y Berenguela de Castilla, se firmó la Concordia de Benavente, en la que se declara la inviolabilidad del testamento de Alfonso IX y el traspaso de la corona de León a Fernando a cambio de una compensación económica a Dulce y Sancha, que incluía la cesión de tierras que se reincorporarían a Castilla cuando estas murieran. De ese modo se unieron dinásticamente -siguieron conservando Cortes, leyes e instituciones diferentes- León y Castilla en la persona de Fernando. Tras lograr la unión de sus reinos, se dedicó de manera sistemática a la conquista del valle del Guadalquivir. En 1231 tomó la plaza de Cazorla en Jaén, junto al arzobispo de Toledo, Rodrigo Jiménez de Rada. Las fuerzas reales se adueñaron posteriormente de la campiña cordobesa y de forma inesperada se apoderaron de la capital, Córdoba, en 1236. En 1240 se apoderó de Lucena. En 1243, el rey de la taifa de Murcia se sometió a vasallaje y poco después su hijo, el infante Alfonso, ocupó el reino murciano de forma pacífica. En 1244, se establecen las fronteras con el Reino de Aragón en el tratado de Almirza, asignando al reino de Castilla las plazas de Orihuela, Elche y Alicante. Este mismo año, sus súbditos Rodrigo González Girón y el Maestre de Santiago, Pelayo Pérez Correa, se apoderaron de los últimos reductos murcianos: Cartagena, Lorca y Mula. Desde entonces fue avanzando por el Guadalquivir. Jaén es conquistada tras años de ataques en 1246, y en noviembre del año 1248 se apodera de Sevilla, tras quince meses de asedio y con el auxilio del marino Ramón de Bonifaz, a quien el rey había encargado en 1247 la formación de una flota con naves procedentes del Cantábrico y con la que habría de remontar el río Guadalquivir y completar el cerco sobre la ciudad. A la toma de Sevilla siguió la de Medina Sidonia y Arcos de la Frontera, entre otras. Cuando falleció en 1252, preparaba una expedición contra el norte de África, tratando de evitar las posibles amenazas que pudieran proceder de esa zona. El Rey Fernando encargó a Ramón de Bonifaz la constitución de una flota para tomar la ciudad portuaria de Sevilla. Este se dirigió a Cantabria donde consiguió trece naves gruesas además de algunas galeras y naves menores. La flota cristiana se dispuso a atacar a la flota musulmana, que se encontraba en superioridad numérica, en el Río Guadalquivir y Fernando III envió refuerzos terrestres. Finalmente, Bonifaz logra vencer a la flota musulmana consiguiendo aislar a Sevilla de refuerzos marítimos desde el Norte de África. El 20 de agosto de 1247 comienzan a asediar la ciudad, pero descubren que el emir de Niebla, Amen Amaníon, enviaba refuerzos y víveres desde la fortaleza de San Juan de Aznalfarache utilizando el puente de barcas, que además contaba con fuertes cadenas que impedían el paso de barcos.5 En el asedio también se encontraba el hijo

de Fernando III, Alfonso X, que envió misivas a la ciudad amenazando con pasar a cuchillo a sus habitantes si se derribaba una sola teja de la mezquita o un solo ladrillo de su alminar,6 la futura Giralda. Asimismo contó con la participación del caballero Garcí Pérez de Vargas.7 Fernando III envió al mestre Pelay Pérez y Correa a hostigar el castillo de San Juan, consiguiendo tomar la plaza. Sin embargo, desde la comarca del Aljarafe la ciudad sigue recibiendo apoyos a través del puente, tomando el rey Fernando la decisión de cortarlo. Ramón de Bonifaz remontó el río con su flota y consiguió llegar al puente donde, el 3 de mayo, tras dos embestidas logró quebrar las cadenas y romper el puente.5 El 23 de noviembre de 1248 el caud de la ciudad, el emir Axatay, se rinde ante Fernando III, entregándole las llaves de la ciudad.5

Trató de unificar y centralizar la administración de los reinos castellano y leoneses, promovió la traducción del Fuero Juzgo e impuso el castellano como idioma oficial de sus reinos en sustitución del latín. Repartió las nuevas tierras conquistadas entre las órdenes militares, la Iglesia y los nobles, lo que dio lugar a la formación de grandes latifundios. En el ámbito cultural y religioso, mandó levantar las catedrales de Burgos y León. Se esmeró por que en su Corte se le diera importancia a la música y al buen hablar literario (su hijo el rey Alfonso el Sabio será un gran literato y declarará que su saber se lo debe en gran parte al interés que su padre tenía por que su instrucción fuera la mejor posible). El cadáver del rey Fernando III el Santo recibió sepultura en la Catedral de Sevilla, tres días después de su defunción.8

Fernando III había dispuesto en su testamento que su cadáver recibiese sepultura al pie de la imagen de la Virgen de los Reyes, que se supone le fue regalada al monarca por su primo, el rey San Luis de Francia, y había ordenado además que su sepultura fuera sencilla, sin estatua yacente.9 No obstante, tras la muerte del rey, su hijo Alfonso X el Sabio ordenó realizar los mausoleos de sus padres, revestidos de plata, y las efigies sedentes que les representaban, recubiertas de metales preciosos y piedras preciosas, contraviniendo así el deseo de su padre. Delante de la imagen de la Virgen de los Reyes, donada por Fernando III el Santo a la Catedral de Sevilla, fueron colocadas las efigies de Fernando III y de su primera esposa, la reina Beatriz de Suabia, que aparecían vestidos, sentados en sillones chapados de plata y bajo baldaquinos de plata dorada. La imagen sedente de Fernando III se hallaba coronada por una corona de oro y piedras preciosas. Las imágenes de Alfonso X y Beatriz de Suabia portaban sendas coronas de oro y piedras preciosas. Las piedras preciosas fueron confiscadas por su descendiente, el rey Pedro I de Castilla, durante la Guerra de los dos Pedros, en el siglo XIV, argumentando que no se hallaban suficientemente protegidas.10

El monarca aparecía portando en la mano derecha la espada con la punta hacia arriba, estando la espada adornada con un rubí y una esmeralda. En el dedo índice de la mano izquierda, en la que sostenía la vaina de la espada, adornada con pedrería, llevaba un anillo de oro con una rubí de considerable tamaño. Dicho anillo sería posteriormente colocado en la mano de la Virgen de los Reyes, quien portaba, al igual que el Niño Jesús que ella sostenía en sus brazos, una corona de oro con piedras preciosas, que le fueron donadas por Alfonso X el Sabio.11 Tras la muerte de Alfonso X el Sabio, su efigie, del mismo estilo que las de sus padres, fue colocada al lado de aquellas. Los sarcófagos que contenían los restos de los reyes fueron colocados a los pies de la imagen de la Virgen de los Reyes, y se hallaban adornados con blasones en los que aparecían castillos, leones y águilas, símbolo éste último de la Casa de Hohenstaufen, de la que era miembro la reina Beatriz de Suabia. La efigie que representaba a Fernando III se hallaba colocada en el centro de la capilla y a la izquierda estaba colocada la de su esposa. Cuando Fernando III el Santo fue canonizado en el año 1671, la imagen sedente del rey, del siglo XIII, fue sustituida por otra realizada por el escultor Pedro Roldán, quien según ciertas fuentes la realizó en pocos días, siendo después dorada y estofada por una hija del pintor Juan de Valdés Leal.12

En la actualidad, la urna de plata que contiene los restos de Fernando III el Santo se encuentra colocada sobre un basamento de mampostería, colocado ante las gradas del altar donde se sitúa la imagen de la Virgen de los Reyes. En el basamento de mampostería que sirve de soporte a la urna se encuentran colocados cuatro epitafios, compuestos en árabe, latín, hebreo y castellano. La tradición sostiene que los cuatro epitafios fueron compuestos por Alfonso X el Sabio, hijo de Fernando III. La urna de plata que contiene los restos del rey San Fernando fue realizada entre los años por el orfebre Juan Laureano de Pina. Fue comenzada en 1690, aunque las dificultades financieras motivaron que su terminación no finalizara hasta el año 1719, habiendo participado en su conclusión varios orfebres, y habiéndose empleado en su realización plata, plata sobredorada y bronce. La urna exterior cubre la urna interior, con paredes de cristal, en la que reposan los restos del monarca. La urna, que se considera la obra más relevante de la orfebrería barroca sevillana, permanece cerrada habitualmente, aunque puede ser abierta para mostrar el cuerpo de San Fernando, como se hace el día 30 de mayo, festividad de San Fernando, en que es expuesto a la veneración de los fieles.13 En la decoración de la urna exterior, que protege la urna interior, se glorifican las virtudes del rey San Fernando y la apoteosis de la monarquía española, estando además adornada con relieves con motivos florales y vegetales. Para la canonización es preciso, además del milagro, la fama de santidad. Tras la muerte de Fernando III y de su entiero en la Catedral se genera una energía espiritual que atrae a los fieles sevillanos.14 El Papa Sixto V confirmaría en 1590 que Fernando III posea el halo de santidad y que merecía el tratamiento de santo, en base al "resplandor alrededor de la cabeza que se da en Roma a los beatificados y la diadema de los canonizados".14 Las restricciones del Papa Urbano VIII obligaron a demostrar que esta representación realmente era tal y, una vez acreditada, fue posible impulsar el procedimiento a partir de 1649.14

Francisco López de Caro y Bartolomé Esteban Murillo se encargaron de recopilar todas las imágenes que existían en Sevilla de Fernando III.14 Comenzaron con una lámina de cobre que se conservaba en la Capilla Real de la Catedral de Sevilla, que a su vez era una versión de otra que se había realizado en Roma años antes. En la misma capilla encontraron una imagen en un tabernáculo del rey Fernando arrodillado orante frente a una imagen del Padre. En el trascoro de la Catedral existía una imagen de la rendición del emir Axatay ante Fernando III pintada por Francisco Pacheco en 1634. Tras recopilar otros retratos acudieron al Alcázar de Sevilla, donde encontraron una imagen del Rey en el Salón de Embajadores. Otros sitios que visitaron fueron Puerta de Jerez, el Convento franciscano de San Diego, la Puerta de la Carne, la Iglesia de Santa María la Blanca, el Monasterio de la Cartuja, el Monasterio de San Clemente, la Alhóndiga, el retablo de San Andrés del Convento de la Paz y las Casas Capitulares y el convento franciscano anejo. En 3 años, a partir de enero de 1649, ambos lograron reunir numerosas imágenes que existían en la ciudad del rey Fernando que ratificaban la fama de santidad de esta persona. Tras esto, se procedió a dar cuenta de los testimonios para la canonización en los años 50 del siglo XVII. A partir de 1652 la imagen de San Fernando ya estaba internacionalizada. En 1626 algunos testigos como Don Juan Villavicencio y Alarcón dieron fe de la enorme popularidad alcanzada por la imagen en Roma. También le era rendido culto en la Catedral de Mónaco, en su propio altar. Juan de la Fuente Almonte, Regidor Veinticuatro de Sevilla, manifestó que en el reinado de Perú se le llamaba Santo Rey Don Fernando. El 7 de febrero de 1671,14 fue canonizado por el Papa Clemente X. Es patrón de varias localidades como: Sevilla, Aranjuez, San Fernando de Henares, Maspalomas (Gran Canaria), Villanueva del Río y Minas, San Fernando de Apure, Pivijay y de la pedanía albaceteña Ventas de Alcolea. También es patrón del Arma de Ingenieros del Ejército de Tierra de España. Fernando III el Santo contrajo matrimonio en noviembre de 1219 en la ciudad de Burgos con Beatriz de Suabia, hija de Felipe de Suabia, rey de Romanos y duque de Suabia, y de Irene Ángelo, hija de Isaac II Ángelo, emperador del Imperio Romano de Oriente, con la que tuvo diez hijos: Alfonso X el Sabio (1221-1284), rey de Castilla y de León, tras la muerte de su padre Fernando III. Contrajo matrimonio con Violante de Aragón y Hungría, hija de Jaime I el Conquistador, rey de Aragón. Fadrique de Castilla (1224-1277). Fue ejecutado en 1277 por orden de su hermano, Alfonso X el Sabio. Fue sepultado en el desaparecido monasterio de la Santísima Trinidad de Burgos. Fernando de Castilla y Suabia (1225-1248). Falleció durante la conquista de Sevilla, en 1248. Leonor de Castilla y Suabia (1226-¿?), falleció en su juventud. Berenguela de Castilla y Suabia (1228-1279). Fue monja en el monasterio de las Huelgas de Burgos, en el que fue sepultada. Enrique de Castilla "El Senador" (1231-1303). Después de su estancia en Túnez, fue nombrado Senador de Roma por el papa Clemente IV. Felipe de Castilla (1231-1274). Arzobispo de Sevilla. Fue sepultado en la Iglesia de Santa María la Blanca de Villalcázar de Sirga. Sancho de Castilla (1233-1261). Arzobispo de Toledo y Sevilla. Manuel de Castilla (1234-1283), Señor de Villena, Escalona, Peñafiel, Elche, Santa Olalla, Agreda, Roa, Cuéllar, Chinchilla, Aspe y Beas. Era padre de Don Juan Manuel. A su muerte fue sepultado junto con su esposa en el Monasterio de Uclés, sede de la Orden de Santiago. María de Borgoña y Suabia (1235-1235). Fue sepultada en la Colegiata de San Isidoro de León. Tras quedar viudo de su primera esposa, Beatriz de Suabia, Fernando III el Santo contrajo matrimonio en la ciudad de Burgos en 1237 con Juana de Danmartín. Fruto de su segundo matrimonio nacieron los siguientes hijos: Fernando de Castilla y Danmartín (1238-¿?), conde de Aumale y barón de Montgomery, falleció en Francia. Leonor de Castilla (1240-1290) quien contrajo matrimonio con Eduardo I de Inglaterra y fue la madre de Eduardo II de Inglaterra. Luis de Castilla y Danmartín, señor de Marchena y Zuheros, contrajo matrimonio con Juana Gómez de Manzanedo. Jimeno de Castilla (1244-¿?). Falleció en su juventud y se supone que fue sepultado en el Monasterio de Santa Fe de Toledo.

Juan (1245-1245). Murió recién nacido y fue sepultado en la Mezquita-Catedral de Córdoba. [https://es.wikipedia.org/wiki/](https://es.wikipedia.org/wiki/Fernando_III_de_Castilla)

Fernando III de Castilla

Fonts : persona: Manuel Abranches de Soveral, casament 1: O.Guionneau (T.Le Hête " les comtes palatins de Bourgogne"; 14 II 06)

- c. **Constanza**, infanta de Castilla, nascuda el 1 de maig de 1200, morta el 7 de setembre de 1242, Monastère de Las Huelgas (Burgos) (a l'edat de 42 anys).

Fonts : persona: S.Fourlinnie (Jean-P Lafond sur le forum du 12 juin 2005), naixement, defunció: O.Guionneau (T.Le Hête " les comtes palatins de Bourgogne"; 14 II 06)

- d. **Alfonso**, infante de Castilla, señor de Molina i de Mesa, nascut el 1203, mort el abril de 1272, Salamanca (a l'edat de 69 anys). Parentesc amb **Tareja Pires de Bragançons**, nascuda al voltant de 1210, filla de **D. Pedro García de Bragançons**, senhor de Bragança ca 1180-ca 1236 i **Sancha Ozorez**, visible:  
Casat el 1222 amb **Mafalda de Lara**, señora de Molina i de Mesa, morta al voltant de 1242, filla de **Gonzalo Pérez de Lara**, señor de Molina †1238 i **Sancha Gómez de Trastámara**, visible:  
Casat el 1244 amb **Teresa González de Lara**, morta després de 1246, filla de **Gonzalo Núñez**, señor de Lara †1222 i **Maria Díaz de Haro**, visible:  
Casat després de 1246 amb **Mayor Alfonso**, senhora de Menezes (4rt), señora de Montealegre i de Tiedra, filla de **D. Alfonso Telles o de Córdoba**, señor de Menezes (veure **17527974**) i **Maria Anes de Lima** (veure **17527975**). visible:  
Parentesc amb **Ne N**, visible:

Nota : [https://es.wikipedia.org/wiki/Alfonso\\_de\\_Molina](https://es.wikipedia.org/wiki/Alfonso_de_Molina)

Fonts : família 1: H.R.Moser/Vajay+García

- e. **Berenguela**, nascuda el 1204, morta el 12 d'abril de 1237, Toledo (a l'edat de 33 anys). Veure **8731921**.

... fills **17463842**-(X4):

- a. **Aldonza Alfonso de León**, nascuda al voltant de 1188, morta el 1266 (a l'edat de possiblement 78 anys). Casada amb **Pedro Ponce de Cabrera**, fill de **Ponce Velaz de Cabrera** †1202 i **Theresa Rodríguez Girón**, visible:

Nota : Falleció en 1266 y fue enterrada junto a su esposo Pedro Ponce de Cabrera en la capilla mayor del Real Monasterio de Santa María de Nogales, situado en la provincia de León, que actualmente se encuentra en estado ruinoso, donde figuraba el siguiente epitafio: HIC IACET SERENISSIMA INFANS DOMINA ALDONCIA ALFONSI, ALFONSI NONI LEGIONIS REGIS FILIA, CONIUX DOMINI PETRI PONCII DE CABRERA, FILII COMITIS D. PONCII VELA, NEPOTIS ILLVSTRIVM ET MAGNIFICORVM FVNDATEORVM HVIVS CCOENOBII. OBIIT CIRCA ANNOS CHRISTI. M. CC. LX. VI. CVM RECENS SACRATA ESSET NOVA ECCLESIA. (Anales Cistercienses de Ángel Manrique, Tomo II, p. 107)

Fonts : persona: Manuel Abranches de Soveral, família: H.R.Moser (García Caraffa) 29 xi 2010

- b. **Alfonso de León**, mort jove.

Fonts : persona: Manuel Abranches de Soveral

- c. **D. Rodrigo Alfonso de León**, señor de Aliger i de Castro del Rio, nascut al voltant de 1197, mort entre el 1266 i 1268, rico-hombre, adelantado mayor de la frontera de Andalucía, ostentó las tenencias vitalicias de los municipios cordobeses de Cabra y de Baena.

Casat amb **Inés Rodríguez de Cabrera**, filla de **Rodrigo Fernández de Castro**, señor de Cigales †1259 i **Leonor Gonzalez de Lara**, visible:

Fonts : persona: Manuel Abranches de Soveral, família: Luis Soveral Varella (Carlos de Valenzuela y Etayo - Árbol de la Casa de Valenzuela), H.R.Moser/Vajay

- d. **Teresa Alfonso**. Casada amb **Nuño González "el Bueno"**, señor de Lara, mort el maig de 1275, Ejica, fill de **Gonzalo Núñez**, señor de Lara †1222 i **Maria Díaz de Haro**, visible:

Fonts : família: H.R.Moser/Vajay

... fills **17463842**-(X5):

- a. **Fernando Alfonso de León**, mort jove.

Fonts : persona: Manuel Abranches de Soveral

... fills **17463842**-(X6):

- a. **Fernando Alfonso de León**, mort el 1278, Chanoine.

Nota : Fue deán de la catedral de Santiago de Compostela,29 arcediano) de la catedral de Salamanca y canónigo de la catedral de León.

Fonts : persona: JL Dega

... fills **17463842**-(X7):

- a. **Sancha Alfonso de León**.  
b. **Maria Alfonso de León**.

Parentesc al voltant de 1240 amb **Alfonso X El Sabio**, rey de Castilla (1252-1282), rey de León (1252-1284), roi des Romains (1257), nascut el 23 de novembre de 1221, Toledo, mort el 4 d'abril de 1284, Sevilla (a l'edat de 62 anys), fill de **Fernando III El Santo**, rey de Castilla ca 1199-1252 i **Beatriz von Hohenstaufen**, reina de Castilla ca 1205-1235, visible:

Fonts : família: JL Dega (Wikipedia) 9 xii 2019

- c. **Martín Alfonso de León**, mort abans de 1274.

Casat amb **Maria González Girón**, visible:

Fonts : família: H.R.Moser ( ) 14 i 2011-Conde de Cañilleros: Viejos Linajes de Cáceres/117

d.

**Urraca Alfonso de León.**

Casada amb **García Romeu**, visible:

Casada amb **Pedro Guillén de Guzmán**, fill de **Guillén Pérez de Guzmán** †1233/ i **María Gonzalez Girón**, visible:

Nota : [https://es.wikipedia.org/wiki/Urraca\\_Alfonso\\_de\\_Le%C3%B3n\\_\(n.\\_1228\)](https://es.wikipedia.org/wiki/Urraca_Alfonso_de_Le%C3%B3n_(n._1228))

Fonts : persona: Luis Soveral Varella, família 2: H.R.Moser ( ) 24 x 2010-S. de Vajay: From Alfonso VII to Alfonso X in: Tribute to Charles Evans

**70.111.896 D. Tello Perez**, *señor de Menezes (1er)*, nascut al voltant de 1139, mort després de 1198, rico-hombre. Pares: **140223792** i **140223793**.

Nota : Documentado entre 1160 e 1198. 1198: «Ego Tel Petriz uan cum filis meis A(lfonso) Telliz et Tel Telliz et Suer Telliz» «Ego dominus Tellius una cum filiis meis Alfonsus Tellii, et García Tellii et Taresia Tellii, Tellus Tellii et Suerus Tellii facimus kartam» (Monasterio de Gradefes) Por una escritura fechada en 1181, se sabe que cambiaron el castillo de la villa de Malagón por la mencionada villa de Meneses del Campo. 1181, junio 24. D. Alfonso VIII da a Tello Perez la iglesia de San Cipriano de Menezes mas 6 yugadas de tierra año y vez y 20 aranzadas de viña y 1 huerta, a cambio de la heredad que le pertenecía en Castro Mayor, salvo en sus casa y era. 1181, noviembre 15, Ávila. D. Alfonso VIII excusa de tributos las casas que Tello Perez y su mujer tenían en Castromayor. D.Tello Perez funda un monasterio del cister con el nombre de Santa María e funda los monasterios de San Nicolás del Real Camino y el de Villamartin, en Tierra de Campos. El rey adquiere Matalana de los hospitalarios y la dona a don Tello Perez, que funda en ella un monasterio del Cister con el nombre de Santa María. En el año 1228, la reina doña Betriz de Suabia, comenzó a edificar su magnífico templo gótico, que fue continuado por la reina doña Berenguela en 1235. Fueron innumerables las donaciones que los reyes y nobles hicieron a este Monasterio. El padre Manrique, en sus Anales, califica al templo de Matalana como uno de los mejores de España. En el interior estaban las tumbas de don Tello Perez y su mujer, doña Gotroda, así como las de otros descendientes de la familia Menezes. Estas excepcionales tumbas, en piedra caliza labrada, con el bulto yacente de sus titulares, se encuentran hoy en el Museo Arqueológico de Cataluña. En 1173 pasó a poder de dos caballeros, llamados Pedro Gutiérrez y Tello Perez, y el documento real en que así se ordena ya la llama villa: Villam illam qua Occania vocatur; el siguiente año 1174 y en 1177. Los beneficiados diéronla, en parte, a la Orden de Calatrava; volvió en 1181 a poder de Tello Perez, y a la muerte de éste, de nuevo a la Orden de Calatrava  
Fonts : persona: Manuel Abranches de Soveral

... [relation] ...

**70.111.897 Gontronde Garcia (de Villamayor).**

Nota : Filha de García Pérez e sua mulher de Teresa Pérez, fundadores do mosteiro de Gradefes.

Fonts : persona: Manuel Abranches de Soveral

... fills:

a. **D. Alfonso Telles o Velho**, mort el 1230, enterrat, Mosteiro de Palazuelos . Veure **35055948**.  
b. **García Telliz**.

Fonts : persona: Manuel Abranches de Soveral

c. **Taresia Telliz**.

Fonts : persona: Manuel Abranches de Soveral

d. **Tel Telliz**, mort després de 1212, obispo de Palencia.

Nota : Don Tel Telles fue electo obispo antes de 1207, y en compañía de Don Alfonso VIII funda hacia 1212 el Estudio General de Palencia.

Fonts : persona: Manuel Abranches de Soveral

e. **Suer Telliz**, mort abans de 1225.

Casat amb **Sancha Gutiérrez de Castro**, filla de **D. Gutierre Roderic Escalabrado de Castro**, *señor de Castro Xerez* †1194 i **Elvira Osorez**, *señora de Lemos e Sarria*, visible:

Fonts : persona: B.Gerrer, Manuel Abranches de Soveral

**70.111.898 Rodrigo Gutiérrez Girón**, *señor de Carrion*, mort el 1193.

Nota : [https://es.wikipedia.org/wiki/Rodrigo\\_Guti%C3%A9rrez\\_Gir%C3%B3n](https://es.wikipedia.org/wiki/Rodrigo_Guti%C3%A9rrez_Gir%C3%B3n) n

Fonts : persona: Manuel Abranches de Soveral / J.L Dega (Wikipedia) 11 xii 2019, família: J.L Dega (Wikipedia) 11 xii 2019

... [relation] ...

**70.111.899 María de Guzmán**. Pares: **140223798** i **140223799**.

Fonts : persona: Manuel Abranches de Soveral / JI Dega, família: J.L Dega (Wikipedia) 11 xii 2019

... fills:

a. **Theresa Rodriguez**. Casada amb **Ponce Velaz de Cabrera**, mort el 24 de setembre de 1202, fill de **Vela Gutiérrez Osorio** i **Sancha Ponce de Cabrera**, visible:

b. **Gonzalo Rodriguez**, nascut al voltant de 1160, mort el 1231 (a l'edat de possiblement 71 anys). Veure **35099626**.

c. **Gomes Rodriguez**.

d. **Elvira Rodriguez**. Veure **35055949**.

e. **Rui Gonçalez**.

f. **D. Pedro Rodriguez**, *rico-homem*.

Casat amb **Sancha Peres de Lumiares**, filla de **D. Pedro Afonso de Lumiares**, *senhor do couto de Lumiares* i **Urraca Afonso de Portugal**, *senhora de Aveiro*, visible:

Fonts : persona: Manuel Abranches de Soveral

**70.111.900 Fernán Arias Batissela**, nascut al voltant de 1123.

Fonts : persona: Manuel Abranches de Soveral

... [relation] ...

- 2685 -

**70.111.901 Tereza Bermudes de Trava**, nascuda al voltant de 1127. Pares: **140223802** i **140223803**.

Fonts : persona: Manuel Abranches de Soveral

... fills:

a. **João Fernandes o Bom**, nascut al voltant de 1147. Veure **35055950**.

**70.111.902 D. Paio Moniz da Ribeira**, rico-homem, alferes-mor de Portugal (1199-1202), governador de Lanhoso (1200), etc.. Pares: **140223804** i **140223805**.

Nota : Documentado na corte de D. Sancho I entre 1188 e 1202.

Fonts : persona: Manuel Abranches de Soveral

... [relation] ...

**70.111.903 Urraca Nunes de Braganções**. Pares: **140223806** i **140223807**.

Fonts : persona: Manuel Abranches de Soveral

... fills:

a. **Maria Paes Ribeirinha**, morta al voltant de 1258, enterrada, mosteiro de Bouro . Veure **35055951**.

b. **D. Martim Paes**, senhor de Berredo, rico-homem (antes de 1223), governador de Lanhoso (1222), etc..

Casat amb **Maria Paes de Valadares**, filla de **Paio Soares de Valadares**, senhor da honra de Valadares i **Elvira Vasques de Soverosa**.  
visible:

Fonts : persona: Manuel Abranches de Soveral

**70.111.904 Berenguer Arnau de Anglesola**. Pares: **140223808** i **140223809**.

Fonts : persona, família: J-L. Dega

... [relation] ...

**70.111.905 Adélaïda N.**

Fonts : família: J-L. Dega

... fills:

a. **Guillen**. Veure **35055952**.

**70.111.912 Artal I de Alagón**. Pares: **140223824** i **140223825**.

Fonts : persona, família: J-L. Dega

... [relation] ...

**70.111.913 Ne N.**

Fonts : persona, família: J-L. Dega

... fills:

a. **Artal II**. Veure **35055956**.

**70.111.936 Rodrigo Jilenez de Luna**.

Fonts : persona, família: J-L. Dega

... [relation] ...

**70.111.937 Ne N.**

Fonts : família: J-L. Dega

... fills:

a. **Alaman**. Veure **35055968**.

b. **Bacalla**. Veure **279440000**.

**70.111.944 Artal III de Alagón**, señor de Sástago (2on). Pares: **140223888** i **140223889**.

Fonts : persona, família: J-L. Dega

... [relation] ...

**70.111.945 Eva de Urrea**. Pares: **140223890** i **140223891**.

Fonts : persona, família: J-L. Dega

... fills:

a. **Blasco**. Veure **35055972**.

**70.111.946 Berenguer de Entença**. Pares: **140223892** i **140223893**.



Fonts : persona: J.-L. Dega

... [relation] ...

**70.111.947 Guillema de Luesia**

... fills:

a. **Jussiana Jimenez**. Veure **35055973**.

**70.111.952 Bonifacio di Saluzzo**, nascut el 1184, Saluzzo, Cuneo, Piemonte (Italy), mort el 22 de juliol de 1212, Saluzzo, Cuneo, Piemonte (Italy) (a l'edat de 28 anys). Pares: **140223904** i **140223905**.

Fonts : naixement, defunció: T.Blanchet(Thouren Family Tree), família: H.R.Moser/Brook-XVIII

... [relation] ...

**70.111.953 Maria di Torres**. Pares: **140223906** i **140223907**.

Fonts : família: H.R.Moser/Brook-XVIII

... fills:

a. **Manfredo**, nascut el 1204, Saluzzo, Cuneo, Piemonte (Italy), mort el 1244, Saluzzo, Cuneo, Piemonte (Italy) (a l'edat de 40 anys). Veure **35055976**.

**70.111.954 Amédée IV de Savoie**, comte de Savoie (1233-1253), duc d'Aoste, duc de Chablais (1238), nascut el 24 de juny de 1197, Montmélian (Savoie), mort el 1253, Montmélian (Savoie) (a l'edat de 56 anys). Pares: **140223908** i **140223909** [relation] **Cécile des Baux**, nascuda el 1230, morta el 1275 (a l'edat de 45 anys), filla de **Barral**, prince des Baux 1217-1270 (veure **8732422**) i **Sibylle d'Anduze** 1212-1279/ (veure **8732423**).

Nota : Amédée IV de Savoie, né à Montmélian en 1197, mort à Montmélian en 1253 fut comte de Savoie, d'Aoste et de Maurienne 1233 à 1253. Il était fils de Thomas Ier, comte de Savoie, d'Aoste et de Maurienne, et Marguerite (ou Béatrice) de Genève. Partisan de l'empereur Frédéric II dans la lutte de ce dernier contre la papauté, il reçut de ce dernier les titres de comtes d'Aoste et du Chablais. Il étendit ses domaines vers le Viennois, la Bresse et le Lyonnais, mais aussi vers le Piémont, la Ligurie et la Suisse romande. Il échoua cependant à s'emparer de Turin. [http://fr.wikipedia.org/wiki/Am%C3%A9d%C3%A9e\\_IV\\_de\\_Savoie](http://fr.wikipedia.org/wiki/Am%C3%A9d%C3%A9e_IV_de_Savoie)

Fonts : naixement: F d'Avigneau (Hist & général. des ducs de Savoie, Michel Démorest, EGV), família 2: H.R.Moser

... [relation] ...

**70.111.955 Marguerite de Bourgogne**, nascuda el 1192, morta el 1242 (a l'edat de 50 anys). Pares: **140223910** i **140223911**.

Fonts : naixement: F d'Avigneau (Hist & général. des ducs de Savoie, Michel Démorest, EGV)

... fills:

a. **Béatrice**, morta el 1257. Veure **35055977**.

b. **Marguerite**, nascuda al voltant de 1225, morta al voltant de 1268 (a l'edat de possiblement 43 anys).

Casada el 9 de desembre de 1235 amb **Bonifazio**, marchese di Monferrato, nascut al voltant de 1203, mort el 1254 (a l'edat de possiblement 51 anys), fill de **Guglielmo**, marchese di Monferrato ca 1170-1225 i **Berta di Clavesana** ca 1180-/1224. visible:

Casada després de 1257 amb **Aymar de Poitiers**, nascut abans de 1226, mort el 1277, fill de **Guillaume de Poitiers**, comte de Valentinois 1202-1226 (veure **8732104**) i **Flotte Bérenger**, dame de Royans ca 1205- (veure **8732105**). visible:

Fonts : persona, família 2: J-C de Vaugiraud (E.S III Tafel 740) 11/11/2006, casament 1: L. Gustavsson, família 1: o guionneau, L. Gustavsson

... fills **70111954**-(X2):

a. **Éléonore**.  
Casada amb **Guichard de Forez**. visible:

Fonts : persona, família: F d'Avigneau (Hist & général. des ducs de Savoie, Michel Démorest, EGV)

b. **Boniface le Roland**, comte de Savoie (1253-1263), nascut el 1244, mort el 1263 (a l'edat de 19 anys).

c. **Béatrice**, nascuda el 1245, morta el 23 de febrer de 1292 (a l'edat de 47 anys).

Casada amb **Pierre de Chalon**, àlies le Bouvier, seigneur de Châtelbelin, mort al voltant de 1273, fill de **Jean le Sage de Bourgogne**, comte de Chalon 1190-1267 (veure **17382092**) i **Isabelle de Courtenay**, dame de Selles-sur-Cher †1257. visible:

Casada el 1275 amb **D. Manuel**, señor de Villena (1er, 1243), infante de Castilla, señor de Peñafiel i de Escalona, nascut el 1234, Carrión de los Condes, mort el 25 de desembre de 1283, Peñafiel (a l'edat de 49 anys), fill de **Fernando III El Santo**, rey de Castilla ca 1199-1252 i **Beatrix von Hohenstaufen**, reina de Castilla ca 1205-1235. visible:

Fonts : persona: H.de Riberolles (base Breogán Amoedo sur geneanet) 13 vii 2010, naixement, defunció: O.Guionneau (T.Le Hête "Les comtes palatins de Bourgogne", 14 II 06), família 1: D. de Raugl/E.Arminjon, família 2: H.R.Moser/Vajay, H.de Riberolles (base Breogán Amoedo sur geneanet) 13 vii 2010

**70.111.956 Guglielmo II**, Marchese di Ceva, nascut el 1180, Ceva, Cuneo, Piemonte (Ital), mort el 1220, Saluzzo, Cuneo, Piemonte (Italy) (a l'edat de 40 anys). Pares: **140223912** i **140223913**.

Fonts : persona: C.Sartini (source: treccani; Geneanet) 31 xii 2021, família: T.Blanchet (Thouren Family Tree) 1/31 /2012

... [relation] ...

**70.111.957 Marie di Saluzzo**, nascuda el 1183, Saluzzo, Cuneo, Piemonte (Italy), morta el 1260, Ceva, Cuneo, Piemonte (Italy) (a l'edat de 77 anys). Pares: **140223914** i **140223915**.

Fonts : persona, família: T.Blanchet (Thouren Family Tree) 1/31 /2012

... fills:

a. **Giorgio**, nascut el 19 de maig de 1210, Ceva, Cuneo, Piemonte (Italy), mort el 24 de maig de 1268, Ceva, Cuneo, Piemonte (Italy) (a l'edat de 58 anys). Veure **35055978**.

b. **Guglielmo III**, marquis de Ceva, mort després de 1270.  
Casat amb **Sofia del Carretto**, visible:

Fonts : persona: **C.Faucheran** (<http://www.treccani.it/enciclopedia/guglielmo-di-ceva>) 10 ii 2015, família: **C.Faucheran** ("Monumenta Aqvensia ...", Turin, 1790, t. 2, pp. 684 et 685) 10 ii 2015

**70.111.958 Aldobrandino Ier**, marquis d'Este, nascut el 1 de novembre de 1160, Este, Padua, Veneto (Italy), mort el 25 d'octubre de 1215, Ferrara, Ferrara, Emilia-Romagna (Italy) (a l'edat de 54 anys). Pares: **140223916** i **140223917**.

Fonts : persona, família: **T.Blanchet** (Thouren Family Tree) 13/1 /2012

... [relation] ...

**70.111.959 Elisa di Tuscania**, nascuda el 1165, Tuscania, Viterbo, Lazio (Italy), morta, Este, Padua, Veneto (Italy).

Fonts : persona, família: **T.Blanchet** (Thouren Family Tree) 13/1 /2012

... fills:

a. **Menzia**, nascuda el 1215, Este, Padua, Veneto (Italy), morta el 22 d'agost de 1291, Italy (a l'edat de 76 anys). Veure **35055979**.

b. **Beatrice**, nascuda el 1215, morta el 1245 (a l'edat de 30 anys). Casada el 14 de maig de 1234 amb **András II Jeruzsálemi Árpád**, àlies Jeruzsálemi II András, nascut el 1175, mort el 21 de setembre de 1235 (a l'edat de 60 anys), fill de **Béla III Árpád**, König von Ungarn 1148-1196 (veure **34930156**) i **Agnès de Châtillon** 1154-1184 (veure **34930157**). visible:

**70.111.962**: veure **17.549.812**.

**70.111.963**: veure **17.549.813**.

**70.111.964**: veure **17.527.976**.

**70.111.965**: veure **17.527.977**.

**70.111.970 Juan de Vidaure**.

Fonts : persona, família: **O.Guionneau** (message de Michel Luet selon [https://es.wikipedia.org/wiki/Teresa\\_Gil\\_de\\_Vidaure](https://es.wikipedia.org/wiki/Teresa_Gil_de_Vidaure) <http://penyaramiro.blogspot.com/2009/11/dona-teresa-gil-de-vidaurre-senora-del.html>) 11 XI 2018

... [relation] ...

**70.111.971 Toda de Azagra**, nascuda el 1193. Pares: **140223942** i **140223943**.

Fonts : persona, família: **O.Guionneau** (message de Michel Luet selon [https://es.wikipedia.org/wiki/Teresa\\_Gil\\_de\\_Vidaure](https://es.wikipedia.org/wiki/Teresa_Gil_de_Vidaure) <http://penyaramiro.blogspot.com/2009/11/dona-teresa-gil-de-vidaurre-senora-del.html>) 11 XI 2018

... fills:

a. **Pedro Gil**.  
b. **Thérèse**, Veure **35055985**.  
c. **Leonor Gil**.

Casada amb **Vela Ladron de Guevara**, fill de **Pedro Vélez de Guevara** i **Maria Sanchez de Salcedo** ca 1158. visible:

Fonts : família: **Jlouis Dega** (Wikipedia) 18 xi 2019

**70.111.972**: veure **17.549.790**.

**70.111.973**: veure **17.549.791**.

**70.111.974**: veure **34.930.170**.

**70.111.975 Ne N**.

Fonts : família: **J-L. Dega**

... fills:

a. **ñes de Navarra**. Veure **35055987**.

... fills **34930170**-(X2):

a. **Blanche**, nascuda al voltant de 1224, morta el 11 d'agost de 1283, Hédé (a l'edat de possiblement 59 anys). Veure **17465085**.

... fills **34930170**-(X3):

a. **Thibaud II le Jeune**, roi de Navarre (1253-1270), comte de Champagne (1253-1270), comte de Troyes i de Meaux (Thibaud V, 1253-1270), nascut el 1238, mort el 4 de desembre de 1270, Trapani (Sicile), enterrat, Provins,église des cordeliers (a l'edat de 32 anys). Casat al voltant de 1258, Melun (Seine-et-Marne), amb **Isabelle (Capétiens)**, nascuda el 2 de març de 1241, morta el 17 d'abril de 1271, Hieres, enterrada, Provins (Seine-et-Marne) (a l'edat de 30 anys), filla de **Louis IX (Capétiens)**, roi de France 1214-1270 (veure **8732528**) i **Marguerite de Provence**, reine de France 1221-1295 (veure **8732529**). visible:  
Parentesc amb **Marquesa Gil de Rada**, visible:

Nota : Thibaud II de Navarre ou Thibaud III[1], roi de Navarre mais aussi comte de Champagne (Thibaud V de Champagne) est né en 1239  
- 2688 -

À la mort de son père en 1253, il hérita du trône sous la régence de sa mère et la tutelle de Jacques ler d'Aragon, et dut faire face dès le début à des problèmes d'État. Il épouse en 1258 Isabelle de France (1242-1271) fille du roi Louis IX de France et de Marguerite de Provence mais le mariage demeura stérile. Le 27 novembre 1251, il avait du juré les fors (tueros en espagnol) de Navarre, mais imposa une limitation au pouvoir des grands seigneurs. En effet, jusqu'à ses vingt-et-un ans, Thibaut ne pouvait normalement pas juger sans le conseil d'un tuteur, lui-même contraint d'écouter l'avis de douze magnats, constitués en une sorte de jury. Mais Thibaut n'accepta pas de se soumettre aux fors et obtint du pape Alexandre IV l'introduction des rites français de l'onction et du couronnement (en 1257 et 1259), afin de doter la monarchie navarraise d'une légitimité religieuse et de l'appui spirituel de l'église. La bourgeoisie appuya le monarque, en lui versant notamment des impôts extraordinaires, et le roi leur fournit, en contrepartie, du prestige et du pouvoir politique. Il étendit les fors de Pampelune à la localité de Lantz, et celui d'Estella aux localités de Tiebas et Torralba. Il fonda Espinal en 1269. Il poursuivit l'amélioration de l'administration du Trésor royal amorcée par son prédécesseur, et organisa le premier recensement de la population du royaume, qui comptait alors plus de 30 000 feux, soit 150 000 habitants. Les comptes de 1266 ont permis de constater que 6,75% des recettes étaient affectées à l'administration civile, 33,84% à l'administration militaire et 59,6% à la maison royale. Il trouva un appui chez Saint Louis, qui lui accorda sa fille Isabelle de France en mariage en 1258. Dès lors, Saint Louis joua le rôle d'arbitre dans les relations extérieures de son gendre. Ainsi, le roi Alphonse X de Castille autorisa l'usage des ports de Fontarrabie et de Saint-Sébastien par la Navarre (qui en avait besoin pour ses exportations), tant que Thibaut vivrait, et ce à la suite d'une promesse de mariage entre Blanche de France, fille de Saint Louis, et Ferdinand de La Cerda (23 octobre 1255-1275), héritier d'Alphonse X. En juillet 1270, il embarqua vers la Terre sainte avec son beau-père pour une croisade au cours de laquelle le roi de France trouva la mort à Tunis. Lors de son retour de la croisade, il mourut à Trapani en Sicile avant même d'avoir atteint la péninsule Ibérique. Son épouse le suivit quatre mois plus tard dans la tombe. Son frère Henri lui succéda. **Références littéraires au roi Thibaud**

Dante cite le roi Thibaud au Chant XXII de l'Enfer, première partie de la Divine Comédie « Mon Guide s'approcha de lui, et lui demanda d'où il était ; et celui-ci répondit : « Je suis né dans le royaume de Navarre. « Ma mère, qui m'avait eu d'un ribaud, destructeur de sa vie et de ses biens, me mit au service d'un soigneur. Puis je fus domestique du bon roi Thibaud : là, je m'adonnai aux fraudes dont je ronds compte dans ce feu. »

Fonts : persona: J-P de Palmas ([wikipedia](#)) 8 ii 2011, [J-E.Tolle](#) (BN, Clairambault 1219, vue 145/Gallica) 3 v 2015, naixement, casament 1: S.Fourlinnie (Jean-P Lafond : <http://genealogy.euweb.cz/capet/capet5.html#AL9>), família 2: H.R.Moser/García

b. **Béatrice de Navarre**, nascuda el 1242, morta el 1295 (a l'edat de 53 anys).

Casada el 1258 amb **Hugues IV**, nascut el 9 de març de 1213, mort el 30 d'octubre de 1272, Villaines-en-Duesmois (a l'edat de 59 anys), fill de **Eudes III**, duc de Bourgogne 1166-1218 (veure [34927512](#)) i **Alix de Vergy**, duchesse de Bourgogne ca 1176-1252 (veure [34927513](#)). visible:

Fonts : persona: Pas saisie par moi (E. Polti) mais confirmé par "Les Capétiens", d'Yvan Gobry, [E.Bungener](#) (Antoine Jordan : Généalogique et Héraldique des Capétiens) 9 ix 2017

c. **Marguerite**, nascuda el 1243, morta al voltant de 1306 (a l'edat de possiblement 63 anys).

Casada el 1255 amb **Ferry III**, duc de Lorraine (1251-1303), nascut el 1240, mort el 15 de novembre de 1303, Nancy (Meurthe-et-Moselle), enterrat el 17 de novembre de 1303, abbaye de Beaupré, Moncel-lès-Lunéville (Meurthe-et-Moselle) (a l'edat de 63 anys), fill de **Mathieu II de Lorraine**, duc de Haute-Lorraine ca 1193-1251 i **Catherine de Limbourg** ca 1215-1255. visible:

Fonts : persona: Pas saisie par moi (E. Polti) mais confirmé par "Les Capétiens", d'Yvan Gobry

d. **Henri ler le Gros**, comte de Champagne (Henri III, 1270-1274), roi de Navarre (1270-1274), comte de Meaux i de Troyes (Henri III, 1270-1274), nascut el 1244, mort el 22 de juliol de 1274, Pampelune (Navarre, Espagne), enterrat el 1274, cathédrale de Pampelune (Navarre, Espagne) (a l'edat de 30 anys).

Casat el 1269 amb **Blanche d'Artois**, nascuda al voltant de 1248, morta el 2 de maig de 1302, Paris (a l'edat de possiblement 54 anys), filla de **Robert ler le Bon**, comte d'Artois 1216-1250 (veure [17465128](#)) i **Mahaut de Brabant** 1224-1288 (veure [2182755](#)). visible:

Parentesc amb **Munia de Lahet**, filla de **Sanche de Lahet** i **Lucie Almoravid**, visible:

Nota : Il est également comte de Champagne (sous le nom d'Henri III de Champagne) à la même période. Henri ler de Navarre épouse en 1269 Blanche d'Artois. De cette union naissent :

- o Jeanne (17 avril 1271 - 4 avril 1305) dite l'infante de Navarre,
- o Thibaud (†1273)

À sa mort, sa fille, l'infante Jeanne âgée de trois ans lui succède. Elle est mariée en 1284 au prince Philippe de France, qui devient donc roi consort de Navarre avant son avènement au trône de France l'année suivante.

Fonts : persona: o guionneau, J-P de Palmas ([wikipedia](#)), família 2: H.R.Moser/Armeria y Nobiliario-III/24+ García Caraffa

**70.111.978 Guglielmo Amico**, barone di Ficarra, nascut al voltant de 1194, mort, Messina, diplomático. [relation] **Macalda di Scaletta**, nascuda al voltant de 1240, Scaletta, morta després de 14 d'octubre de 1308, filla de **Giovanni di Scaletta** i **Ne Cottone**.

Nota : [http://it.wikipedia.org/wiki/Guglielmo\\_Amico](http://it.wikipedia.org/wiki/Guglielmo_Amico)

Fonts : persona: J-L. Dega, E.Polti (Wikipédia-Italian) 5 ii 2013, família 1, família 2: J-L. Dega, E.Polti (Wikipedia-Italian) 5 ii 2013

... [relation] ...

**70.111.979 Ne N.**

Fonts : persona: J-L. Dega, família: J-L. Dega, E.Polti (Wikipedia-Italian) 5 ii 2013

... fills:

a. **Bella**, nascuda al voltant de 1221, morta després de 1279. Veure [35055989](#).

**70.111.980 Galvano Lancia**, conte di Fondi i di Butera, signore di Paternò i di San Filippo d'Argirò, nascut al voltant de 1210, executat el 29 d'octubre de 1268, Napoli (a l'edat de possiblement 58 anys), vicario Imperiale en Toscana, podestà di Padova, gran maresciallo di Sicilia (1256), conte del Principato di Salerno, etc.. Pares: [140223960](#) i [140223961](#). [relation] **Gerolama Fieschi** (possibles pares: [Ugo Fieschi](#), conte di Lavagna /1140-1214, veure [69859828](#), [Brumisan Grillo](#) 1160-1220, veure [69859829](#)).

Nota : Voir [https://it.wikipedia.org/wiki/Galvano\\_Lancia](https://it.wikipedia.org/wiki/Galvano_Lancia)

Fonts : persona: J-L. Dega , Manuel Abranches de Soveral, família 1: O.Guionneau (message de Claude Sartini selon <http://www.treccani.it/>

... [relation] ...

**70.111.981 Margherita de Odra.** Pares: **140223962** i **140223963.**

Fonts : persona: O.Guionneau (message de Claude Sartini selon [http://www.treccani.it/enciclopedia/galvano-lancia\\_\(Dizionario-Biografico\)/](http://www.treccani.it/enciclopedia/galvano-lancia_(Dizionario-Biografico)/) ) 18 V 2017, J-L. Dega, família: J-L. Dega (<http://genealogy.euweb.cz/italy/lancia.html>) 23 iii 2024

... fills:

- a. **Galeotto**, nascut al voltant de 1246, executat el 29 de setembre de 1268, Napoli, Campania (Itàlia) (a l'edat de possiblement 22 anys). Veure **35055990.**
- b. Casada amb **Adenolfo d'Aquino**, fill de **Tommaso d'Aquino** ca 1226-1273 (veure **8731902**) i **Margherita di Suevia** ca 1227-ca 1298 (veure **8731903**). visible:

Fonts : persona, família: O.Guionneau (message de Claude Sartini selon [http://www.treccani.it/enciclopedia/galvano-lancia\\_\(Dizionario-Biografico\)/](http://www.treccani.it/enciclopedia/galvano-lancia_(Dizionario-Biografico)/) ) 18 V 2017

... fills **70111980**-(X1):

- a. **Bartolomeo**, mort el 1268, (combattendo gli Angioini).

Fonts : persona: J-L. Dega

- b. **Isotta**, morta.  
Casada amb **Ezzelin da Romano**, nascut el 26 d'abril de 1194, mort el 27 de setembre de 1259, Verona (Itàlia) (a l'edat de 65 anys), Vicario Imperiale della Marca di Verona, fill de **Ezzelin da Romano** ca 1150-1233 i **Adaleita degli Alberti**, comtesse de Mangone. visible:

Fonts : persona: Grégoire de Thoury 10.II.2011, família: Grégoire de Thoury 10.II.2011, J-L. Dega (<http://genealogy.euweb.cz/italy/lancia.html>) 23 iii 2024

- c. **Beatrice**, nascuda al voltant de 1240.  
Casada el 1258 amb **Corrado von Hohenstaufen**, àlies Corrado di Antiochia, nascut el 1241, mort entre el 1301 i 1320, fill de **Federico von Hohenstaufen**, príncep de Antiochia ca 1224-1256 i **Margherita Conti**. visible:

Fonts : persona: O.Guionneau (message de Claude Sartini selon [http://www.treccani.it/enciclopedia/galvano-lancia\\_\(Dizionario-Biografico\)/](http://www.treccani.it/enciclopedia/galvano-lancia_(Dizionario-Biografico)/) ) 18 V 2017, L.Orlandini, família: Litta/L.Orlandini

**70.111.982:** veure **8.731.902.**

**70.111.983:** veure **8.731.903.**

**70.111.984 Mariano di Arborea.** Pares: **140223968** i **140223969.**

Fonts : persona, família: J-L. Dega

... [relation] ...

**70.111.985 Ne N.**

Fonts : família: J-L. Dega

... fills:

- a. **Chiano**. Veure **35055992.**

**70.115.600:** veure **8.686.404.**

**70.115.601:** veure **8.686.405.**

**70.118.528 Gisalfred de Faugères.** Pares: **140237056** i **140237057.**

Fonts : família: J-Louis Dega (études sur les seigneurs de Lunas et de Faugères) 22 x 2018

... [relation] ...

**70.118.529 ? ?.**

Fonts : família: J-Louis Dega (études sur les seigneurs de Lunas et de Faugères) 22 x 2018

... fills:

- a. **Gisalfred**. Veure **35059264.**

**70.121.216 Nn de Caussade.** Pares: **140242432** i **140242433.**

Fonts : persona, família: C.Saint-Félix (Didier Panfilii "Histoires de familles...") 20ix2014

... [relation] ...

**70.121.217 Bertrande**, morta abans de 1198. [relation] **Frotard**, vicomte de Saint-Antonin, mort el 1212, fill de **Isarn**, vicomte de Saint-Antonin †1155/ i **Ne N.**

Fonts : persona, família 1: C.Saint-Félix (Didier Panfilii "Histoires de familles...") 20ix2014, família 2: JB.de La Grandiere (Maurice Vuillier comtes de

... fills:

- a. **Ratier**, mort. Veure **35060608**.
- b. **Adhèmar**.

Fonts : persona: C.Saint-Félix (Didier Panfili "Histoires de familles...") 20ix2014

- c. **Assaut**.  
Casada amb **Raimon le Vieux Hunaud de Lanta**, mort després de 1232, croyant cathare, fill de **Guilhem Hunaud**, seigneur de Lanta †ca 1231 (veure **4372224**) i **Ne N** (veure **4372225**). visible:  
Casada amb **Raymond de Castelnau**, visible:

Fonts : persona, família 1: C.Saint-Félix (Gwendoline Hancke : "L'hérésie en héritage") 23xi2006

... fills **70121217**-(X2):

- a. **Pons**, mort després de 1214.
- b. **Bernard Hugues**, mort després de 1250.

**70.121.218**: veure **4.343.104**.

**70.121.219**: veure **4.343.105**.

**70.121.220 Bernard de Durfort** Pares: **140242440** i **140242441**.

Fonts : persona: Hervé Balestrieri ( d'après André Euverte, citant Henri Guilhamon : "La maison de Durfort au moyen âge" & Claire Saint-Félix, citant Didier Panfili : "Histoires de familles..." ) 21.05.2015, família: **H.de La Villarmois** (Vuillier/Durfort) 8 vi 2017

... [relation] ...

**70.121.221 ? ?**.

Fonts : família: **H.de La Villarmois** (Vuillier/Durfort) 8 vi 2017

... fills:

- a. **Raymond Bernard**, mort al voltant de 1250. Veure **35060610**.  
**70.121.984 Amaury de Treilles**. Pares: **140243968** i **140243969**.

Fonts : persona, família: J-L. Dega

... [relation] ...

**70.121.985 Guillemette de Fraysse**.

Fonts : persona, família: J-L. Dega

... fills:

- a. **Olivier**. Veure **35060992**.  
**70.122.240 Bernat de Vilacorba**, nascut el 1165.

Fonts : persona: **R.Sekulovich** (geneanet : mrodriguez56) 17 xi 2019

... [relation] ...

**70.122.241 ? ?**.

Fonts : família: **R.Sekulovich** (geneanet : mrodriguez56) 17 xi 2019

... fills:

- a. **Nn**, nascut el 1190. Veure **35061120**.  
**70.122.368 Pierre-Guillaume de Peyrepertuse**. Pares: **140244736** i **140244737**.

Fonts : persona, família: J-L. Dega

... [relation] ...

**70.122.369 Ne N**.

Fonts : família: J-L. Dega

... fills:

- a. **Guillem**. Veure **35061184**.  
**70.132.224 Peire Guilhem de Roquefort**. Pares: **140264448** i **140264449**.

Fonts : persona, família: C.Saint-Félix (J.P.Cazes in "Roquefort de la Montagne Noire") 12iii2011

**70.132.225 Martella N.**

Fonts : persona, família: C.Saint-Félix (J.P.Cazes in "Roquefort de la Montagne Noire") 12iii2011

... fills:

a.

**Ugo Escafre**

Casat amb **Blanche de Laurac**, bonne femme cathare, filla de **Sicard de Laurac** 1112-1178 i **Tiborg**., visible:

Nota : Les recherches de Jean-Paul Cazes et Gwendoline Hancke, retracées dans "Roquefort de la Montagne Noire, un castrum, une seigneurie, un lignage" montre qu'il s'agit bien d'Ugo Escafre et non d'Aymeric.

Fonts : persona: C.Saint-Félix (G.Hancke "L'hérésie en héritage") 28ix2008, C.Saint-Félix (J.P.Cazes in "Roquefort de la Montagne Noire") 12iii2011, família: C.Saint-Félix (G.Hancke "L'hérésie en héritage") 28ix2008

b.

**Aymeric**. Veure **35066112**.

c.

**Isarn**.

Fonts : persona: C.Saint-Félix (J.P.Cazes in "Roquefort de la Montagne Noire") 12iii2011

**70.142.066 Nn de Mondenard**, nascut al voltant de 1155. Pares: **140284132** i **140284133**.

Nota : Génération intermédiaire déduite de la chronologie entre Arnaud-Bernard de Mondenard et Ermengarde de Mondenard

Fonts : persona, família: J-L. Dega

... [relation] ...

**70.142.067 ? ?**.

Fonts : família: J-L. Dega

... fills:

a.

**Ermengarde**. Veure **35071033**.

**70.142.336 Géraud**, seigneur de Cardaillac, nascut al voltant de 1070, mort després de 1130. Pares: **140284672** i **140284673**.

Nota : Géraud Ier de Cardaillac, né autour de 1070, fils de Hugues Ier, marié vers 1130[1]. Seigneur de Cardaillac, marié à la fille du vicomte de Millau. En 1095, le pape Urbain II excommunie les seigneurs de Montmurat, Felzins, Lentillac, Capdenac, Cardaillac, Bédurier et Thémynes qui s'étaient emparés de biens appartenant à l'Eglise. Mort après 1130[2]. **Références**

1. ↑ Famille Falissard, « de CARDAILLAC Géraud Ier (SOSA : 1324416) » sur [falissard.com](http://falissard.com), 2009. Consulté le 6 septembre 2009.

2. ↑ Géraud Ier de CARDAILLAC

Fonts : persona: J-P de Palmas (Famille de Cardaillac et Jacques de Roquemaurel "Généalogie Cardaillac"pp 6 à 41) ix2009, família: J-P de Palmas (La Chesnaye-Desbois)

... [relation] ...

**70.142.337 Ne N.**

Fonts : família: J-P de Palmas (La Chesnaye-Desbois)

... fills:

a.

**Bertrand**, mort després de 1170. Veure **35071168**.

**70.142.338:** veure **69.504.324**.

**70.142.339:** veure **69.504.325**.

**70.142.400:** veure **17.535.584**.

**70.142.401:** veure **17.535.585**.

**70.142.408:** veure **8.775.700**.

**70.142.409:** veure **8.775.701**.

**70.151.456 Rigaud Tornamira**, seigneur de Tournemire, mort després de 1150. Pares: **140302912** i **140302913**.

Fonts : persona: J-P de Palmas (pierfit), JB.de La Grandiere (Remacle.. Dictionnaire Généalogique..t III pp 340-347) 13 i 2019, família: J-P.de Palmas (pierfit) 18 viii 2017

... [relation] ...

**70.151.457 Ne N.**

Fonts : persona, família: J-P.de Palmas (pierfit) 18 viii 2017

... fills:

a.

**Pierre**, mort després de 1197. Veure **35075728**.

**70.151.460:** veure **8.688.040**.

**70.151.461:** veure **8.688.041**.

**70.151.472 Amblard**, àlies III, seigneur de Brezons, mort després de 1107. Pares: **140302944** i **140302945**.

Fonts : persona, família: JB.de La Grandiere (Alfred Loussert : "Les seigneurs de Brezons" (Cantal) 141 p. Aurillac 1994) 13 i 2019

... [relation] ...

**70.151.473 Humberge de Cazella**.

Fonts : família: JB.de La Grandiere (Alfred Loussert : "Les seigneurs de Brezons" (Cantal) 141 p. Aurillac 1994) 13 i 2019

... fills:

a. **Nn**, mort després de 1175. Veure **35075736**.

**70.153.834:** veure **17.543.696**.

**70.153.835:** veure **17.543.697**.

**70.154.848:** veure **17.535.604**.

**70.154.849:** veure **17.535.605**.

**70.154.850 Géraud de Cadolle**.

Fonts : persona: J-L. Dega, J-P de Palmas (Barrau, Documents historiques et généalogiques sur les familles nobles du Rouergue) 31i2011, família: J-L. Dega

... [relation] ...

**70.154.851 Bertrande de Panat**. Pares: **140309702** i **140309703**.

Fonts : persona, família: J-L. Dega

... fills:

a. **Ne de Cadoule**. Veure **35077425**.

**70.154.952:** veure **35.071.200**.

**70.154.953:** veure **35.071.201**.

**70.156.644 Gautier N**, àlies Brise-Lance, seigneur de Jumigny(Aisne), mort abans de 1134 (possible filla: Ne N). Pares: **140313288** i **140313289**.

Nota : **Alias** : Surnommé "brise-lance". **Patronyme alias** : Dit "de Roucy". **Domaine** : Jumigny est situé à 8 kms du château de Roucy (Aisne).

**Ascendance** : Michel Bur, dans son article "Les silences de Guy de Bazoches" (in La Champagne médiévale, 2005, pp. 91-95), rectifie

l'ascendance de Gervais de Bazoches et donne toutes les explications nécessaires. Source : ( Frédéric Chevalier : Forum du 2012-05-15 12:05:47 )

Fonts : persona: JB.de La Grandiere (Jean-Noël Mathieu : "Recherches sur les vidames de Châlons", Etudes marnaises Bulletin SACSAM 2006) 16 v 2012

... [relation] ...

**70.156.645 Ermengarde**, dame de Bazoches(Bazoches-sur-Vesle, Aisne), morta abans de 1148, abbesse de Gérigny après 1134 (possible filla: Ne N).

Pares: **140313290** i **140313291**.

Nota : **Patronyme alias** : Dite "de Roucy"

Fonts : persona: JB.de La Grandiere (Europäische Stamtafeln t. XXVI VK Francfort 2009 p. 9 (Bazoches)) 16 v 2012, JB.de La Grandiere (Jean-Noël Mathieu : "Recherches sur les vidames de Châlons", Etudes marnaises Bulletin SACSAM 2006) 16 v 2012

... fills:

a. **Gervais de Bazoches**, àlies dit "de Roucy", mort abans de 1169. Veure **35078322**.

b. **Haimon de Bazoches**, mort el 26 de novembre de 1153, archidiacre de Châlon 1146, évêque de Châlon 1152.

Fonts : persona: JB.de La Grandiere (J.-N. Mathieu, "A propos de l'évêque Haimon de Bazoches (1153)", S.A.C.S.A.M., CVI, 1991, pp. 77-82) 16 v 2012

c. **Nivelon de Bazoches**, mort després de 1166, abbé de Molesme déposé en 1166.

Nota : N'est dit que fils probable et non prouvé de Gautier. A été inséré car il constitue un des "repères" indispensables en recherches médiévale

Fonts : persona: JB.de La Grandiere (.N. Mathieu, "A propos de l'évêque Haimon de Bazoches (1153)", S.A.C.S.A.M., CVI, 1991, pp. 77-82) 16 v 2012

**70.156.646:** veure **69.498.870**.

**70.156.647:** veure **69.498.871**.

**70.156.648 Hector de Clacy**, vidame du Laonnois, seigneur de Clacy(Clacy-et-Thierret, Aisne).

Fonts : persona: Jean-Marie Thiébaud (base Geneanet/Dominique Germain Ciamin) 27 vii 2009, JL.Mondanel (généalogie Clacy) 24 iii 2011, família: Jean-Marie Thiébaud (base Geneanet/Dominique Germain Ciamin) 27 vii 2009

... [relation] ...

**70.156.649 Sarracène de Laon**

Fonts : família: Jean-Marie Thiébaud (base Geneanet/Dominique Germain Ciamin) 27 vii 2009

... fills:

a.

**Gérard**, Veure **35078324**.

**70.156.650 Gérard, seigneur de Quierzy**

Fonts : persona: JL Mondanel (généalogie Quierzy) 24 iii 2011, família: Jean-Marie Thiébaud (Geneanet/base Patrick Deret) 08 viii 2009

... [relation] ...

**70.156.651 Agnès N**

Fonts : persona, família: Jean-Marie Thiébaud (Geneanet/base Patrick Deret) 08 viii 2009

... fills:

a.

**Mathilde**, nascuda al voltant de 1165, morta el 9 de juliol de 1241 (a l'edat de possiblement 76 anys). Veure **35078325**.

**70.156.736 Senebrun de Goth**, nascut al voltant de 1160, mort després de 1211. Pares: **140313472** i **140313473**.

Nota : **SENEBRUN [I] de Goth** (-after 1211). "Senebrun de Goth" donated property to the church of Rouillac, for the soul of "Bernard son père et pour les comtes d'Astarac ses prédécesseurs", with the consent of "Raimond son fils aîné" and in the presence of "Gaston vicomte de Béarn frère de Marie épouse du donateur", by charter dated 1211[1679]. The relationship, if any, between the Goth family and the earlier comtes d'Astarac has not been traced. m **MARIE de Montcada**, daughter of **GUILLEN** de Montcada [I] Señor de Montcada y Vic & his wife Marie de Béarn ([1166/72]-after 1211). Her parentage and marriage are confirmed by the charter dated 1211 under which "Senebrun de Goth" donated property to the church of Rouillac, for the soul of "Bernard son père et pour les comtes d'Astarac ses prédécesseurs", with the consent of "Raimond son fils aîné" and in the presence of "Gaston vicomte. [1679] Courcelles (1829), Tome VI, De Goth ou de Gout, p. 3, citing "Manuscrits de D. Villevieille, qui cite les Arch. du duc d'Epemon". [1680] Courcelles (1829), Tome VI, De Goth ou de Gout, p. 3, citing "Manuscrits de D. Villevieille, qui cite les Arch. du duc d'Epemon".

Fonts : persona: J-P.de Palmas (FMG) 2009, família: E.Polti (Base de Claude Barret sur le Web)

... [relation] ...

**70.156.737 Marie de Moncade**, nascuda al voltant de 1166, morta després de 1211. Pares: **140313474** i **140313475**.

Nota : **MARIE de Montcada** ([1166/72]-after 1211). Her parentage and marriage are confirmed by the charter dated 1211 under which "Senebrun de Goth" donated property to the church of Rouillac, for the soul of "Bernard son père et pour les comtes d'Astarac ses prédécesseurs", with the consent of "Raimond son fils aîné" and in the presence of "Gaston vicomte de Béarn frère de Marie épouse du donateur [970]. m **SENEBRUN [I] de Goth**, son of **BERNARD [I] de Goth** & his wife --- (-after 1211). [970] Courcelles, de (1829) Histoire généalogique et héraldique des pairs de France (Paris), Tome VI, De Goth ou de Gout, p. 3, citing "Manuscrits de D. Villevieille, qui cite les Arch. du duc d'Epemon".

Fonts : persona: J-P.de Palmas (FMG) 4 iii 2015, família: E.Polti (Base de Claude Barret sur le Web)

... fills:

a.

**Raymond**, nascut al voltant de 1185, mort després de 1254. Veure **35078368**.

**70.156.744**: veure **34.929.966**.

**70.156.745**: veure **34.929.967**.

**70.160.576 Astorg d'Aurillac**, àlies d'Orlhac. Pares: **140321152** i **140321153**.

Fonts : persona: Joël Chirol (archives perso) 19/08/05, família: Joël Chirol (archives perso) 19/08/05, JB.de La Grandiere (Jacques de Roquemaurel "Famille de Montal et d'Orlhac" Douillac 2004 ) 16 ix 2009

... [relation] ...

**70.160.577 Marguerite, dame de Montal** ((Montal-lès-Arpaçon)). Pares: **140321154** i **140321155**.

Fonts : persona, família: Joël Chirol (archives perso) 19/08/05, JB.de La Grandiere (Jacques de Roquemaurel "Famille de Montal et d'Orlhac" Douillac 2004 ) 16 ix 2009

... fills:

a.

**Astorg**, nascut al voltant de 1115, mort després de 1203.

Casat amb **Dauphine de Saint-Cernin**, visible:

Fonts : persona, família: Joël Chirol (archives perso) 19/08/05, JB.de La Grandiere (Jacques de Roquemaurel "Famille de Montal et d'Orlhac" Douillac 2004 ) 16 ix 2009, defunció: JB.de La Grandiere (Jacques de Roquemaurel "Famille de Montal et d'Orlhac" Douillac 2004 ) 16 ix 2009

b.

**Durand**, nascut al voltant de 1145, mort després de 1218. Veure **35080288**.

**70.160.578 Nn de Carbonnières**, nascut al voltant de 1120, mort al voltant de 1183 (a l'edat de possiblement 63 anys). Pares: **140321156** i **140321157**.

Nota :

- Les degrés antérieurs à Rigald de Carbonnières qui figurent ici ne sont pas établis ; Arnaud de Dumast in "Histoire Généalogique de la Maison de Carbonnières" t. I, 405 p., Mayenne 2006, est celui qui connaît le mieux cette famille. JB de La Grandière 31/8/2016



... [relation] ...

**70.160.579 Ne N.**

... fills:

- a. **Déa**, nascuda al voltant de 1150, morta. Veure **35080289**.  
b. **Rigaud**, seigneur de Carbonnières, nascut al voltant de 1155 (possible fill: Rigald, seigneur de Carbonnières †1278, veure **8827586**).

Nota :

- Les degrés antérieurs à Rigald de Carbonnières qui figurent ici ne sont pas établis ; Arnaud de Dumast in "Histoire Généalogique de la Maison de Carbonnières" t. I, 405 p., Mayenne 2006, est celui qui connaît le mieux cette famille. JB de La Grandière 10/8/2016

Fonts : persona: JB.de La Grandière (Arnaud de Dumast in "Histoire Généalogique de la Maison de Carbonnières" t. I, 405 p., Mayenne 2006) 10 viii 2016

**70.160.612:** veure **69.856.848**

**70.160.613:** veure **69.856.849**

**70.160.704 Raymond Emeric**, baron de Montesquiou i d'Angles, seigneur de Ramouzens, de Bazian, d'Esparros, d'Aubiet i de Berdale. Pares: **140321408** i **140321409**.

Nota : Cité en 1061 et 1084.

Fonts : persona: A. Euverte ( Nobiliaire de Guienne et de Gascogne, tome IV par Bourrousse de Laffore, page 358 )18.XII.2005, Matthieu de Salins (La Maison de Banyuls de Montferré et ses Alliances, Tome II) 31 V 2009.S. de L'Espinay (G. Martin-Histoire et généalogie de la Maison de Monstesquiou-2005)02.01.2011, família: A.Euverte( Nobiliaire de Guienne et de Gascogne, tome IV par Bourrousse de Laffore, page 358 )18.XII.2005

... [relation] ...

**70.160.705 Auriane de La Motte**.

Fonts : persona: S. de L'Espinay (G. Martin-Histoire et généalogie de la Maison de Monstesquiou-2005)02.01.2011, família: A.Euverte( Nobiliaire de Guienne et de Gascogne, tome IV par Bourrousse de Laffore, page 358 )18.XII.2005

... fills:

- a. **Aysinus**, nascut al voltant de 1050, mort el 1095 (a l'edat de possiblement 45 anys). Veure **35080352**.

**70.160.708:** veure **69.860.386**

**70.160.709 Ne N.**

Fonts : família: J-P.de Palmas (FMG) 27 viii 2013

... fills:

- a. **Espain**, nascut al voltant de 1095, mort. Veure **69860400**.  
b. **Arnaud**. Veure **35080354**.  
c. **Pierre**.

Nota : PIERRE . "Arnaldus de Labartha et frater eius Petrus" signed the charter dated to [1130] which records the donation of "la terre d'Aguin" to Sainte-Marie de Simorre[1165].

Fonts : persona: J-P.de Palmas (FMG) 27 viii 2013

- d. **Blanchefleur**.

Nota : BLANCHEFLEUR . "Odo et Arnaldus Wlmi filii Espani vicecomitis de Barta et...Azera vicecomitissa mater eorum et...Blancaflor soror prædicti vicecomitis et Petrus comes Bigoritanus..." donated property "dans le territoire de Dozos" to the monastery of Bonnefont by charter dated to [1140][1166].

Fonts : persona: J-P.de Palmas (FMG) 27 viii 2013

... fills **69860386**-(X2):

- a. **Ne**, nascuda al voltant de 1110, morta. Veure **34930193**.

**70.160.712 Arsieu de Marrast**, chevalier, mort després de 1134, miles. Pares: **140321424** i **140321425**.

Fonts : persona, família: C.Saint-Félix (Thèse de Nicolas Guinaudeau (2012) "Fortifications seigneuriales...") 1x2014

... [relation] ...

**70.160.713 Essive N.**

Fonts : família: C.Saint-Félix (Thèse de Nicolas Guinaudeau (2012) "Fortifications seigneuriales...") 1x2014

... fills:

- a. **Bernard**, mort després de 1174. Veure **35080356**.  
b. **Garsie Arnaud**, mort després de 1174.  
Casat amb **Jordane d'Estillan**. visible:

- c. **Bertrand**, nascut abans de 1152, mort després de 1178.  
Casat amb **?** ? ? visible:

Fonts : persona: C.Saint-Félix (Thèse de Nicolas Guinaudeau (2012) "Fortifications seigneuriales...") 1x2014

**70.161.024:** veure **8.694.734**.

**70.161.025:** veure **8.694.735**.

**70.161.664 Pierre de Montbrun**. Pares: **140323328** i **140323329**.

Fonts : persona, família: J-Louis Dega

... [relation] ...

**70.161.665 Ne N**.

Fonts : família: J-Louis Dega

... fills:

- a. **Raymond**.  
Casat al voltant de 1170 amb **Mabilie de Saint-Martin**. visible:

Fonts : persona, família: J-Louis Dega

- b. **Pierre**. Veure **35080832**.  
c. **Gaillard**.

Fonts : persona: J-Louis Dega

**70.161.984:** veure **34.922.808**.

**70.161.985:** veure **34.922.809**.

**70.161.996 Marcio de Rhéza**.

Fonts : persona, família: N de Meyrignac (base lourigau, 14viii2008)

... [relation] ...

**70.161.997 Ne N**.

Fonts : família: N de Meyrignac (base lourigau, 14viii2008)

... fills:

- a. **Guillaume**, mort després de 1253. Veure **35080998**.

**70.162.000 Blacas de Blacas**, mort al voltant de 1121.

Fonts : persona: O.Martel (site podeor)

... [relation] ...

**70.162.001 Ne N**.

... fills:

- a. **Blacas**, mort. Veure **35081000**.

**70.162.004 Boniface**, baron de Castellane, seigneur de Salernes, de Cartonne, de Cagnosc i de La Garde, nascut al voltant de 1135, mort després de 1195, Grasse (Alpes-Maritimes). Pares: **140324008** i **140324009**.

Nota : Il fut garant d'un traité de paix et d'une charte de privilèges que Ramón Berenguer de Aragón (l'Idelphonse ), roi d'Aragon, marquis de Provence, accorda en 1176, aux habitants de Nice. On trouve dans la mairie de Salernes des titres de 1189 constatant qu'à cette époque Castellane possédait Salernes. Se croyant souverain de ses petits Etats, il voulut se soustraire à l'hommage qu'il devait à son prince, et refusa de prêter hommage au comte de Provence en 1189. Mais ayant été assiégé dans sa ville de Castellane par l'Idelphonse, roi d'Aragon, et par Alphonse son fils, comte de Provence, il fut réduit à la dernière extrémité, et contraint d'accepter la loi du vainqueur. Il dut restituer plusieurs fiefs dont Châteauf-les-Moustiers. Il se retira à Grasse, où il prêta hommage pour toutes les terres qu'il possédait, en octobre 1189. Il fut tué après 1195, par Spata, prince de Riez.

Fonts : persona: O.Martel (site podeor), A.Euverte(Histoire et généalogie de la maison de Castellane par Georges Martin)04.vi.2009, casament: A.Euverte(Histoire et généalogie de la maison de Castellane par Georges Martin)04.vi.2009, família: O.Martel (site podeor), R.Sekulovich (geneanet : jeanmaxrouannet1) 1 vi 2020

... [relation] ...

**70.162.005 Adalasia de Moustiers**, dame de Châteauf-les-Moustiers, nascuda al voltant de 1135, morta. Pares: **140324010** i **140324011**.

Nota : **A propos de Châteauf-les-Moustiers**

1930 m), ils érigent le premier " Castellum Novum " qui va donner son nom à la seigneurie. Mentionné pour la première fois en 1062, ce château a rassemblé sous sa falaise la population de l'oppidum pré-romain et des domaines agricoles environnants. Du village primitif restent des fonds de cabanes qu'enferment les vestiges d'un rempart de pierres sèches. Au pied de la montagne, sur un promontoire dominant une plaine marécageuse, s'élève l'église paroissiale, que le pape Pascal II désigne dans une bulle (1114) par le vocable d " ecclesia Sancte Maria de Palude ", et dont subsiste aujourd'hui le clocher. .../... Au milieu du XIIe siècle, le seigneur de Castellane, Boniface III, épouse la fille de Guillaume de Moustiers, qui lui apporte le château et la seigneurie de ChâteauNeuf. À la même époque, le comté de Provence échoit, également par mariage, à Alphonse Ier, comte de Barcelone et roi d'Aragon. Contrairement aux usages de la famille comtale précédente, Alphonse Ier exige l'hommage des grands féodaux de Provence. Boniface III le lui refuse. A l'issue de la guerre qui s'ensuit, Boniface non seulement doit prêter hommage (1189), mais perd un certain nombre de places, dont celle de ChâteauNeuf. Le chevalier qui était responsable de sa défense, devant la disproportion des forces, a sans doute préféré la livrer sans combat. En récompense, Alphonse Ier lui cède la moitié nord de la seigneurie et son toponyme, à charge pour lui de construire, avec une église et un village, le nouveau château sur un étroit plateau incliné qui surveille le seul chemin reliant Moustiers à Castellane. Le comte conserve en propre la forteresse des Barris et la moitié sud du territoire. Celle-ci n'ayant plus de nom, prend le vocable de l'église paroissiale et, depuis, s'appelle La Palud. Extrait de ChâteauNeuf-lès-Moustiers, publié le 19 janvier 2012 par christiane66000

Fonts : persona: J-P.de Palmas (Hélène & Thierry Bianco, Les Castellane & iconographie : le vieux village de ChâteauNeuf-lès-Moustiers) 3 iv 2016, casament: A.Euverte(Histoire et généalogie de la maison de Castellane par Georges Martin)04.vi.2009, familia: O.Martel (site podoer), R.Sekulovich (geneanet : jeanmaxrouannet1) 1 vi 2020

... fills:

a. Boniface, nascut el 1157, mort després de 1226. Veure 35081002.

70.162.288 Arbert, seigneur de Beaudiner.

Fonts : persona: JL.Mondanel (généalogie Beaudiner) 16 iii 2011

... [relation] ...

70.162.289 ? ?.

Fonts : familia: JL.Mondanel (généalogie Beaudiner) 16 iii 2011

... fills:

a. Guillaume, nascut al voltant de 1185, mort entre el 1240 i 1243. Veure 35081144.

70.162.290: veure 17.462.136.

70.162.291: veure 17.462.137.

70.162.296 Eudes, seigneur du Peloux. Pares: 140324592 i 140324593.

Fonts : persona: JB.de La Grandiere ( JB.de La Grandiere (Jules Vilain La France Moderne" t.I Haute-Loire , art. du Peloux pp 418-423, 1906) 16 iv 2013) 16 iv 2013

... [relation] ...

70.162.297 Humbertine de Rochefort, dame de Rochefort-en-Royans. Pares: 140324594 i 140324595.

Nota : Rochefort-en-Royans aujourd'hui Rochefort-Samson dans le département de la Drôme.

Fonts : persona: JB.de La Grandiere (Jules Vilain La France Moderne" t.I Haute-Loire , art. du Peloux pp 418-423, 1906) 16 iv 2013

... fills:

a. Arnaud, Veure 35081148.

b. Hugues, Casat el 1217 amb Giselle d'Aymard, visible:

c. Aymard.

Casat amb Yvette de Cazanne, visible:

Fonts : persona: E.Rougier (Généalogie manuscrite du Peloux établie par le cte Jacques du Peloux de St Romain à partir des archives de St Romain en 1937) 13/11/2010

d. Renaud.

Fonts : persona: E.Rougier (Généalogie manuscrite du Peloux établie par le cte Jacques du Peloux de St Romain à partir des archives de St Romain en 1937) 13/11/2010

e. Bertine.

Casada el 1215 amb Guillaume de Cupierre, seigneur de Chatonay, assassinat el 12 de març de 1237, Vienne (Isère), capitaine des gardes de la Dauphine, visible:

Fonts : persona: E.Rougier (Généalogie manuscrite du Peloux établie par le cte Jacques du Peloux de St Romain à partir des archives de St Romain en 1937) 13/11/2010

f. Adèle.

Casada amb Gilles de Bogy, visible:

Fonts : persona: E.Rougier (Généalogie manuscrite du Peloux établie par le cte Jacques du Peloux de St Romain à partir des archives de St Romain en 1937) 13/11/2010

70.163.456: veure 17.461.344.

70.163.457: veure 17.461.345.

70.163.458 Nn, baron d'Apchier.

... [relation] ...

**70.163.459 Ne N.**

... fills:

- a. **Alix**, nascuda al voltant de 1155, morta. Veure **35081729**.

**70.163.464**: veure **17.461.344**.

**70.163.465**: veure **17.461.345**.

**70.174.760**: veure **34.922.812**.

**70.174.761**: veure **34.922.813**.

**70.174.762 Giraud de Sabran**, seigneur du Thor, de Châteauneuf, de Robion i de Jonquières, co-seigneur de Caumont, mort el 1215 (fill adoptiu: Guillaume de Sabran). Pares: **140349524** i **140349525**.

Nota : **GUIRAUD [III] Amic** (-1215 before 25 Aug). Seigneur du Thor de Châteauneuf [Sabran]. **m (before 1208) TIBURGE de Baux**, daughter of GUILLAUME de Baux Prince d'Orange & his second wife Anne ---. Her parentage and marriage are confirmed by the charter dated 9 May 1222 records a dispute between "Giraud Amic, fils de feu Giraud-Amic et de Tiburge, gendre de Guillaume de Baux prince d'Orange"[578]. Guiraud [III] & his wife had one child. [578] Baux Chartes 205, p. 56, citing Mon. Saint-André-d'Avignon, f 48 v, Mss latin no. 13916, de la Bibliot. nation.

Fonts : persona: J-P de Palmas (FMG) vii 2010, JB.de La Grandiere ( Florian Mazel La Noblesse et l'Eglise de Provence p 635 (des Baux) CTHS Villeurbanne 2002 ) 10 iii 2012, familia: O.AUFFRAY

... [relation] ...

**70.174.763 Tiburge des Baux**, morta després de 1222. Pares: **140349526** i **140349527**.

Nota : **TIBURGE** . A charter dated 9 May 1222 records a dispute between "Giraud Amic, fils de feu Giraud-Amic et de Tiburge, gendre de Guillaume de Baux prince d'Orange"[1216]. **m (before 1208) GUIRAUD [III] Amic**, Seigneur du Thor de Châteauneuf [Sabran] (-1215 before 25 Aug). [1216] Baux Chartes 205, p. 56, citing Mon. Saint-André-d'Avignon, f 48 v, Mss latin no. 13916, de la Bibliot. nation.

Fonts : persona: J-P de Palmas (FMG) vii 2010, JB.de La Grandiere ( Florian Mazel La Noblesse et l'Eglise de Provence p 635 (des Baux) CTHS Villeurbanne 2002 ) 10 iii 2012, familia: O.AUFFRAY

... fills:

- a. **Giraud**, seigneur du Thor i de Châteauneuf, nascut al voltant de 1208, mort el 1263 (a l'edat de possiblement 55 anys). Casat amb **Thérèse Gaucelme de Sabran-Uzès**, morta després de 1270, filla de **Raimond de Sabran-Uzès**, seigneur d'Uzès †1254 i **Guillemette de Lunel**, visible:

Fonts : persona: O.AUFFRAY,J-P de Palmas (site <http://www.herve.gros.nom.fr/genanglais/html/dat224.htm>), familia: O.AUFFRAY

- b. **Guillaume**.

Fonts : persona: O.AUFFRAY

- c. **Giraudet**, Commandeur de l'hôpital de Saint-Jean de Jérusalem à Orange.

Fonts : persona: O.AUFFRAY

- d. **Tiburge**, nascuda al voltant de 1210, morta després de 1275. Veure **35087381**.

**70.174.764 Raymond de Montdragon**, seigneur de Montauban-sur-l'Ouvèze(Drôme). Pares: **140349528** i **140349529**.

Fonts : persona, familia: F.de Bernis (base Joel Chirol) 22 iii 09

... [relation] ...

**70.174.765 Randonne de Montclus**.

Fonts : persona, familia: F.de Bernis (base Joel Chirol) 22 iii 09

... fills:

- a. **Dragonet de Mondragon**, nascut al voltant de 1220, mort el 1278 (a l'edat de possiblement 58 anys). Veure **35087382**.

**70.174.766**: veure **34.764.194**.

**70.174.767**: veure **34.764.195**.

**70.174.784 Gerbert**, seigneur de Merle. Pares: **140349568** i **140349569**.

Fonts : persona: R.Sekulovich (pierfit) 17 x 2017

... [relation] ...

**70.174.785 ? ?**.

Fonts : familia: R.Sekulovich (pierfit) 17 x 2017

... fills:

a. **Pierre**. Veure **35087392**.

**70.174.816 Raymond ler de Scorraile**, *chevalier*, *seigneur de Scorailles*, nascut al voltant de 1025. Pares: **140349632** i **140349633**.

Nota : Qualifié de chevalier dans un titre de 1083.

Fonts : persona: M.Rérolle (Remacle, t. 3, p. 340) 31/3/06, S. de L'Espinay (rectification nom patronymique)28.10..2013

... [relation] ...

**70.174.817 Ne N**.

... fills:

a. **Guy ler**, nascut al voltant de 1065, mort abans de 1120. Veure **35087408**.

b. **Raoul**, co-seigneur de Scorailles.

Fonts : persona: JB.de La Grandiere (Albert de Remacle Dict Généalogique Familles d'Auvergne t. 3 pp. 340/347 ARGHA Clermont-Fd 1995) 29 iv 2017

**70.191.104 Guillaume**, *co-seigneur de Lordat* (1050), mort abans de 1095.

Nota : Il est dit premier du nom, de la branche des barons de Bram Parmi les familles directement liées à celles de Lordat on peut citer, Château-Verdun, Durban, Mauléon, Voisins, Bruyères-Chalabre, Isalguier, Massencomme-Montluc, Toulouse-Lautrec, Castelpers, Roux d'Alzone, d'Avessens, de Varagne-Gardouch...

Fonts : persona: C.Saint-Félix (site www.dagos.org de Luc d'Agos) 24vi2006

... [relation] ...

**70.191.105 Adalais N**.

... fills:

a. **Arnaud Guillaume**. Veure **35095552**.

**70.191.488 Gaufrez de Loubens**, nascut al voltant de 1141.

Fonts : persona: D.Thuret (Geneanet, Damien Leborgne) 11 vi 2011

... [relation] ...

**70.191.489 ? ?**.

Fonts : família: D.Thuret (Geneanet, Damien Leborgne) 11 vi 2011

... fills:

a. **Nn**. Veure **35095744**.

**70.198.496 Raymond Guillaume de Mauléon**, *vicomte de Soule* (8è, 1178-1200), nascut al voltant de 1130, mort al voltant de 1200 (a l'edat de possiblement 70 anys). Pares: **140396992** i **140396993**.

Fonts : persona: H.deRiberolles(Base Auréjac), J-P de Palmas (Le château de Mauléon au Moyen-Âge), família: H.deRiberolles(Base Auréjac)

... [relation] ...

**70.198.497 Ne N**.

Fonts : família: H.deRiberolles(Base Auréjac)

... fills:

a. **Raymond Guillaume**, nascut al voltant de 1160, mort. Veure **35099248**.

**70.198.784 Mir Guirreta de Bellera**, *Señor de Bellera*.

Fonts : persona, família: J-L. Dega (geneanet mrodriguez56) 30 xii 2021

... [relation] ...

**70.198.785 Sança N**.

Fonts : persona, família: J-L. Dega (geneanet mrodriguez56) 30 xii 2021

... fills:

a. **Guillem**. Veure **35099392**.

**70.198.786 Ramon de Erill**, mort després de 1247, Barón de Erill. Pares: **140397572** i **140397573**.

Fonts : persona, família: J-L. Dega (geneanet mrodriguez56) 30 xii 2021

... [relation] ...

**70.198.787 Arsenda N**.

Fonts : persona, família: J-L. Dega (geneanet mrodriguez56) 30 xii 2021

... fills:

a. **Arsenda**. Veure **35099393**.

**70.198.880 Bernat de Anglesola Golmes**, mort el 1182. Pares: **140397760** i **140397761**.

Fonts : persona: R.Sekulovich (geneanet : mrodriguez56) 31 iii 2024, família: J-L. Dega, R.Sekulovich (geneanet : mrodriguez56) 31 iii 2024

... [relation] ...

**70.198.881 Elisenda N**, nascuda el 1139.

Fonts : persona: R.Sekulovich (geneanet : mrodriguez56) 31 iii 2024, família: J-L. Dega, R.Sekulovich (geneanet : mrodriguez56) 31 iii 2024

... fills:

a. **Berenguer de Anglesola**. Veure **35099440**.

b. **Pere de Anglesola**.  
Casat amb **? ?**. visible:

Fonts : persona: J-L. Dega

c. **Bernat**, mort el 1225. Veure **35099538**.

**70.198.978 Arnaud de Fenouillet**. Pares: **140397956** i **140397957**.

Fonts : persona, família: J-L. Dega

... [relation] ...

**70.198.979 Ermengarda N**.

Fonts : família: J-L. Dega

... fills:

a. **Ava**. Veure **35099489**.

**70.199.042**: veure **69.958.374**.

**70.199.043**: veure **69.958.375**.

**70.199.070 Guillem de Horto**.

Fonts : persona: R.Sekulovich (geneanet : mrodriguez56) 2 iv 2024

... [relation] ...

**70.199.071 ? ?**.

Fonts : família: R.Sekulovich (geneanet : mrodriguez56) 2 iv 2024

... fills:

a. **Berenguera**. Veure **35099535**.

**70.199.072 Juan de Vilaragut**, seigneur de Oristá, nascut al voltant de 1140.

Nota : Donzell y señor de la Casa de Oristá del Lluçanés. Capitán del rey de Francia e después del rey de Aragón.

Fonts : persona: R.Sekulovich (geneanet : mrodriguez56) 31 iii 2024

... [relation] ...

**70.199.073 ? ?**.

Fonts : família: R.Sekulovich (geneanet : mrodriguez56) 31 iii 2024

... fills:

a. **Guillem**, nascut al voltant de 1170. Veure **35099536**.

**70.199.076**: veure **70.198.880**.

**70.199.077**: veure **70.198.881**.

**70.199.078 Pere**, seigneur de Llobera, nascut al voltant de 1150. Pares: **140398156** i **140398157**.

Nota : heredero de su padre, según testamento de 1174. 4.9.1192: Pere de Llobera y su esposa Sança dan a Pere Cint el mas que tienen en Vilamajor

Fonts : persona: R.Sekulovich (geneanet : mrodriguez56) 31 iii 2024

... [relation] ...

**70.199.079 Sança N**.

Fonts : persona, família: R.Sekulovich (geneanet : mrodriguez56) 31 iii 2024

- 2700 -

... fills:

a. Sança, nascuda al voltant de 1174. Veure 35099539.

70.199.166: veure 69.860.008.

70.199.167: veure 69.860.009.

70.199.168: veure 69.958.374.

70.199.169: veure 69.958.375.

70.199.200 Jaspert II de Castellnou, vicomte de Castellnou, nascut al voltant de 1110, mort el 1151 (a l'edat de possiblement 41 anys). Pares: 140398400 i 140398401.

Fonts : persona: J-L. Dega, família: J-L. Dega (Gran Enciclopèdia Catalana) 18 vi 2023

... [relation] ...

70.199.201: veure 69.489.509.

70.199.248 Ponce, vizconde de Cabrera, mort el 1199. Pares: 140398496 i 140398497.

Fonts : família: J-L. Dega (geneanet mrodriguez56) 30 xii 2021

... [relation] ...

70.199.249 Marquesa de Urgel. Pares: 140398498 i 140398499.

Fonts : família: J-L. Dega (geneanet mrodriguez56) 30 xii 2021

... fills:

a. Guerau, mort el 1228. Veure 35099624.

70.199.250 D. Pedro Fernández "el Castellano" de Castro, señor de Paredes, nascut al voltant de 1164, mort el 18 d'agost de 1214 (a l'edat de possiblement 50 anys), rico-hombre, mayordomo mayor de Alfonso IX, etc.. Pares: 140398500 i 140398501. [relation] Ne N. [relation] Maria Sanchez de Castilla, filla de Sancho Fernández de León, infante de Espanã ca 1186-1220 i Teresa Diaz de Haro.

Fonts : persona: Luís Soveral Varella (Carlos de Vaenzuela y Etayo - Árbol de la Casa de Valenzuela), família 1: H.R.Moser/García

... [relation] ...

70.199.251 Ximena Gómez de Manzanedo. Pares: 140398502 i 140398503.

Fonts : família: H.R.Moser/García

... fills:

a. Eylo Pérez. Veure 35099625.

... fills 70199250-(X2):

a. D. Fernão Pires, nascut al voltant de 1205, rico-homem.

Casat amb Aldonça Vasques de Fornelos, senhora da honra de Fornelos. visible:

Fonts : persona: Manuel Abranches de Soveral

... fills 70199250-(X3):

a. Álvoro Perez.

Fonts : persona: Manuel Abranches de Soveral

b. Maria Perez.

Fonts : persona: Manuel Abranches de Soveral

c. Eulália Perez

Casada (sem geração) amb Martim Sanches de Portugal, fill de D. Sancho I o Povoador, rei de Portugal 1154-1211 i Maria Aires de Fornelos. visible:

Fonts : persona: Manuel Abranches de Soveral

70.199.252: veure 70.111.898.

70.199.253: veure 70.111.899.

70.199.264 Nn de Serralongue.

Fonts : persona, família: C.Saint-Félix (G.Langlois "Olivier de Termes, le cathare et le croisé") 15v2006

... [relation] ...

70.199.265 Ne N.

Fonts : família: C.Saint-Félix (G.Langlois ~~27061~~ de Termes, le cathare et le croisé") 15v2006

... fills:

- a. **Raimond**. Veure **35099632**.  
b. **Arnaud**, mort el 1224, abbé de Poblet de 1215 à 1220, évêque d'Elne de 1221 à 1224.

Fonts : persona: C.Saint-Félix (G.Langlois "Olivier de Termes, le cathare et le croisé") 15v2006

**70.199.268 Nn de Corsavy.**

Fonts : persona, familia: C.Saint-Félix (G.Langlois "Olivier de Termes, le cathare et le croisé") 15v2006

... [relation] ...

**70.199.269 Ne N.**

Fonts : familia: C.Saint-Félix (G.Langlois "Olivier de Termes, le cathare et le croisé") 15v2006

... fills:

- a. **Ramon Bracals**. Veure **35099634**.  
b. **Bernard**.

Fonts : persona: C.Saint-Félix (G.Langlois "Olivier de Termes, le cathare et le croisé") 15v2006

**70.199.272 Guerau de Cabrera**. Pares: **140398544** i **140398545**.

Fonts : persona: J-L. Dega (geneanet mrodriguez56) 30 xii 2021

... [relation] ...

**70.199.273 ? ?**

Fonts : familia: J-L. Dega (geneanet mrodriguez56) 30 xii 2021

... fills:

- a. **Guerau**. Veure **35099636**.

**70.199.274 Guerau de Castello**. Carlán de Castelló de En Bas.

Fonts : persona, familia: J-L. Dega (geneanet mrodriguez56) 30 xii 2021

... [relation] ...

**70.199.275 Beatriu de Cabrera**. Pares: **140398550** i **140398551**.

Fonts : persona, familia: J-L. Dega (geneanet mrodriguez56) 30 xii 2021

... fills:

- a. **Beatriu**. Veure **35099637**.

**70.199.904 Nn d'Auzon**. Pares: **140399808** i **140399809**.

Fonts : persona, familia: D.Martres (de Ribier) 21.x.2008

... [relation] ...

**70.199.905 Ne N.**

Fonts : familia: D.Martres (de Ribier) 21.x.2008

... fills:

- a. **Bompar**, mort abans de octubre de 1206. Veure **35099952**.

**70.200.224**: veure **34.745.152**.

**70.200.225**: veure **34.745.153**.

**70.200.226**: veure **34.745.172**.

**70.200.227**: veure **34.745.173**.

**70.200.232 Guillaume de Milly**, mort abans de 1184. Pares: **140400464** i **140400465**.

Fonts : persona: F-L.Jacquier (Patrice Delyon, Le Vesinet) <http://pdelyon.free.fr>, JB.de La Grandiere (Detlev Schwennicke Europäische Stammtafeln t III-4 p 664 (sgrs de Milly-la-Forêt) Marburg 1989) 30 iv 2016, familia: F-L.Jacquier (Patrice Delyon, Le Vesinet) <http://pdelyon.free.fr>

... [relation] ...

**70.200.233**: veure **17.374.657**.

**70.200.234**: veure **34.928.240**.

**70.200.235**: veure **34.928.241**.

- 2702 -



**70.205.464 Eudon**, comte de Porhoët, vicomte de Rennes, nascut abans de 1066, mort després de 1092. Pares: **140410928** i **140410929**. [relacion] **Ne N**.

Fonts : família 1: B.Yeurc'h., família 2: B.Yeurc'h

... [relacion] ...

**70.205.465 Emma de Léon**, morta el 1092. Pares: **140410930** i **140410931**.

Fonts : família: B.Yeurc'h., defunció: B.Yeurc'h (Dom Morice)

... fills:

a. **Josselin**, comte de Porhoët, vicomte de Rennes, mort al voltant de 1126.

Nota : Fonda la prieuré de Saint-Martin l'an 1105. mourut vers 1126 sans postérité.

Fonts : persona: B.Yeurc'h

b. **Geoffroy**, mort el 1142. Veure **35102732**.

c. **Alain le noir de Rohan**, vicomte de Castelnoec, nascut al voltant de 1085, mort el 1128 (a l'edat de possiblement 43 anys).

Casat amb **Villana de Castilla**, nascuda al voltant de 1085. visible:

Nota : A fait la branche des Vicomtes de Rohan.

Fonts : naixement: B.Yeurc'h (A.Aurejac)

d. **Guimeneur**.

Fonts : persona: B.Yeurc'h (Dom Morice)

e. **Ne**

Casada amb **Simon**, seigneur de la Roche-Bernard, fill de **Richard de La Roche-Bernard**, seigneur d'Assérac 1006-1096 i **Ne N**. visible:

Fonts : persona: B.Yeurc'h (Dom Morice), família: B.Yeurc'h (Dom Morice), C.Chéneaux (Gilbert Berry)

... fills **70205464**-(X2):

a. **Bernard**.

Fonts : persona: B.Yeurc'h (Dom Morice)

b. **Robert**.

Fonts : persona: B.Yeurc'h (Dom Morice)

**70.205.468 Hervé**, àlies Hervé le Grand, comte de Léon, de Wilts i de l'Île de Wight, seigneur de Lesquelen (1163), nascut el 1100, mort el 21 de juliol de 1169 (a l'edat de 69 anys). Pares: **140410936** i **140410937**. [relacion] **Ne N**.

Nota : Léon (de), Hervé seigneur de Lesquelen. La vicomté de Léon retrouve sa souveraineté et redevient comté ? Selon Frottier : "comte de Léon par la grâce de Dieu, en 1135 et 1155, fit la guerre en Angleterre au profit d'Étienne de Champagne son beau-père, en 1135, prit le parti d'Eudon de Penthièvre contre le Duc Conan, en 1155 et confirma la fondation du prieuré de St Mélaïne de Morlaix. Mourut en 1169, épouse Ne de Champagne, fille d'Étienne, comte de Champagne, roi d'Angleterre et de Mathilde fille et seule héritière d'Eustache II comte de Boulogne et de Mary d'Écosse." "Hervé II +1168, prend le titre de comte entre 1149-1157, confirme la donation de son père à Saint-Mélaïne de Rennes en 1163, fut capturé par ruse avec son fils Guiomarch par son voisin le vicomte du Faou, assisté de son frère et de son fils" B.Yeurc'h (GUILLOTTEL, 1971) "Hervé II. du nom, comte de Léon, épouse N. fille d'Étienne, comte de Champagne et de Marie de Boulogne, et mourut l'an 1169" B.Yeurc'h (Dom MORICE, 1742-6) "Harvey, Lord of Léon. Stephen, King of England, endowed him with the earldom of Wiltshire and the honour of Eye, around 1139" B.Yeurc'h (EVERARD, 2000, p.16) Voir aussi Patrick Kernévez et Frédéric Morvan "Généalogie des Hervés de Léon (vers 1180-1363)" sur academia.edu Fonts : persona: B.Yeurc'h (Dom Morice), Paul L. de Boisgelin (Site Alain de Carné), E.Polti (corrections du Français) 6 x 2011, naixement: B.Yeurc'h (Amaury de la Pinsonnais pinsonnais@caramail.com), família 1, defunció: Paul L. de Boisgelin (Site Alain de Carné), família 2: B.Yeurc'h (Dom Morice)

... [relacion] ...

**70.205.469 Sybille de Champagne**, nascuda al voltant de 1115. Pares: **140410938** i **140410939**.

Nota : Selon la Généalogie des Vicomtes de Léon, (XIème, XIIème et XIIIème siècles), par Patrick Kernévez et André-Yves Bourghès. Bulletin de la Société Archéologique du Finistère 1997 tome CXXVI, p. 355-374) 29.10.08 elle est la fille naturelle d'Étienne de Blois, roi d'Angleterre. B.Yeurc'h la dit fille d'Étienne de Champagne, mais cite également "Peut-être fille d'Étienne II ca 1061-1127, comte d'Aumale", alors qu'Aurèjac retient cette dernière hypothèse. Selon <http://www.dcs.hull.ac.uk/cgi-bin/gedlkup/n=royal?royal01397>, elle est la fille (illégitime ?) d'Étienne de Blois, roi d'Angleterre, fils d'Étienne, comte de Champagne. (Site Alain de Carné) On aimerait savoir sur quelle source se basent les sites mis en références ? - Le site abitohistory dit à son sujet "Sibylla of Blois was the illegitimate daughter of Stephen of Blois, king of England (1135 – 1154) and an unknown mistress. She was married sometime prior to 1140 to Hervey II of Leon (Hervey the Breton) (c1100 – 1168), at which time King Stephen created him earl of Wiltshire. The marriage was deduced from passages in the Gesta Stephani which twice referred to Hervey as the king's son-in-law. That Hervey apparently severed all connections with Stephen and England after he was driven out (1141), makes it likely that Sibylla was dead, or had died soon afterwards. **There is no evidence as to whether she was the mother of his sons, Guiomar IV (died after 1179), Comte de Leon and Bishop Hamon of Leon (died 1171).** - Le site Medieval Genealogy dit: "Hervé [II] (-1168). Vicomte de Léon. He was a supporter of King Stephen after his accession. Created Earl of Wiltshire early 1140 or before. The Gesta Stephani Regis records that "comes...Herveus gener regis" was driven from Devizes, dated to [1140/41][474]. He left England whereupon his earldom reverted to the crown[475]. The Guillelmi Armorici Historia records that "Herveus Comes Leonie...cum Guidomaro filio suo" were captured in 1163 and imprisoned "apud castellum Nini"[476]. Robert of Torigny records the death in 1168 of "Herveus de Lehun" and the succession of "Guihomar filius eius"[477]. m --- de Blois, [illegitimate] daughter of STEPHEN King of England & his [mistress ---]. Her parentage and marriage are confirmed only by the Gesta Stephani Regis which records that "comes...Herveus gener regis" was driven from Devizes, dated to [1140/41][478]. It is possible that this daughter of King Stephen was Marie de Blois, the king's legitimate daughter, to whom Hervé was betrothed as a child before she became a nun. It is evident from the early betrothal of her older sister Mathilde that the king was eager to arrange marriages for his daughters with his supporters soon after his accession. If this is correct, this daughter would not of course have been the mother of Hervé's children" - De plus Jean Gougeon et Thierry Le Hôte dans "Les comtes de Blois et de Champagne", 2004, ne

mentionne pas cette fille naturelle de Etienne de Blois, ni d'alliance Léon ? J-C de Vaugiraud 28/08/2010

Hervé II le Grand had no sons or grandsons named Stephen/Étienne, as he must if he had offspring from a daughter of the king of England. So, Sybille was not a king Stephen's daughter. Hervé II married indeed a king Stephen's daughter, but, us J.C. de Vaugiraud notes, "this daughter would not of course have been the mother of Hervé's children". Aliénor, if she was born circa 1165, certainly was not a Sybille's daughter, born circa 1115. So, she must be a illegitimate one, like Hervé. Manuel Abranches de Soveral - 31.8.2010  
Fonts : persona: B.Yeurc'h (Dom Morice), Paul L. de Boisgelin (Site Alain de Carné), naïement, família: Paul L. de Boisgelin (Site Alain de Carné)

... fills:

a. **Guiomarch**, àlies Guiomarch l'insensé, àlies Guiomarch le néfaste, nascut el 1130, mort el 27 de setembre de 1179 (a l'edat de 49 anys). Veure **35102734**.

b. **Sybille**, nascuda al voltant de 1140, morta.  
Casada amb **Geoffroy du Boisgelin**, vicomte de Pléhédel (1er), mort després de 1165 (possible fill: **Guillaume**, seigneur du Boisgelin †1301/). visible:

Nota : Fille de Hervé II de Léon, vicomte de Léon. (Chevalier de Courcelles) **Famille de Léon** : d'or au lion de sable.  
Fonts : naïement: Paul L. de Boisgelin (Site Alain de Carné), família: B.Yeurc'h (ericlorant@hotmail.com)

c. **Hamon**, assassinat el 1172, évêque de Léon.

Nota : Assassiné en 1191 selon B.Yeurc'h (Dom Morice) mort en 1172 selon B.Yeurc'h (Le Lien), en 1171 selon la "Généalogie des Vicomtes de Léon, (XIème, XIIème et XIIIème siècles)" par Patrick Kernévez et André-Yves Bourges. Bulletin de la Société Archéologique du Finistère 1997 tome CXXVI, p. 355-374) 29.10.08  
Fonts : persona: B.Yeurc'h (Dom Morice)

d. **Elimaire**, mort després de 1149, abbé de Landévennec.

Nota : "E[llimarius], probablement abbé de Landévennec(1142) Il assiste à la confirmation faite par son frère de la donation de son père à Saint-Melaine de Rennes entre les années 1149 et 1157" B.Yeurc'h (GUILLOTEL, 1971)  
Fonts : persona: C.Denancé ( B.Yeurc'h:Guillotel 1971) 07.10.08

... fills **70205468**-(X2):

a. **Hervé**.  
Casat amb **? ?**, visible:

Nota : Bâtard de Léon  
Fonts : persona: B.Yeurc'h (Dom Morice)

**70.205.470 Henri de Penthièvre**, comte de Tréguier, de Guingamp i du Goëlle-al voltant de 1184, nascut al voltant de 1110, mort entre el 1183 i 1190.  
Pares: **140410940** i **140410941**. [relation] **Ne de Léon**.

Nota : "Henry, troisième fils du comte Etienne et de Havoise, hérita du comté de Tréguier et acquit la châtellenie du Goelo; mais au cours de la lutte entre le duc Conan et ses vassaux, il fut évincé par celui-ci, vers 1160, des châtellenies de Lannion, Guingamp et Minibriac, et réduit à celle du Goelo. Lors de son abdication en 1166, le duc se réserva en propre la châtellenie de Guingamp qu'il conserva jusqu'à sa mort le 20 février 1171. Ayant alors récupéré ses biens, Henry les transmit vers 1184, à son fils Alain, aîné de son second mariage avec Mathilde de VENDOME, Henry, fils de son premier mariage avec N... de LEON, étant mort sans alliance antérieurement à 1152 ainsi qu'il en résulte d'une donation faite par Henry, à Saint-Melaine. Mais, comme son père, Alain fut dépossédé par le duc Geoffroy II et réduit au Goelo; il ne les récupéra qu'à la mort du duc en 1186";  
"Contribution à l'étude du comté de Tréguier", René COUFFON, SECdN 1971

Généalogie n° 9 :  
les Avaugour (maison de Rennes)

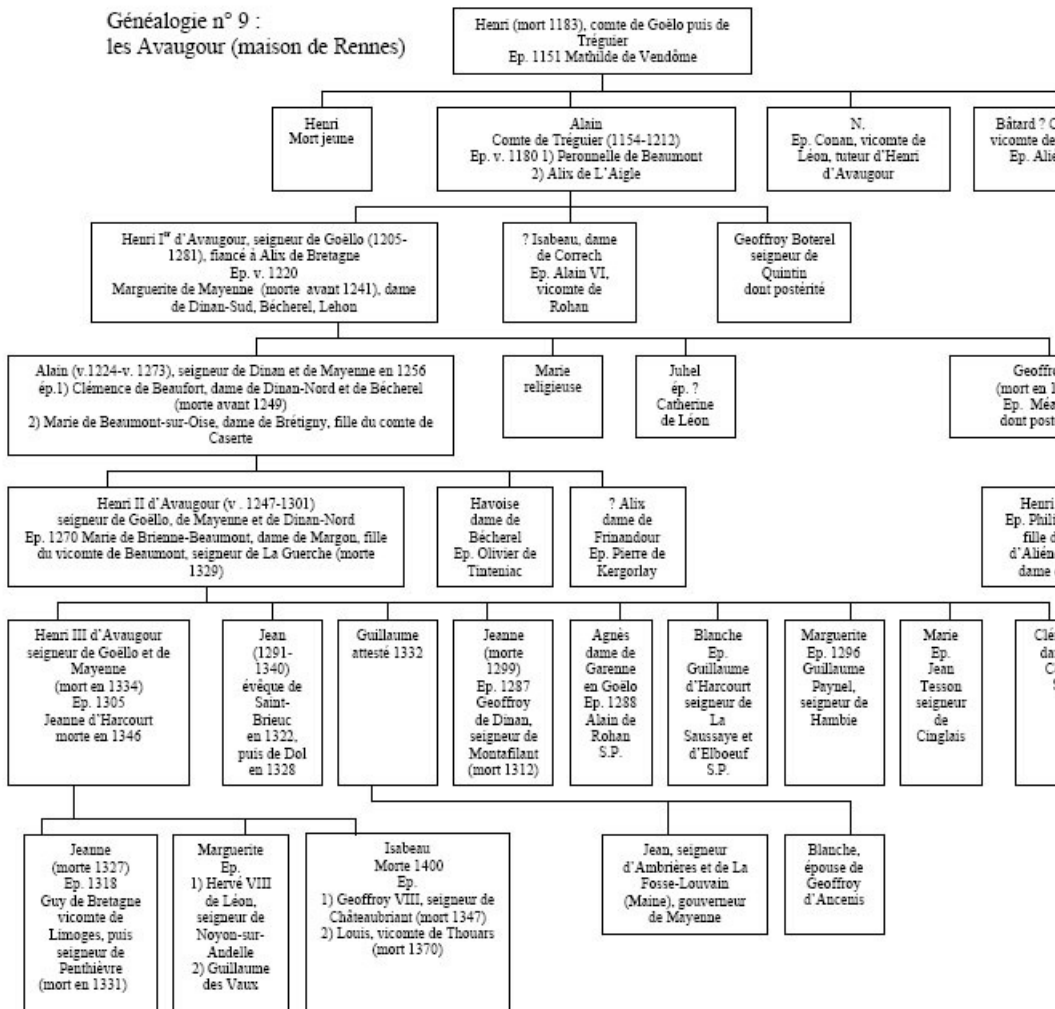

Fonts : persona, familia 2: J.-P.de Palmas (Frédéric Morvan, La Chevalerie bretonne, Généalogie n°9 - Les Avaugour "maison de Rennes", 2009) 1 xii 2012, familia 1: B.Yeurc'h (mcbauche@club-internet.fr)

... [relation] ...

**70.205.471 Mahaut de Vendôme. Pares: 140410942 i 140410943.**

Nota :

Généalogie n° 9 :  
les Avaugour (maison de Rennes)

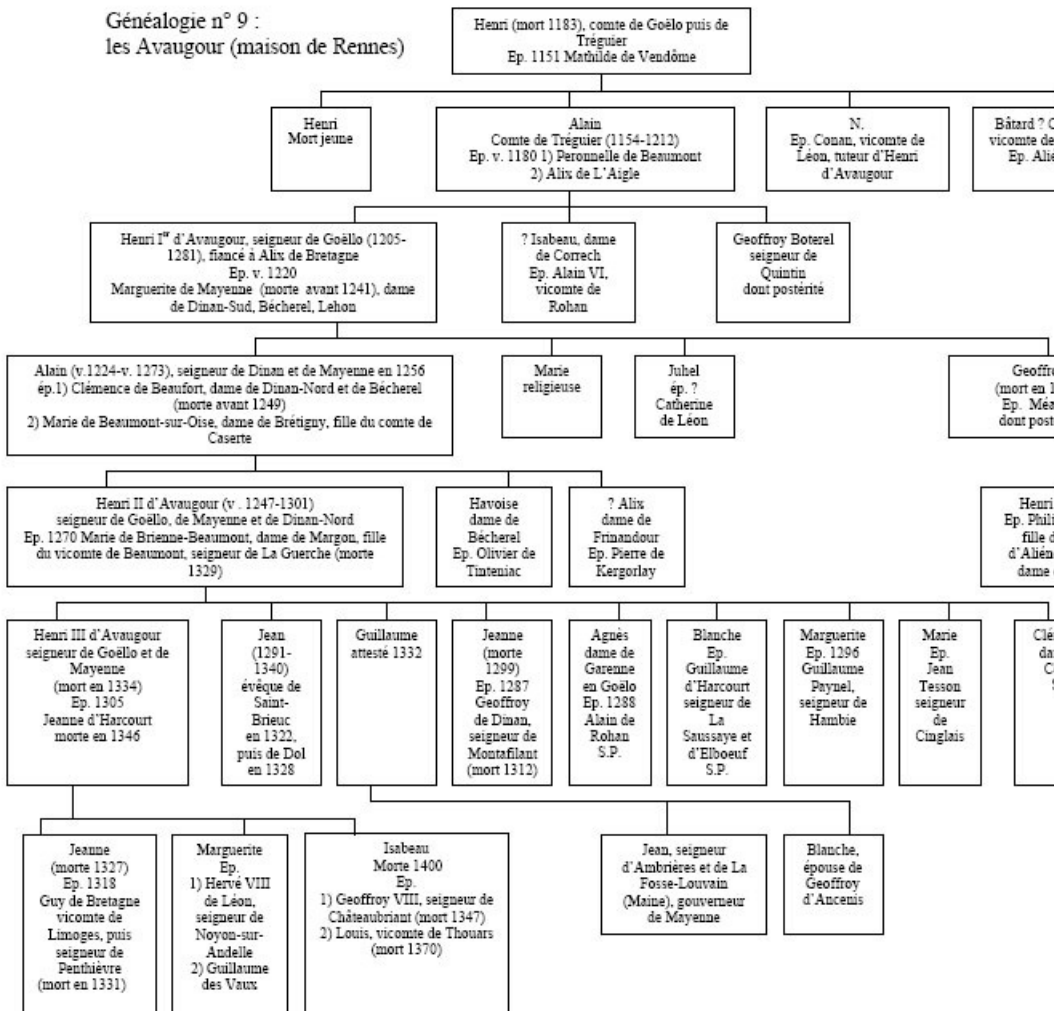

Fonts : persona : JB de La Grandiere (Dominique Barthélémy "La Société dans le comté de Vendôme" p. 306 -Lavardin-, Paris 1993) 28 vi 2012, famille : J-P de Palmas (Frédéric Morvan, La Chevalerie bretonne, Généalogie n 9 - Les Avaugour "maison de Rennes", 2009) 1 xii 2012

... fils :

- a. **Nobilis**, nascuda després de 1151, morta al voltant de 1208. Veure **35102735**.  
 b. **Alain Ier**, comte de Tréguier, de Guingamp i du Goëlo (al voltant de 1184), comte de Penthièvre i d'Avaugour, nascut al voltant de 1154, mort el 4 de gener de 1212 (a l'edat de possiblement 58 anys).

Casat amb **Perronnele de Beaumont-sur-Sarthe**, dame d'Avaugour, filla de **Richard**, vicomte de Beaumont-sur-Sarthe †1199/ (veure **17463844**) i **Lucie de L'Aigle**, dame de Loiron †1217/ (veure **17463845**). visible:

Casat amb **2.2**, visible:

Casat amb **Aeladis de L'Aigle**, filla de **Richer de L'Aigle** ca 1135-1176 i **Adeline de Sainte-Suzanne** ca 1150-1226. visible:

Nota : reçu le comté de Penthièvre de Geoffroi. "Alain, comte de Tréguier, Guingamp & Goëlo, ép. 1° Mahaut, 2° Alix, 3° Peronnele, 4° Eladis, & mourut l'an 1212" B.Yeur'h (Dom MORICE, 1742-6) "ce ne fut seulement [qu']après la mort du comte Geoffroy, en 1186, qu'Alain, fils du comte Henri, put récupérer les terres dont son père avait été spolié [Guingamp]" B.Yeur'h (GUILLOTEY, 1979) fondateur de l'abbaye de Beauport. Il fit appel à la communauté des chanoines réguliers des Prémontrés installée à l'Abbaye de la Sainte-Trinité de la Lucerne dans le diocèse d'Avranches en Normandie. L'ordre de Prémontré avait été fondé vers 1120, par Norbert de Xanten, archevêque de Magdebourg. Un siècle plus tard il comprend près de 600 maisons réparties de l'Irlande à Chypre et de la Suède à l'Italie. Un abbé général dirigeait d'une main ferme ce qui constituait une entreprise multinationale dont une mission fixée par son créateur, Saint Norbert, était la desserte des paroisses. Pour créer une abbaye, il fallait de l'argent et un terrain pour implanter le monastère. Le comte du Goëlo accepta en 1202 de donner aux Prémontrés un terrain sur un socle rocheux entre l'embouchure du ruisseau de Correc venant de Kerlot et une zone marécageuse, baptisée « Le Pré aux oies ». Le groupe de Prémontrés avait reçu plusieurs autres dons et trouva qu'il s'agissait là d'un « beau port » où l'on pouvait travailler. Munis d'une bulle papale de 1203 et qui leur accordait de nombreux privilèges, ils ont construit les bâtiments. En 1207, les chanoines assurèrent la desserte des paroisses du voisinage et notamment celle de Kéryty. Cependant Rome surveillait leur travail. En 1210, la papauté écrivit à l'Abbé de Beauport pour lui rappeler que dans la région l'on parlait le breton et qu'il fallait nommer

recteurs uniquement les prêtres qui parlaient cette langue. L'abbaye fut très prospère aux *xiii*e et *xiv*e siècles puis fin *xvii*e début *xviii*e siècle. Elle déclina beaucoup après 1750 et fut finalement pillée et détruite par les révolutionnaires, puis fermée en 1790.

Fonts : naixement: B.Yeurc'h ([mcbauche@club-internet.fr](mailto:mcbauche@club-internet.fr)), família 1: B.Yeurc'h (Dom Morice), família 3: B.Yeurc'h (Dom Morice), J-P.de Palmas (FMG) 2 i 2013, defunció: C.Denancé (Dom Morice) 02.01.09

- c. **Geslin**, vicomte de Coëtmen (1220), vicomte de Tonquédec, nascut al voltant de 1156, mort el 1231 (a l'edat de possiblement 75 anys), sénéchal du Goëlo (1220).

Casat el 1180 amb **Ne**, vicomtesse de Tonquédec, morta el 1231, filla de **Prigent**, vicomte de Tonquédec ca 1150-1212/ i **Ne N**. visible:

Nota : Il est tuteur, avec Lucas Le Borgne, chanoine de Tréguier de ses neveux Henry (futur d'Avaugour) et Geoffroy Botherel. Il épousa au début du *XIII*ème siècle Ne de Tonquédec, et par accordances du mariage avait retenu le nom de la vicomte de Coetmen, et pris les armes de la vicomté et seigneurie de Tonquédec.



La construction du

château de Tonquédec débute au *XII*° siècle sous l'impulsion de la famille Coëtmen-Penthièvre

Cependant on peut remarquer que dans aucune des chartes, Geslin n'est mentionné Seigneur de Coetmen. Il est appelé le Sr. Geslin fils du comte Henry (de Penthièvre), ou simplement fils du comte, ces armes (Avaugour) figurent dans de nombreuses verrières en alliance avec celles des Tonquédec. (Voir au sujet des Coetmen: "Quelques notes sur les seigneurs de Coetmen", René COUFFON, Bull. de la Soc. d'émul. des Côtes du Nord, 1926) "eut la terre de Coetmen en partage" B.Yeurc'h (Catalogue généalogique de la Noblesse bretonne, <http://www.histware.com>) Fils bâtard selon Frédéric Morvan "La chevalerie bretonne"

Fonts : persona, naixement, família, defunció: B.Yeurc'h ([mcbauche@club-internet.fr](mailto:mcbauche@club-internet.fr)), casament: B.Yeurc'h ([http://casteland.free.fr/casteland2/page\\_fr/chateau\\_breton/cotes\\_armor/tonquedec/tonquedec\\_histoire.htm](http://casteland.free.fr/casteland2/page_fr/chateau_breton/cotes_armor/tonquedec/tonquedec_histoire.htm))

- d. **Conan**, vicomte de Léon, seigneur de La Roche Derrien, nascut el 1160, mort després de 1202.  
Casat amb **Aliénor N**. visible:

Nota : D'après Frédéric Morvan, c'est un fils bâtard

Fonts : persona: C.Saint-Félix (Frédéric Morvan "La chevalerie bretonne") 30x2012, naixement, defunció: B.Yeurc'h ([mcbauche@club-internet.fr](mailto:mcbauche@club-internet.fr)), família: B.Yeurc'h (Dom Morice)

- e. **Alix**, nascuda al voltant de 1170, morta.  
Casada amb **Conan le Bref**, vicomte de Léon (9è), mort al voltant de 1231, fill de **Guiomarch**, vicomte de Léon †1208 i **Margerie de Poher**. visible:

Fonts : persona, família: B.Yeurc'h (Dom Morice), naixement: B.Yeurc'h ([mcbauche@club-internet.fr](mailto:mcbauche@club-internet.fr))

... fills **70205470**-(X1):

- a. **Henry**, mort abans de 1152.

Nota : "mort sans alliance antérieurement à 1152" René COUFFON, SECdN 1971

Fonts : persona: B.Yeurc'h ([mcbauche@club-internet.fr](mailto:mcbauche@club-internet.fr))

**70.205.472 Hugues**, seigneur de Saissac, nascut al voltant de 1085.

Fonts : persona: LFlichy 25i06 (site chistera de B.Labat), J-P.de Palmas (Ascendance de Saissac) 6 v 2014, família: LFlichy 25i06 (site chistera de B.Labat)

... [relation] ...

**70.205.473 Ne N**.

Fonts : família: LFlichy 25i06 (site chistera de B.Labat)

... fills:

- a. **Jourdain**, nascut al voltant de 1110. Veure **35102736**.

**70.205.632 Geoffroy de Pons**.

Fonts : persona: JB.de La Grandiere (Les sires de Pons des origines au *XIV*° siècle (Bordeaux 1987)) 28 x 2016

... [relation] ...

- 2707 -

**70.205.633 Ne N.**

... fills:

- a. **Pons. Veure 35102816.**

**70.205.636: veure 34.924.056.**

**70.205.637 Amable de Châtellerault. Pares: 140411274 i 140411275.**

Fonts : persona: P.Theroff, S. de L'Espinay (G. Martin - Histoire et généalogie de la Maison de La Rochefoucauld - 3e édition - 2015)12.05.2016, família: P.Theroff

... fills:

- a. **Fouques de Matha. nascut al voltant de 1130, mort després de 1190. Veure 35102818.**  
b. **Geoffroy Martel, seigneur d'Anville.**

Nota : Est juste donné comme seigneur d'Anville par ES ? Nota de : J-C de Vaugiraud (ES III-4 T. 818) 13/04/2010 **Note généalogique :**  
Attention, la descendance Matha se fait par Geoffroy Martel de Matha et non par lui, comme l'indiquent plusieurs sources, qui font la confusion entre deux Geoffroy Martel, l'oncle et le neveu ! Nota de : J-C de Vaugiraud - 13/04/2010  
Fonts : persona: J-C de Vaugiraud (ES III-4 T. 818) 13/04/2010

- c. **Ne.**  
**Casada amb Rannufe de Jarnac. visible:**

Fonts : persona, família: J-C de Vaugiraud (ES III-4 T. 818) 13/04/2010

... fills **34924056**-(X1):

- a. **Guillaume Taillefer, nascut al voltant de 1115, mort el 7 d'agost de 1179, Messina, Sicilia (Italia) (a l'edat de possiblement 64 anys). Veure 17462028.**

**70.205.638 Francon de Saintes, àlies le Jeune, mort al voltant de 1145. Pares: 140411276 i 140411277.**

Fonts : persona, família, defunció: J-C de Vaugiraud (Jacques Duguet: Un héritage de la famille de Matha in Roccafortis, 2e série, tome IV, n°7, 1er semestre 1981, p. 183-190.) 13/04/2010

... [relation] ...

**70.205.639 Audéarde de Mornac, dame de Matha, de Mornac i de Sableuil. Pares: 140411278 i 140411279. [relation] Guy de Rancon.**

Nota : dame de Matha(17), dame de Mornac(Mornac-sur-Seudre, 17), dame de Sableuil  
Fonts : persona: JB.de La Grandiere ( ESS XIII p 128 sgrs de Matha, 1990 ) 12 iv 2010, R.Sekulovich (site adecarné), J-C de Vaugiraud (Jacques Duguet: Un héritage de la famille de Matha in Roccafortis, 2e série, tome IV, n°7, 1er semestre 1981, p. 183-190.) 13/04/2010, família 1, casament 2, família 2: J-C de Vaugiraud (Jacques Duguet: Un héritage de la famille de Matha in Roccafortis, 2e série, tome IV, n°7, 1er semestre 1981, p. 183-190.) 13/04/2010

... fills:

- a. **Ne N. Veure 35102819.**

... fills **70205639**-(X2):

- a. **Gombaud de Mornac.**

Fonts : persona: J-C de Vaugiraud (Jacques Duguet: Un héritage de la famille de Matha in Roccafortis, 2e série, tome IV, n°7, 1er semestre 1981, p. 183-190.) 13/04/2010

**70.205.640 Audebert de La Marche, seigneur de Puy-Guilhem, comte de Périgord (1104-1109), mort el 25 de setembre de 1116 o 1117. Pares: 140411280 i 140411281.**

Nota : Co-comte de Périgord avec son neveu Guillaume (1104-1109), puis avec Hélie, son petit-neveu (1116)  
Fonts : persona: Joël Chirol (base familiale) 12/08/05, S.Fourlinnie (Saint-Allais, page 12) 13/06/2013, família: Joël Chirol (base familiale) 12/08/05

... [relation] ...

**70.205.641 Ne N.**

Fonts : família: Joël Chirol (base familiale) 12/08/05

... fills:

- a. **Boson, mort abans de 1166. Veure 35102820.**  
b. **Audebert de Périgord, seigneur de Puy-Guilhem, mort al voltant de 1145.**

Fonts : persona: S.Fourlinnie (site racineshistoires.free.fr/Etienne Pattou) 29/05/2012

- c. **Raymond de Périgord, mort al voltant de 1159, évêque de Périgueux (1146-1158), archevêque de Bordeaux (1158-1159).**

Fonts : persona: S.Fourlinnie (site racineshistoires.free.fr/Etienne Pattou) 29/05/2012

- d. Casada al voltant de 1140 amb Guy Flamenc, mort abans de 1192, fill de Guy Flamenc, seigneur de Bruzac i Etiennette de Bré. visible:

**70.205.644 Archambaud de Turenne**, mort el 1117. Pares: **140411288** | **140411289**.

Nota : **ARCHAMBAUD de Turenne (-1117)**. The Chronicon Gaufredi Vosiensis names "Raymundum et Archambaldum de Ribeyrac et Ebulum Abbatem Tutelensem" as sons of "Boso"[1182]. The cartulary of Tulle St Martin records a donation by "Boso vicecomes Torennensis castri et uxor mea Guirberga...fillium nostrum Ebalum" dated 1091 which also names "filii nostris Raymondo et Archambaldo"[1183]. The cartulary of Tulle St Martin records a donation by "Raymundus vicecomes Torennensis" of property "in manu domni Ebalii abbatis fratris mei, quam postea concessit frater meus Arcambaldus vicecomes de Ribairac" dated 11 Mar 1116[1184]. "Arcambaldus vicecomes" donated property to Saint-Etienne de Baigne by charter dated to [1109/21] which names "Raimundus frater Arcambaldi"[1185]. Vicomte de Ribérac. "Raymundus vicecomes Torennensis" donated property to the abbey of Tulle naming "domni Ebalii abbatis fratris mei...frater meus Arcambaldus vicecomes de Ribairac" by charter dated 11 Mar 1116[1186]. The cartulary of Tulle St Martin records a donation by "Raimundus vicecomes de Torennna" made "pro anima fratris sui Arcambaldi" dated 1117[1187]. m ---. The name of Archambaud's wife is not known. Archambaud & his wife had [one possible child]. [1182] Ex Chronico Gaufredi Vosiensis, 23, RHGF XII, p. 424. [1183] Tulle Saint-Martin 498, p. 265. [1184] Tulle Saint-Martin 506, p. 272. [1185] Baigne Saint-Etienne LXX, p. 43. [1186] Tulle Saint-Martin 510, p. 273. [1187] Tulle Saint-Martin 510, p. 273.

Fonts : persona: J-P.de Palmas (FMG) 11 vi 2014, família: J-P.de Palmas (FMG) 11 vi 2014

... [relation] ...

**70.205.645 Ne N.**

Fonts : persona, família: J-P.de Palmas (FMG) 11 vi 2014

... fills:

a.

**Raymond**, mort després de 1167. Veure **35102822**.

**70.205.648 Hugues de Lusignan**, àlies Le Diable, àlies Hugues VI, seigneur de Lusignan i de Couhé, nascut al voltant de 1039, mort el 1102 (a l'edat de possiblement 63 anys). Pares: **140411296** | **140411297**.

Nota : **Hugues VI de Lusignan, dit le Diable, né vers 1039, mort en 1102, seigneur de Lusignan (1060-1102) et comte de la Marche (1091-1102), fils de Hugues V de Lusignan et d'Almodis de la Marche.** Malgré sa piété, Hugues fut constamment en conflit avec l'Abbaye de Saint-Maixent. Un de ces nombreux litiges devint tellement violent que le duc d'Aquitaine, les évêques de Poitiers et de Saintes et le pape Pascal II durent intervenir. À cause de ces nombreux conflits, Hugues fut surnommé le Diable, par les moines de Saint-Maixent. En 1086, l'armée castillane fut battue par les Almoravides. Bérenger Raimond II comte de Barcelone, demi-frère d'Hugues fut à son tour menacé par les Almoravides. Hugues VI organisa une expédition en Espagne avec un autre demi-frère Raymond IV de Toulouse, pour aider le comte de Barcelone. Hugues prit la croix pour la première croisade, avec ses frères Raymond et Bérenger-Raymond; Il participa également à la croisade de secours en 1101. Il avait épousé vers 1065 Ildégarde de Thouars, fille d'Aimery IV, vicomte de Thouars et d'Auregarde de Mauléon, et avait eu :

- Hugues VII de Lusignan (1065 † 1151)
- Yolande de Lusignan (1080 † 1134)
- Mélisende de Lusignan (1100 † ?)

Extrait de wikipedia

**HUGUES [VI] "le Diable" de Lusignan**, son of **HUGUES [V] "le Pieux" Sire de Lusignan & his wife Almodis de la Marche (-in France 1110)**. The Chronicle of Saint-Maixent names "Hugo" as son and successor of "Hugone Lizianici" & his wife[817]. The Chronicle of Saint-Maixent records that twin sons were born to "Hugo Pius de Liziniaco" & his wife[817]. Sire de Lusignan et de Couhé. "Hugonis de Liziniaco" subscribed the charter dated [1058/68] of "Aquitanorum...dux Gaufridus"[818]. "Ugo Lezinonensis" renounced rights over lands of Saint-Maixent by charter dated 10 Mar 1069[819]. "Hugo de Leziniaco" recognised himself as vassal of Saint-Maixent for the lands held from the abbey by charter dated 10 Mar 1069[820]. "Hugo vicarius de castro Vicivone et filii mei...Bartholomeus et Giralduus" donated "vicariam...in villa...Condato" to Nouaillé, in memory of "meo...filio Hugoni...defuncto", by charter dated to [1060/78], witnessed by "Hugonis de Liziniaco et fratris suo Iordani, Loni et fratris suo Seguino de Mortemaro castro...".[821]. "Ugone de Liziniaco et filiis eius Ugone videlicet Bruno atque Rorgone" consented to the donation of "medietatem terre mee de Spanias...et apud Turgoniacum" made to Nouaillé by "Guido Arembertus et uxor mea Iescenda..." by charter dated to [1077/91][822]. He fought the Moors in Spain 1087: "Ugo Liziniacensis...contra Saracenos in Hispaniam iturus" donated "terram de Faiduneino" to Nouaillé, with the consent of "uxore mea Aldearde et filiis meis Ugone Bruno atque Rorgone", by charter dated to [1077/91][823]. He fought in the crusade in Palestine 1101/03. William of Tyre records the presence at the second capture of Tortosa in 1102 of "Hugo Lisniacensis domini Raimundi comitis Tolosani frat[er]"[824], the two being uterine half-brothers. Albert of Aix records "...Hugo de Lezenais..." among those who spent Easter in Jerusalem with Baudouin I King of Jerusalem, dated to 1102 from the context[825]. "Vetulus et filius eius Rorgo" recognised themselves as vassals of Saint-Maixent for the lands held from the abbey by charter dated 1106[826]. The Chronicle of Saint-Maixent records the death in 1110 of "Hugo [de Leziniaco] filius Hugonis Bruni", providing his ancestry "qui fuit Albi, qui fuit Cari, qui fuit Hugonis Venatoris"[827], although this passage appears to omit a generation in the descent.

**m (before 1060) HILDEGARDE [Aldearde] de Thouars**, daughter of **AIMERY [IV] Vicomte de Thouars & his first wife Aremgarde de Mauléon (-after 7 Dec 1099)**. "Ugo Liziniacensis...contra Saracenos in Hispaniam iturus" donated "terram de Faiduneino" to Nouaillé, with the consent of "uxore mea Aldearde et filiis meis Ugone Bruno atque Rorgone", by charter dated to [1077/91][828]. "Herbertus...Toarcensis vicecomes...et frater meus Gaufridus" confirmed donations by "patris mei Aimerici vicecomitis" to Chaise-le-Vicomte by charter dated 7 Dec 1099, which records donations made by "Hildegardis uxor domni Hugonis de Liziniaco" for the love of "patris sui vicecomitis Aimerici"[829].

Hugues [VI] & his wife had three children. [816] Chronicon sancti Maxentii Pictavensis, Chroniques des Eglises d'Anjou, p. 402. [817] Chronicon sancti Maxentii Pictavensis, Chroniques des Eglises d'Anjou, p. 401. [818] Poitiers Saint-Nicolas 5, p. 12. [819] Saint-Maixent, Vol. I, CXXIII, p. 155. [820] Saint-Maixent, Vol. I, CXXIV, p. 156, and Vol. II, CXXIV, p. 482. [821] Nouaillé, 121, p. 195. [822] Nouaillé, 145, p. 229. [823] Nouaillé, 157, p. 248. [824] RHC, Historiens occidentaux I, Historia Perum in partibus transmarinis gestarum ("L'estoire de Eracles Empereur et la conquete de la terre d'Outremer"), Liber VI.XVII, p. 263. [825] RHC, Historiens occidentaux, Tome IV (Paris, 1879), Alberti Aqueus Historia Hierosolymitana ("Albert of Aix (RHC)"), Liber IX, Cap. I, p. 591. [826] Saint-Maixent, Vol. I, CCXI, p. 242. [827] Chronicon sancti Maxentii Pictavensis, Chroniques des Eglises d'Anjou, p. 424. [828] Nouaillé, 157, p. 248. [829] Marchegay, P. (1877) Cartulaires du Bas-Poitou (département de la Vendée) (Les Roches-Baritaud) ("Bas-Poitou (1877)"), XV, p. 20. Burelé d'argent et d'azur

Fonts : persona: B.Yeurc'h (Le Lien), J-C de Vaugiraud (Beauchet-Filleau, 2° ed, T. 6, p. 291) 11/03/2010, J-P.de Palmas (wikipedia et FMG) 21 x 2012, defunció: B.Yeurc'h (Le Lien)

... [relation] ...

**70.205.649 Ildéarde de Thouars**, morta el 1127. Pares: **140411298** | **140411299**.

- 2709 -

Nota : **HILDEGARDE [Aldearde]** (-after 7 Dec 1099). "Herbertus...Toarcensis vicecomes...et frater meus Gaufridus" confirmed donations by "patris mei Aimerici vicecomitis" to Chaise-le-Vicomte by charter dated 7 Dec 1099, which records donations made by "Hildegardis uxor domni Hugonis de Liziniaco" for the love of "patris sui vicecomitis Aimerici"[1339]. "Ugo Liziniacensis...contra Saracenos in Hispaniam iturus" donated "erram de Faiduneino" to Nouaillé, with the consent of "uxore mea Aldearde et filiis meis Ugone Bruno atque Rorgone", by charter dated to [1077/91][1340]. **m (before 1060) HUGUES [VI] "le Diable" de Lusignan**, son of HUGUES V "le Pieux" Sire de Lusignan & his wife Almodis de la Marche (-in France [1106/10]). He succeeded his father in 1060 as Sire de Lusignan et de Couhé. [1339] Bas-Poitou (1877), XV, p. 20. [1340] Nouaillé, 157, p. 248. Fonts : persona: J-C de Vaugiraud (J.Duguet:La question de la succession dans la famille de Thouars in S.H.S.72 1<sup>er</sup> semestre 1994) 17/10/2006, J-P.de Palmas (FMG) 21 x 2012, defunció: B.Yeurc'h (Le Lien)

... fills:

a. **Hugues**, àlies Le Brun, àlies Hugues VII, mort al voltant de 1151. Veure **35102824**.

**70.205.652 Aimery de Rancon**, àlies Malemort, *seigneur de Rancogne, de Gençay i de Taillebourg*, mort el 1104. Pares: **140411304 i 140411305**.

Fonts : persona, família: J-L. Dega, JL.Mondanel (généalogie Rancon, Histoire de La Marche et du Pays de Combrailles, Joulletton) 22 iii 2011, casament: JL.Mondanel (généalogie Rancon, Histoire de La Marche et du Pays de Combrailles, Joulletton) 22 iii 2011, defunció: JL.Mondanel (généalogie Rancon) 22 iii 2011

... [relation] ...

#### **70.205.653 Burgondie N.**

Nota : SVP : ne plus la donner comme fille de Robert le Bourguignon car la "Bourgogne de Craon" qui se marie en 1080 serait bigame ... alors que *Burgondie de Sablé* est bien connue avec son époux. *Bourgogne* est petite-fille de Robert-le-Bourguignon, fille de Renaud le Bourguignon et d'Enoguen de Sablé jblg 3/5/2012 je corrige La famille de Burgundie n'est pas connue avec certitude. Elle n'est probablement pas la fille de Robert le Bourguignon mais pourrait appartenir à la famille de Gençay (Jean-Louis Dega le 24/07/2019)

Fonts : persona: J-L. Dega, JB.de La Grandiere ( Craon ES III-4 taf. 719 Craon et Ledru) 3 v 2012, casament: JL.Mondanel (généalogie Rancon, Histoire de La Marche et du Pays de Combrailles, Joulletton) 22 iii 2011, família: J-L. Dega, JL.Mondanel (généalogie Rancon, Histoire de La Marche et du Pays de Combrailles, Joulletton) 22 iii 2011

... fills:

a. **Aimeri**, nascut al voltant de 1080, mort al voltant de 1122 (a l'edat de possiblement 42 anys). Veure **69856306**.

b. **Geoffroy**, mort el 1137. Veure **35102826**.

#### **70.205.654 Pierre**, *seigneur de Moncontour*.

Fonts : persona: J-L. Dega, JL.Mondanel (généalogie Rançon) 22 iii 2011, família: J-L. Dega

... [relation] ...

#### **70.205.655 Ne N.**

Fonts : família: J-L. Dega

... fills:

a. **Fossifia**, nascuda al voltant de 1090. Veure **35102827**.

**70.205.656 Josselin de Courtenay**, *seigneur de Turbessel, comte d'Edesse, prince de Galilée i de Tibérias* (1112-1119), nascut al voltant de 1075, mort el 1131, Alep (Syrie) (a l'edat de possiblement 56 anys). Pares: **140411312 i 140411313**. [relation] **Marie de Hauteville**, filla de **Richard de Hauteville**, prince de Salerne i **Altrude de Hauteville** /1070.

Nota : Joscelyn estoit issu d'une très illustre famille, ainsy qu'écrit Albert d'Aix, et estoient fils de Joscelyn, seigneur de Courtenay, et petit-fils d'Athon, **fils d'un chastellain de Chateau-Renard, qui le premier fortifia le chateau de Courtenay**. J-C de Vaugiraud (Du Cange, Les familles d'Outre-Mer, édition 1869, p. 297) 20/03/2010

Fonts : persona: JB.de La Grandiere ([http://fmg.ac/Projects/MedLands/ANTIIOCH.htm#\\_Toc359675202](http://fmg.ac/Projects/MedLands/ANTIIOCH.htm#_Toc359675202)) 12 ii 2015, N. Danican (C. Toumanoff, manuel de généalogie pour l'histoire de la Caucasic chrétienne), 22ii05, família 1: N de Meyrignac (wikipedia, 14vii2008), família 2: JB.de La Grandiere ([http://fmg.ac/Projects/MedLands/ANTIIOCH.htm#\\_Toc359675202](http://fmg.ac/Projects/MedLands/ANTIIOCH.htm#_Toc359675202)) 12 ii 2015

... [relation] ...

**70.205.657 Béatrice d'Arménie**, morta abans de 1121. Pares: **140411314 i 140411315**.

Fonts : persona: H.R.Moser/Collenberg, N. Danican (C. Toumanoff, manuel de généalogie pour l'histoire de la Caucasic chrétienne, et R. Grousset, Croisades), 22ii05, família: N de Meyrignac (wikipedia, 14vii2008)

... fills:

a. **Josselin II**. Veure **35102828**.

**70.205.660 Guy de Milly**, *seigneur de Naplouse i de Gourcouce*, mort el 1126. Pares: **140411320 i 140411321**.

Nota : Originaire de Picardie (Milly-sur-Thérain-Oise), il vint en Terre Sainte, où il reçut la seigneurie de Naplouse. Fonts : persona, família: H.R.Moser/EuSt-III/663

... [relation] ...

**70.205.661 Etiennette de Naplouse**. [relation] **Baudouin**, mort el 1138.

Fonts : persona, família 1, família 2: H.R.Moser/EuSt-III/663

... fills:

- 2710 -



a. **Philippe**, seigneur de Montréal, de Naplouse, d'Outre-Jourdain, nascut al voltant de 1120, Naplouse, mort després de 1171. Casat amb **Isabelle Le Bouteiller**, filla de **Maurice Le Bouteiller**, seigneur de Montréal i **Ne N.** visible:

Nota : Philippe de Milly, appelé aussi Philippe de Naplouse, est le septième maître de l'Ordre du Temple de janvier 1169 au 3 avril 1171[1].

Philippe de Milly issue d'une famille originaire de Picardie est né cependant au début du XIIe siècle à Naplouse dans le royaume de Jérusalem, fils de Guy de Milly et d'Étiennette de Naplouse. Il échange avec le roi Baudouin III de Jérusalem sa seigneurie de Naplouse contre celle de Montréal, puis devenu veuf entre dans l'Ordre du Temple en 1168. Son seul fait d'armes semble être la défense de Gaza devant les troupes de Saladin. Il démissionne de sa dignité avant la Pâque de 1171 alors qu'il est à Constantinople avec le roi Amaury Ier de Jérusalem. La fin de sa vie est inconnue mais il est probable qu'il entre dans un monastère cistercien ainsi qu'il est d'usage pour un templier quittant le service actif. **Bibliographie**

- o Alain Demurger, *Les Templiers, une chevalerie chrétienne au Moyen Âge*, Paris, Seuil, coll. « Points Histoire », 2008 (1re éd. 2005), poche, 664 p. (ISBN 978-2-7578-1122-1) , p. 611.

wikipedia (fr)

Philip of Milly (c. 1120 - April 3, 1171), also known as Philip of Nablus, was a baron in the Kingdom of Jerusalem and the seventh Grand Master of the Knights Templar. He briefly employed the troubadour Peire Bremon lo Tort in the Holy Land. **Lord of Nablus** Philip was the son of Guy of Milly, a knight, probably from Normandy, who participated in the First Crusade, and his wife Stephanie of Flanders. Guy and Stephanie had three sons, all born in the Holy Land, of whom Philip was probably the oldest.[1] He was first mentioned as Guy's son in 1138, and must have become lord of Nablus sometime between that date and 1144, when his name appears with that title. By this time he had also married his wife Isabella.[2] **Reign of Queen Melisende** As lord of Nablus, Philip became one of the most influential barons in the Kingdom of Jerusalem. In 1144, Queen Melisende sent him to relieve the siege of Edessa, but he arrived after the city had already fallen. In 1148, upon the arrival of the Second Crusade, Philip participated in the council held at Acre, where he and the other native barons were overruled and the ill-fated decision to attack Damascus was made.[3] Along with the powerful Ibelin family, into which his half-sister Helvis had married, Philip was a supporter of Melisende during her conflict with her son Baldwin III. In the division of the kingdom in 1151, Melisende gained control of the southern part of the kingdom, including Nablus. Despite this arrangement, Philip seems to have been completely loyal to Baldwin, participating in the king's capture of Ascalon in 1153 and the relief of Banyas in 1157. After the victory at Banias, Philip and his troops returned home, and were not present at Nur ad-Din's subsequent ambush of Baldwin at Jacob's Ford.[4] **Lord of Outrejordain** In July 1161, as Melisende lay dying, Philip exchanged the lordship of Nablus with Baldwin III in order to become lord of Outrejordain. This allowed Baldwin to regain control of the southern half of the kingdom while his mother was in no condition to oppose him, but he was probably also aiming to strengthen Outrejordain with a powerful and loyal baron.[5] Baldwin died in 1163 and was succeeded by his brother Amalric, who was a friend of Philip and a fellow supporter of Melisende during the earlier struggle in 1151.[6] Philip joined Amalric's invasion of Egypt in 1167. The Ibelin family later recalled an event during the siege of Bilbeis, in which Philip saved the life of Hugh of Ibelin, who had broken his leg when his horse fell in a ditch.[7] The Templars as a whole refused to support Amalric's invasion, and the king blamed them for the failure of the expedition. After the death of their Grand Master Bertrand de Blanchefort in January 1169, Amalric pressured them to elect Philip in his place in August of that year. With the election of Philip, Amalric regained Templar support for the invasion of Egypt, although by the end of the year Amalric was forced to retreat.[8] For unknown reasons he resigned as Grand Master in 1171, and was succeeded by Odo de St Amand. Philip accompanied Amalric to Constantinople as ambassador to the Byzantine Empire in order to restore good relations with them after the failure of the Egyptian invasion. He probably died on April 3, before reaching Constantinople.[9] **Personal life** Philip's personal life is largely a mystery. William of Tyre describes him as one of the "brave men, valiant in arms and trained from their earliest years in the art of war" who accompanied Amalric to Egypt..[10] Sometime after he became lord of Outrejordain, he made a pilgrimage the monastery of St. Catherine on Mount Sinai.[11] With his wife Isabella he had a son, Rainier (who predeceased him), and two daughters, Helena and Stephanie.[2] Isabella died probably in 1166, which may have led to Philip's decision to take vows as a brother of the Knights Templar.[11] His lands were inherited by his elder daughter, Helena, wife of Walter III of Brisebarre, lord of Beirut, and after Walter's death, by Stephanie and her husbands.[12] **References**

- o 1.^ Barber, Malcolm (2003) "The career of Philip of Nablus in the kingdom of Jerusalem," in *The Experience of Crusading*, vol. 2: Defining the Crusader Kingdom, Peter Edbury and Jonathan Phillips, eds. Cambridge University Press, pp. 61-62.
- o 2.^ a b Barber (2003), p. 63.
- o 3.^ Barber (2003), p. 66.
- o 4.^ Barber, pp. 66-68.
- o 5.^ Barber (2003), pp. 68-71.
- o 6.^ Barber (2003), p. 71.
- o 7.^ Barber (2003), p. 61.
- o 8.^ Barber, pp. 73-74.
- o 9.^ Barber (2003), p. 75.
- o 10.^ William of Tyre, *A History of Deeds Done Beyond the Sea*, trans. E. A. Babcock and A. C. Krey. New York: Columbia University Press, 1943, vol. II, bk. 19, ch. 22, p. 326.
- o 11.^ a b Barber, p. 71.
- o 12.^ Barber, p. 72.

#### Sources

- o Barber, Malcolm (2003) "The career of Philip of Nablus in the kingdom of Jerusalem," in *The Experience of Crusading*, vol. 2: Defining the Crusader Kingdom, eds. Peter Edbury and Jonathan Phillips, Cambridge University Press, 2003
- o Hamilton, Bernard (2000) *The Leper King and His Heirs*. Cambridge
- o Setton, Kenneth M., general ed. (1969) *A History of the Crusades*. 6 vols. Madison, Wis.: University of Wisconsin Press, 1969-1989
- o Kenneth M. Setton, general editor (1969) *A History of the Crusades*. Vol.1: The first hundred years; edited by Marshall W. Baldwin. Madison, Wis.: University of Wisconsin Press
- o William of Tyre; Babcock, E. A. & Krey, A. C., trans. (1943) *A History of Deeds Done Beyond the Sea*. New York: Columbia University Press

Source: [http://en.wikipedia.org/wiki/Philippe\\_de\\_Milly](http://en.wikipedia.org/wiki/Philippe_de_Milly)

Fonts : persona: H.R.Moser/EuSt-III/663, J-P.de Palmas (FMG) 3 ii 2013, familia: Nicolas de Meyrignac (base "pierfit") 06vii2007, H.R.Moser/EuSt-III/663, J-P.de Palmas (Les Seigneurs du Crac de Montréal) 25iv2011

b. **Henri**, àlies surnommè "Le Buffle", mort després de 1165. Veure **35102830**.

... fills **70205661**-(X2):

a. **Rénier**.

Fonts : persona: H.R.Moser/EuSt-III/663

b. **Alvis**, morta al voltant de 1164. Veure **69490405**.

**70.205.662 Eustache Granier**, chevalier, seigneur de Césarée (1101-1123), comte de Sidon (1110-1123), nascut al voltant de 1071, mort

Fonts : persona, família: H.R.Moser, C.Faucherland ([https://fr.wikipedia.org/wiki/Eustache\\_Granier](https://fr.wikipedia.org/wiki/Eustache_Granier)) 2 x 2023, naixement, defunció, enterrament: C.Faucherland ([https://fr.wikipedia.org/wiki/Eustache\\_Granier](https://fr.wikipedia.org/wiki/Eustache_Granier)) 2 x 2023

... [relation] ...

**70.205.663 Emma de Chocques**, dame de Jéricho, morta després de 1133. Pares: **140411326** i **140411327**. [relation] **Hugues du Puiset**, comte de Jaffa i de Gargan, nascut al voltant de 1106, Apulée, mort al voltant de 1134 (a l'edat de possiblement 28 anys), fill de **Hugues du Puiset**, comte de Jaffa ca 1070-1118 i **Mabilie de Roucy** 1095-1122.

Fonts : persona, família 1: H.R.Moser, C.Faucherland ([https://fr.wikipedia.org/wiki/Eustache\\_Granier](https://fr.wikipedia.org/wiki/Eustache_Granier)) 2 x 2023, família 2: N de Meyrignac (wikipedia, 14vii2008)

... fills:

- a. **Géraud**, comte de Sidon, nascut el 1101, mort al voltant de 1171 (a l'edat de possiblement 70 anys). Casat amb **Agnès de Bures**, filla de **Godefroy de Bures** †1119 i **Ne N**, visible:

Nota : [https://fr.wikipedia.org/wiki/G%C3%A9raud\\_Granier](https://fr.wikipedia.org/wiki/G%C3%A9raud_Granier)

Fonts : persona: H.R.Moser/Byzantion, C.Faucherland ([https://fr.wikipedia.org/wiki/Eustache\\_Granier](https://fr.wikipedia.org/wiki/Eustache_Granier)) et [https://fr.wikipedia.org/wiki/G%C3%A9raud\\_Granier](https://fr.wikipedia.org/wiki/G%C3%A9raud_Granier)) 2 x 2023, naixement, defunció: C.Faucherland ([https://fr.wikipedia.org/wiki/Eustache\\_Granier](https://fr.wikipedia.org/wiki/Eustache_Granier)) 2 x 2023, família: H.R.Moser/Byzantion

- b. **Gauthier**, seigneur de Césarée, nascut el 1102, mort el 1155 (a l'edat de 53 anys). Casat amb **Julienne N**, visible:

Fonts : persona, família: H.R.Moser, naixement: C.Faucherland ([https://fr.wikipedia.org/wiki/Eustache\\_Granier](https://fr.wikipedia.org/wiki/Eustache_Granier)) 2 x 2023

- c. **Agnès**. Veure **35102831**.

**70.211.072 Arnau de Lavedan**. Pares: **140422144** i **140422145**. [relation] **Oria de Pallars**, filla de **Arnau Ramon de Pallars**, comte de Palhars-Jussa ca 1070-1111/ (veure **279440004**) i **Almodis N** ca 1085 (veure **279440005**).

Fonts : persona, família 2: J-L. Dega (Jaugain), família 1: Jean-Louis Dega (Jaugain) 14 iii 2018

... [relation] ...

#### **70.211.073 Ne N**

Fonts : família: Jean-Louis Dega (Jaugain) 14 iii 2018

... fills:

- a. **Raymond-Garcia**, nascut al voltant de 1100. Casat al voltant de 1135 amb **Cornélie de Barbazan**, visible:

Fonts : persona, família: J-L. Dega (Jaugain)

- b. **Arnaud**, nascut al voltant de 1115. Veure **35105536**.

**70.584.192 Bertrand**, seigneur de Capluc, nascut al voltant de 1195, mort després de 1250.

Nota : Le château de Capluc (caput lucis), berceau de cette puissante maison, s'élevait au confluent du Tarn et delà Jonte, sur un pic qui domine de très haut le cours de ces deux rivières. Le château de Capluc, en 1300, dépendait de celui de Peyrelade (Arch. du domaine à Montauban). La terre de ce nom s'étendait sur la montagne du cause-Méjan, dans le Gévaudan, et n'était séparée de celle de Maynial et de Veyreau que par la Jonte Bertrand de Capluc est le premier seigneur de cette maison que l'on trouve en remontant la suite des temps. Il vivait en 1250. Source : Documents historiques et généalogiques sur les familles et les hommes remarquables du Rouergue dans les temps anciens et modernes par Hippolyte de Barrau – Ed en 1857 - tome 3 – page 173 En avril 1204, le roi Pierre d'Aragon, vicomte de Millau, céda à Raymond VI comte de Toulouse, la suzeraineté des châteaux de Capluc et de Peyreleau, qui allaient devenir propriété du seigneur de Sévérac vers 1289 (A.D. Lozère G-836 folio 51). Cette vente fut faite par Aldaric de Chapelle, gentilhomme gévaudanais successeur de la famille de Peyreleau. « Le Roi de France, Philippe le Bel, semble avoir porté un grand intérêt à la possession du château de Capluc, tant au point de vue prestige que comme place stratégique ; il y possédait la haute justice et tous les droits dominants. Souvent, le Roi vexa le seigneur de Sévérac ; en 1309, il fit abattre, par ses officiers, la barrière que faisaient flotter les Sévérac sur le donjon de Capluc, et la fit remplacer par l'étendard royal. Le château fut alors mis sous la main du Roi et occupé par ses sergents. (A.D. Lozère, G-356 f° 46 et f° 51) ». Les Sévérac, lassés de ces vexations, cédèrent en fief leurs droits sur Capluc à la famille de ce nom et en 1328, pour la première fois, un membre de cette maison va s'intituler : " Seigneur de « Capluc ». (Les gorges et la vallée du Tarn, 1972). Les seigneurs de Capluc, avides de pouvoir, n'hésitaient pas à se quereller avec de nombreux autres seigneurs dont ceux de Peyreleau ou de Mostuéjols. Ils détrossaient les rares voyageurs s'aventurant dans les gorges, et se croyaient invulnérables sur leur rocher. Vanité qui ne fut pas toujours payante puisqu'en 1329, le seigneur de Mostuéjols s'empara du château après un long siège. On suppose qu'un arrangement fut trouvé puisque les Capluc régnèrent de nouveau sur leur promontoire. Source : <https://www.millavois.com/2020/11/07/le-chateau-de-capluc-commune-du-rozenier-cause-mejean/>

Fonts : persona, família: F.de Bernis (base zardoz) 3 ii 08

... [relation] ...

#### **70.584.193 Guabors N**

Fonts : persona, família: F.de Bernis (base zardoz) 3 ii 08

... fills:

- a. **Rigald**, nascut al voltant de 1225, mort després de 1298. Veure **35292096**.

**70.586.624 Guillaume Pons d'Azémar**

- 2712 -

Fonts : persona: J-L. Dega

... [relation] ...

**70.586.625 ? .**

Fonts : família: J-L. Dega (genealogie d'Adhémar par Pierre Hocquet sur site de Jérôme Saurel) 29 xii 2022

... fills:

a. **Raymond**. Veure **35293312**.

**70.591.508 Adhémar de Bruniquel**, mort després de 1107, vicomte en Toulousain. Pares: **141183016** i **141183017**.

Nota : famille des vicomtes de Toulousain

Fonts : persona: J-L. Dega, C.Saint-Félix (Didier Panfilii "Histoires de familles...") 20ix2014, família: J-L. Dega (Histoire Générale du Languedoc), C.Saint-Félix (Didier Panfilii "Histoires de familles...") 20ix2014

... [relation] ...

**70.591.509 Guilhelma Trencavel**, nascuda al voltant de 1055, morta després de 1093. Pares: **141183018** i **141183019**. [relation] **Hugues de La Roque**.

Nota : Elle apporte en dot à son mari les castra de Brusque, Giroussens et Monestiès, des droits seigneuriaux à prélever dans les castra de Vieussan, Roquebrun, La Livinière et Ventajou et divers droits dans la paroisse de Saint-Nazaire de Couffoulers.

Fonts : persona: C.Saint-Félix (Didier Panfilii "Histoires de familles...") 20ix2014, família 1: J-L. Dega (Histoire Générale du Languedoc), C.Saint-Félix (Didier Panfilii "Histoires de familles...") 20ix2014, família 2: J-L. Dega (Maison de Souillac)

... fills:

a. **Aton**, nascut al voltant de 1070, mort després de 1107. Veure **35295754**.

b. **Guillaume de Toulouse**, mort després de 1107. Veure **278016548**.

c. **Nn.**, mort, chanoine de Saint Sernin en 1098.

Fonts : persona: C.Saint-Félix (Didier Panfilii "Histoires de familles...") 20ix2014

... fills **70591509**-(X2):

a. **Raymond**. Veure **138973696**.

b. **Bernard**.

Fonts : persona: J-L. Dega (Maison de Souillac)

c. **Guillaume**.

Fonts : persona: J-L. Dega (Maison de Souillac)

**70.591.510 Richard II**, vicomte de Millau, nascut al voltant de 1006, mort el 1051 (a l'edat de possiblement 45 anys). Pares: **141183020** i **141183021**.

Nota : **RICHARD [II] de Millau** (-[1050/6 Apr 1051]). Vicomte de Millau et de Gévaudan. A charter dated 22 Mar 1023 records a hearing at Narbonne before "Berengarius vicecomes et Richardus...vicecomes"[393]. "Raymundum comitem Barchinonensem et Elisabet comitissa" promised the town of Tarragona "cum ipso comitatu Terraconensis" to "Berengarium vicecomitem Narbone", referring also to "uxor eius...filiis suis ad Ricardus vicecomes de Amilau", by charter dated 1050[394]. **m RIXINDE [de Narbonne Dame de Lodève et de Montbrun, daughter of BERENGER**, Vicomte de Narbonne & his wife Gersende de Besalú] (-after 1070). The primary source which confirms her parentage and marriage has not yet been identified. The marriage is suggested by the charter dated 1050 which records that "Raymundum comitem Barchinonensem et Elisabet comitissa" promised the town of Tarragona "cum ipso comitatu Terraconensis" to "Berengarium vicecomitem Narbone", referring also to "uxor eius...filiis suis ad Ricardus vicecomes de Amilau"[395]. Her name is confirmed by the charter dated 1061 under which "Bernardus filius Richardi de Amilau quondam vicecomitis et uxoris eius Rixendis" donated property on his becoming a monk at Saint-Victor de Marseille, signed by "matris mei Rixendis"[396]. "Berengarius, Ricardi quondam vicecomitis filius" donated property to Marseille Saint-Victor "in manu abbatis Bernardi germani utique fratris mei et Ricardi eiusdem monasterii qui similiter mihi etiam frater est", for the souls of "patris mei Ricardi" and for the salvation of "matris meæ Rixendis" by charter dated 1070, signed by "Rixendis matris eius, Bernardi fratris eius"[397]. Richard [II] & his wife had six children. [394] Bofarull (1836) Tomo II, p. 17, citing Real Archivo, colección sin fecha del Conde Ramon Berenguer n. 207, antes armario de Tarragona, sacco A, n. 15. [395] Bofarull (1836) Tomo II, p. 17, citing Real Archivo, colección sin fecha del Conde Ramon Berenguer n. 207, antes armario de Tarragona, sacco A, n. 15. [396] Veterum Scriptorum, Tome I, col. 455. [397] Histoire Générale de Languedoc 3rd Edn. Tome V, Preuves, Chartes et Diplômes, 296, col. 581

Fonts : persona: J-L. Dega, J-P de Palmas (Charles Cawley & FMG) 2003-2018, família: J-P de Palmas (Charles Cawley & FMG) 2018

... [relation] ...

**70.591.511 Rixende de Narbonne**, nascuda al voltant de 1010. Pares: **141183022** i **141183023**.

Fonts : família: J-P de Palmas (Charles Cawley & FMG) 2018

... fills:

a. **Bérenger**, nascut al voltant de 1026, mort entre el 1080 i 1097. Veure **69847444**.

b. **Rixende**, nascuda abans de 1033, morta després de 1079. Veure **139691241**.

c. **Bernard**, nascut el 1045, mort el 1079 (a l'edat de 34 anys), prèlat francès du Moyen Âge.

Nota : Bernard de Millau est l'un des fils de Richard II, vicomte de Millau et de Rixinde, fille de Bérenger, vicomte de Narbonne. Il appartient à la famille vicomtale de Millau et du Gévaudan et des comtes de Rodez, dont la famille de Millau a acquis les droits. Par sa mère, il est allié à la famille vicomtale de Narbonne, elle-même proche des comtes de Besalú (Géronne, Catalogne) et de la maison de Carcassonne. On lui connaît au moins sept frères et sœurs. Trois fils (Bérenger, Raimond et Hugues) se partagent le pouvoir vicomtal. Il semble qu'ils soit aussi apparenté à la famille des vicomtes de Marseille par une de ses sœurs, Rixende, épouse de Geoffroi de Marseille. Bernard se destine comme son frère Richard à la carrière ecclésiastique. En 1061, Bernard devient moine à Saint Victor.

Fonts : persona: J-P de Palmas (Wikipédia citant Florian Mazel, La noblesse et l'Eglise en Provence, fin Xe-début XIVe siècle) 3 xii 2018

- d. **Richard**, *nascut al voltant de 1048, mort el 15 de febrer de 1121 (a l'edat de possiblement 73 anys), abbé de Saint-Victor de Marseille (1079-1106), archevêque de Narbonne (5 novembre 1106 - † 15 février 1121) puis cardinal et légat pontifical.*

Nota : Il est le fils de Richard II, vicomte de Millau et de Rixinde de Narbonne. Abbé de Saint-Victor de Marseille (1079-1106), archevêque de Narbonne (5 novembre 1106 - † 15 février 1121) puis cardinal et légat pontifical, il est le pilier de la politique du pape Grégoire VII[1]. Son neveu Atton de Bruniquet devient archevêque d'Arles en 1115[2]. **Biographie**

---

Richard, oncle maternel de l'archevêque d'Arles Aicard, prend le parti du pape et du comte dans le conflit les opposant à son neveu qu'il destitue de sa charge d'archevêque d'Arles lors du concile d'Avignon de 1080. Abbé de Saint-Victor, il est placé à la tête de l'abbaye de Montmajour par le pape Grégoire VII par la bulle du 18 avril 1081[3]. Il tombe en disgrâce sous le pontificat de Victor III (Didier, abbé du Mont-Cassin), qui l'excommunie de même que Hugues de Bourgogne, légat du pape, au concile de Bénévent (août 1087). Il revient en grâce sous Urbain II (1088-1099). Richard joue un rôle important dans l'implantation des moines victorins de Marseille au sein de la cité narbonnaise, malgré l'opposition canoniale. A la fin du XIe siècle, il tend aussi, par une politique matrimoniale, à unir les grands lignages de Provence avec ceux du Languedoc ou de la Catalogne. Son action est probablement prépondérante lors de l'avènement de la deuxième maison des comtes de Provence. Le 3 février 1112 à Saint-Victor de Marseille et non à la cathédrale Saint-Trophime d'Arles alors capitale du comté de Provence[4], le comte de Barcelone Raimond Bérenger épouse Douce la fille aînée de Gerberge de Provence, comtesse de Provence. L'Église qui profite de l'absence de la maison de Toulouse[5] aurait pu avoir arrangé ce mariage. Édouard Baratier[6] écrit : Cette union a peut-être été favorisée par le cardinal Richard de Millau, ancien abbé de Saint-Victor, devenu archevêque de Narbonne. En un minimum de temps plusieurs donations successives légitiment l'autorité du comte barcelonais sur la Provence. On peut également rappeler que l'abbaye de Saint-Victor avait à cette époque de nombreux domaines en Catalogne, ce qui explique probablement les contacts de l'Église avec les princes Catalans par l'intermédiaire d'anciens abbés de ce monastère. Quoiqu'il en soit, par ce mariage, le comté de Provence passe grâce à une série de donations, de la comtesse Gerberge de Provence à Raimond Bérenger[7]. D'après Joseph Vaissète, il participe à la désignation de son neveu Atton, de la famille - comme lui et la comtesse de Provence Douce - des vicomtes de Millau, à l'archiépiscopat d'Arles en 1115. **Iconographie** L'abbaye de Saint-Victor en 1818 **Notes**

---

- o 1† Martin Aurell, Jean-Paul Boyer Noël Coulet - La Provence au Moyen Âge, page 42
- o 2† D'après Joseph Vaissète [archive] Histoire générale de Languedoc (1841), page 44) Richard de Millau serait le grand-oncle de Douce et l'oncle du futur archevêque d'Arles, Atton nommé en 1115. Ce dernier (NDLR / Richard de Millau), qui se dit parent (consanguineus) et ami de Bernard-Aton vicomte de Beziers, avoit en effet, en 1112, un neveu appelle Aton : enfin Aton archevêque d'Arles, vécut dans une très-grande union avec Richard archevêque de Narbonne, et passa une partie de sa vie auprès de lui. Le crédit qu'avait celui-ci en Provence , où il avoit été abbé de S. Viclor de Marseille, et où Douce sa petite nièce étoit comtesse d'Arles, aura beaucoup contribué sans doute à faire élire Aton son neveu archevêque de cette ville.
- o 3† Florian Mazel - La noblesse et l'Église en Provence, fin Xe-début XIVe siècle, page 217
- o 4† La présence en 1112 de l'archevêque banni Aicard au diocèse d'Arles, explique probablement en partie une cérémonie en dehors de la cité arlésienne.
- o 5† L'Église se heurte alors à cette époque aux comtes de Toulouse : excommunication de Raymond IV de Toulouse en 1076, soutien de la maison de Toulouse à Aicard, l'archevêque d'Arles destitué en 1080, ... Elle profite de l'absence du comte alors en croisade (le comte Bertrand meurt en Palestine en 1112) pour sécuriser l'héritage de la Provence dans des mains plus dociles en unissant l'héritière de cette province aux comtes de Barcelone.
- o 6† Édouard Baratier - Histoire de la Provence, page 135.
- o 7† Par son mariage avec Douce, fille de la comtesse Gerberge de Provence , le comté de Provence échut au comte de Barcelone Raimond Bérenger qui s'empressa alors de se manifester en Provence pour faire valoir ses droits

Fonts : persona: J-P de Palmas ([Wikipédia](#))

- e. **Arsinde**, Veure **139692321**.  
f. **Foy**, nascuda al voltant de 1050, morta. Veure **35295755**.

**70.592.064 Guillaume Hugues Adhémar de Montell**, mort el 1114. Pares: **141184128** i **141184129**.

Nota : Armes : «D'or à trois bandes d'azur.». Ses parents, Armann Rotboldus et Adalhisia, ont eu trois enfants : Adhémar, seigneur de Montell, Lambert François, seigneur de Peyrins et Guillaume Hugues, qui hérite de Montell à la mort de son frère. Il prit part à la Première Croisade.

---

**Filiation** : Il manquait simplement un degré. (Notons aussi que la première représentation d'un blason fût plus tardive et que les "armes" citées plus haut ne peuvent être attribuées qu'à partir de ses petits-enfants, voire plus tard.) Note de : J-B de La Grandière ( Florian Mazel "La Noblesse et l'Église de Provence" p 651 (Adhémar)

CTHS Villeurbanne, 2002 ) 18/7/2013

Fonts : persona: **JB de La Grandiere** (Florian Mazel "La Noblesse et l'Église de Provence" p 651 (Adhémar) CTHS Villeurbanne 2002 ) 18 vii 2013

... [relation] ...

**70.592.065 Ne N**.

... fills:

- a. **Guillaume Hugues**, mort després de 1133. Veure **35296032**.  
b. **Giraud**, *prince d'Orange*, mort després de 1127 (possible pare: **Hugues Adhémar**, comte du Valentinois †1037?, veure **141184128**). Casat al voltant de 1103 amb **Thiburge**, nascuda abans de 1096, morta el 1150, filla de **Raimbaud**, comte d'Orange ca 1066-?1121 (veure **69846294**) i **Aircelène de Francon** (veure **69846295**), visible:

Nota : Au retour de Terre-Sainte, Rambaud II d'Orange s'établit à Nice, où nous l'avons vu plus haut exercer encore en 1108 l'autorité vicomtale, et délaisser le comté d'Orange à sa fille unique Thiburge et a son gendre Gérard Adhémar de Montélimar. Celui-ci, en effet, prend une part active aux affaires, notamment dans la question de l'union du diocèse à celui de Saint-Paul-Trois-Châteaux. L'acte d'élection au siège d'Orange de l'évêque Bérenger par les prélats réunis autour du légat du pape au Pont-de-Sorgues, est autorisé par lui assensiente Giraldo Ademaro Aurasice Principe. Cette pièce est le plus ancien monument du titre princier d'Orange. **Bibliographie**

- o Les Niçois dans l'histoire, Par Henri Costamagna, Michel Derlange, Publié par Privat, 1988, p.151 et : Florian Mazel: La noblesse et l'Église en Provence, fin Xe-début XIVe siècle, p.647.

**70.592.072 Guillaume-Hugues**, seigneur des Baux i de Berre, nascut al voltant de 1055, mort al voltant de 1110 (a l'edat de possiblement 55 anys). Pares: **141184144** i **141184145**.

Fonts : persona: H.deRiberolles(Base Tournemire),JL.Mondanel (généalogie des Baux) 12 iii 2011, família: H.deRiberolles(Base Tournemire)

... [relation] ...

**70.592.073 Vierna N.**

Fonts : persona: H.deRiberolles(Base Tournemire),JL.Mondanel (généalogie des Baux) 12 iii 2011, família: H.deRiberolles(Base Tournemire)

... fills:

a. **Raymond-Raimbaud**, nascut al voltant de 1090, mort al voltant de 1150 (a l'edat de possiblement 60 anys). Veure **35296036**.

**70.592.074**: veure **34.923.722**.

**70.592.075**: veure **34.923.723**.

**70.592.672**: veure **34.924.058**.

**70.592.673**: veure **34.924.059**.

**70.592.674**: veure **34.922.880**.

**70.592.675**: veure **34.922.881**.

**70.592.688 Pierre de Malemort**, seigneur de Malemort-sur-Corrèze, mort al voltant de 1110. Pares: **141185376** i **141185377**.

Fonts : persona: Joël Chirol (base familiale) 19/08/05, JB de La Grandière (René de Cosnac : "La Maison de Malemort en Limousin", Brive 1955, - (compléments et..corrections-) 17 v 2014, família: Joël Chirol (base familiale) 19/08/05

... [relation] ...

**70.592.689 Etienne de Turenne**. Pares: **141185378** i **141185379**.

Fonts : persona, família: Joël Chirol (base familiale) 19/08/05

... fills:

a. **Pierre**, nascut al voltant de 1110, mort. Veure **35296344**.

**70.592.692 Golfier**, seigneur de Lastours i de Hautefort, nascut al voltant de 1065, mort després de 1135, enterrat, église, Le Chalar (Haute-Vienne). Pares: **141185384** i **141185385**.

Nota : Date de naissance peu compatible avec les dates de ses frères et soeurs et de sa mère

---

Extrait du Dictionnaire Lecler (page 110 : en ligne AD87), concernant l'église du Chalar (actuelle commune, alias lieu-dit de la commune de Ladignac) : "A côté du croisillon méridional, une chapelle souterraine renfermait autrefois le tombeau de Gouffier de Lastours, un des héros de la première croisade, qui monta le premier à l'assaut sur les murs de Marrah. La dalle en pierre calcaire qui recouvrait ce tombeau a été retrouvée en 1884, et j'ai pu l'étudier et y lire cette inscription" : « Hic jacet dominus Gollerius de Torribus, et de Nexonio, et dominus Guido filius ejus milites... filia ejus, et genus suum qui elegerant ad opus sui et suorum hic sepulturam. Animōs eorum per misericordiam Dei requiescant in pace. Amen. ». "Ici repose le seigneur Gouffier de Lastours et de Nexon, et le seigneur Guy, son fils, chevaliers... sa fille, et sa famille, qui avaient choisi ici leur sépulture. Que leurs âmes, par la miséricorde de Dieu, reposent en paix. Amen". JB de La Grandière 2/1/2018

Fonts : persona: M.Rérolle (A.Auréjac, P.Déret) 10/11/06, C.Saint-Félix (C.Settipani "Noblesse du midi...") 10/2015, família: M.Rérolle (A.Auréjac, P.Déret) 10/11/06

... [relation] ...

**70.592.693 Agnès d'Aubusson**, dame de Gimel(à moitié), nascuda al voltant de 1090, morta. Pares: **141185386** i **141185387**.

Fonts : persona, família: M.Rérolle (A.Auréjac, P.Déret) 10/11/06

... (l'épouse apporte en dot la moitié du château de Gimel, propriété des vicomtes d'Aubusson dès le Xe siècle) fills:

a. **Olivier**, mort el 1180. Veure **35296346**.

b. **Guy**, nascut al voltant de 1115, mort després de 1147, à la bataille de Laodicée (Palestine), enterrat, église, Le Chalar (Haute-Vienne). Casat amb **Ne N**, visible:

Nota : Il est regardé comme l'auteur de la branche de Hautefort-de-la-Rasoire, connue dans la suite sous le nom des comtes de Vaudre et marquis de Bruzac. C'est la seule qui subsiste aujourd'hui. Il est probable qu'il fut le premier de sa race à quitter le nom de "Lastours" pour prendre celui de "Hautefort" qu'il transmit à sa postérité. Il se croisa pour la Terre-Sainte avec le roi Louis le Jeune en 1147 et mourut à Jérusalem, suivant la chronique de Geoffroy du Vigeois.

Fonts : persona: M.Rérolle (A.Auréjac, P.Déret) 10/11/06, S.Fourlinnie (Saint-Allais, page 159) 22/06/2013, casament: S.Fourlinnie (Saint-Allais, page 162) 22/06/2013

c. **Hermengarde**, nascuda al voltant de 1135, morta.

Casada amb **Bertrand de Born**, àlies Bertran de Born, seigneur d'Hautefort, nascut possiblement el 1140, Château de Born, Salagnac, Dordogne, mort al voltant de 1220 (a l'edat de possiblement 80 anys), troubadour, vavasseur, fill de **tier de Born** ca 1100- i **Ne de Lastours** ca 1105-. visible:

**70.592.694:** veure 69.504.324.

**70.592.695:** veure 69.504.325.

**70.592.720 Arnaud Alaman**, seigneur de Castelvial (1146). Pares: 141185440 i 141185441.

Nota : Arnaud est seigneur du Castelvial (à Albi) en 1146. Issu d'une famille de Penne, il est le premier à adjoindre le nom Alaman à son prénom. L'usage des noms de famille date de cette époque-là, mais on n'en connaît pas l'origine. Charles Higounet, « Les Alaman seigneurs bastidors et péagers du XIIIe siècle », Annales du Midi : revue archéologique, historique et philologique de la France méridionale, vol. 68, no 34, 1956, p. 227-253

Fonts : persona: J-P.de Palmas (Charles Higounet, « Les Alaman seigneurs bastidors et péagers du XIIIe siècle », Annales du Midi : revue archéologique, historique et philologique de la France méridionale, vol. 68, no 34, 1956, p. 227-253) 27 x 2020

... [relation] ...

**70.592.721 ? ?**.

Fonts : família: Jean-Louis Dega (Ch. Higounet : Les Alaman) 29 xi 2019

... fills:

a. **Bernard**. Veure 35296360.

**70.592.740 Raimond Gaucelm de Lunel**.

Fonts : persona: JB.de La Grandiere (Adhémar de Panat (comte d') Roncelin de Lunel Mélanges S de Vajay pp. 41/62 Braga 1971) 5 iv 2016

... [relation] ...

**70.592.741 Ne N**.

... fills:

a. **Raimond Gaucelm**. Veure 35296370.

b. **Guillaume**.

Fonts : persona: JB.de La Grandiere (Adhémar de Panat (comte d') Roncelin de Lunel Mélanges S de Vajay pp. 41/62 Braga 1971) 5 iv 2016

c. **Gaucelm**.

Fonts : persona: JB.de La Grandiere (Adhémar de Panat (comte d') Roncelin de Lunel Mélanges S de Vajay pp. 41/62 Braga 1971) 5 iv 2016

d. **Pierre**.

Fonts : persona: JB.de La Grandiere (Adhémar de Panat, Roncelin de Lunel Mélanges S de Vajay p. 41/62 Braga 1971) 05 iv 2016

e. **Guilherme**.

Fonts : persona: JB.de La Grandiere (Adhémar de Panat (comte d') Roncelin de Lunel Mélanges S de Vajay pp. 41/62 Braga 1971) 5 iv 2016

**70.592.742:** veure 17.461.442.

**70.592.743:** veure 17.461.443.

**70.618.112:** veure 8.730.736.

**70.618.113:** veure 8.730.737.

**70.618.128 Pons de Thézan**, mort després de 1231. Pares: 141236256 i 141236257.

Nota : /D'après C.Duhamel-Amado "Genèse des lignages méridionaux", il s'agirait de /Pons.

---

JBLG 9/1/2017

H. de Vergnette de Lamotte in " Filiations Languedociennes " t.3-Thézan- pp.310-320, Versailles 2006 dit la même chose et élargit la fratrie : je transforme le prénom en Pons et crée un Brenguier + 1225, sans descendance

Fonts : persona: J-L. Dega, JB.de La Grandiere (H. de Vergnette de Lamotte in " Filiations Languedociennes " t.3-Thézan- pp.310-320, Versailles 2006) 9 i 2017, família: J-L. Dega, C.Saint-Félix (C.Duhamel-Amado "Genèse des lignages méridionaux", 2007) 25ii2011

... [relation] ...

**70.618.129 Garsinde, dame de Poilhes**, morta després de 1225.

Nota :

• **Poiolas**, en langue d'oc est l'actuel Poilhes en français ; JBLG 9/1/2017

Fonts : persona: J-L. Dega, C.Saint-Félix (C.Duhamel-Amado "Genèse des lignages méridionaux", 2007) 25ii2011, JB.de La Grandiere (H. de Vergnette de Lamotte in " Filiations Languedociennes " t.3-Thézan- pp.310-320, Versailles 2006 ) 9 i 2017, família: J-L. Dega, C.Saint-Félix (C.Duhamel-Amado "Genèse des lignages méridionaux", 2007) 25ii2011

... fills:

a. **Brenguier**.

b. Guillaume, mort abans de 1281. Veure 35309064.

**70.618.130 Nn de Corneilhan**. Pares: 141236260 i 141236261.

Fonts : persona: JB.de La Grandiere (H. de Vergnette de Lamotte in " Filiations Languedociennes" t.3-Thézan- pp.310-320, Versailles 2006) 9 i 2017

... [relation] ...

**70.618.131 Ne N**.

... fills:

a. Centouille. Veure 35309065.

b. Alquier.

Fonts : persona: JB.de La Grandiere (H. de Vergnette de Lamotte in " Filiations Languedociennes" t.3-Thézan- pp.310-320, Versailles 2006) 9 i 2017

**70.627.968 Raymond de La Roque**. Pares: 141255936 i 141255937.

Fonts : persona, família: Y.Colin (JM Blanc armoriaux) 12 xi 2024

... [relation] ...

**70.627.969 Guillemette N**.

Fonts : persona, família: Y.Colin (JM Blanc armoriaux) 12 xi 2024

... fills:

a. Guillaume. Veure 35313984.

**70.628.352 Rodmond de Fauères**. Pares: 141256704 i 141256705.

Fonts : persona, família: C.Saint-Félix (C.Duhamel-Amado "Genèse des lignages méridionaux") 28ix2008

... [relation] ...

**70.628.353 Ne N**.

Fonts : família: C.Saint-Félix (C.Duhamel-Amado "Genèse des lignages méridionaux") 28ix2008

... fills:

a. Salomon. Veure 35314176.

**70.628.356 Bernard-Raymond de Castelnaud**. Pares: 141256712 i 141256713.

Fonts : persona, família: J-L. Dega

... [relation] ...

**70.628.357 Ricarde N**.

Fonts : persona, família: J-L. Dega

... fills:

a. Raymond-Bernard. Veure 35314178.

**70.628.358 Bérenger Auster de Lunas**. Pares: 141256716 i 141256717.

Fonts : persona, família: C.Saint-Félix (C.Duhamel-Amado "Genèse des lignages méridionaux") 1x2008

... [relation] ...

**70.628.359 Ermessende**.

Fonts : persona, família: C.Saint-Félix (C.Duhamel-Amado "Genèse des lignages méridionaux") 1x2008

... fills:

a. Déodat.

Fonts : persona: C.Saint-Félix (C.Duhamel-Amado "Genèse des lignages méridionaux") 1x2008

b. Pierre.

Fonts : persona: C.Saint-Félix (C.Duhamel-Amado "Genèse des lignages méridionaux") 1x2008

c. Arsinde N. Veure 35314179.

**70.631.554 Aymery le Jeune**, vicomte de Rochechouart, seigneur de Peyrusse (Châtelus-le-Marcheix, Creuse), nascut el 1179, mort el 1243 (a l'edat de 64 anys). Pares: 141263108 i 141263109.

Nota : C'est à partir de ce mariage que les Rochechouart deviendront baron de Mortemart. "Nous voyons cependant Aimeri de Rochechouart faire hommage à Alphonse de Poitiers de son château de Peyrusse (commune de Châtelus-le-Marcheix), au camp devant Pons, en 1242 (Arch. nat., J 190A, Poitou, I, n° 14). Serait-ce un premier démembrement du comté de La Marche, dû à la révolte du comte Hugues X ?." Source : J-C de Vaugraud (Antoine Thomas : d'après la "Bibliothèque de l'École des Chartes", année 1887, Volume 48, Numéro 1, p. 462 - 466, suite à un article de Louis Guibert: "Les enclaves poitevines du diocèse de Limoges", 1886, in-18, 31p; extrait de l'Almanach limousin pour 1886 ) 18 iv 2011

Fonts : persona: Paul de Boisgelin (Titres de la noblesse de France. D.de La Barre de Raillacourt), G.Millet (Histoire de la Maison de Rochechouart, Histoire et Généalogie de la Maison de Rochechouart - wikipedia), familia: JB.de La Grandiere (ES III-4 tableau 776 Rochechouart) 13 xi 2014

... [relation] ...

**70.631.555 Alix, dame de Mortemart(87), dame d'Availles(Availles-Limousine 16), dame de Saint-Germain-de-Confolens(St-Germain-de-Confolens 16),** morta després de 1255. Pares: **141263110** i **141263111**.

Fonts : persona: JB.de La Grandiere (ES III-4 tableau 776 Rochechouart) 13 xi 2014, familia: JB.de La Grandiere (ES III-4 tableau 776 Rochechouart) 13 xi 2014

... fills:

a. **Alix**. Veure **35315777**.

b. **Aimery, vicomte de Rochechouart**, nascut entre el 1203 i 1209, mort el 26 d'agost de 1245.

Casat el 1233 amb **Marguerite de Limoges**, morta el 9 de setembre de 1259, filla de **Guy, vicomte de Limoges** ca 1160-1229 (veure **17463974**) i **Ermengarde de Barry** ca 1176-1263 (veure **17463975**). visible:

Nota : Attention : Saint-Allais indique incorrectement que Marguerite de Limoges a épousé Archambaud de Périgord. En fait, les quatre enfants qu'elle était supposée avoir de lui sont d'Agnès de Blaye. Marguerite est l'épouse d'Aimery de Rochechouart. Source : JB de La Grandière ( Smaniotto : "Famille des vicomtes de Limoges" et "Ducs et comtes en Aquitaine" pp. 66/73 : "comtes de Périgord", Bordeaux, 1986 ) 02.01.2014  
Fonts : familia: H.R.Moser ( Anselme-IV/651), Jean de Villoutreys ("Histoire des Feydeau" p. 98, concernant Marguerite), J-P de Palmas (La Chesnaye-Desbois), C.Denancé (A. Guérin: " Histoire généalogique de la maison de Lantivy", Gallica) 02 ii 2010

c. **Foucaud, seigneur de Saint-Germain(St-Germain-de-Confolens 16)**.

Casat amb **? ?**. visible:

Fonts : persona: JB.de La Grandiere (ES III-4 tableau 776 Rochechouart) 13 xi 2014

d. **Simon, seigneur d'Availles**, nascut al voltant de 1215, mort el 1284 (a l'edat de possiblement 69 anys).

**70.631.632 Arnaud, seigneur de Beauville(47)**, mort el 1165. Pares: **141263264** i **141263265**.

Fonts : persona: JB.de La Grandiere (modif patronyme = éponyme, pour fusions multiples...) 30 xii 2016, familia: JB.de La Grandiere (Michel Smaniotto "L'abbaye de la Sauve-Majeure" pp 49/51 Bordeaux 1984 ) 31 x 2009

... [relation] ...

**70.631.633 Guillemine de Gabarret**, morta després de 1149. Pares: **141263266** i **141263267**.

Fonts : persona: JB.de La Grandiere (Michel Smaniotto "Famille des vicomtes de Bénauges") 30 xii 2016, familia: JB.de La Grandiere (Michel Smaniotto "L'abbaye de la Sauve-Majeure" pp 49/51 Bordeaux 1984 ) 31 x 2009

... fills:

a. **Arnaud, seigneur de Beauville**, mort després de 1170.

Casat amb **? ?**. visible:

Fonts : persona: JB.de La Grandiere (Michel Smaniotto : "Famille de Béarn") 30 xii 2016

b. **Bernard**, mort abans de 1198. Veure **35315816**.

**70.631.634 Guillaume-Amanieu de Bénauges, vicomte de Bezaume, seigneur de Bénauges**. Pares: **141263268** i **141263269**.

Fonts : persona: J-L. Dega (Michel Smaniotto) 10 x 2023, familia: J-L. Dega (Michel Smaniotto et Jaugain) 10 x 2023

... [relation] ...

**70.631.635 Guiraude N**.

Fonts : persona: J-L. Dega (Michel Smaniotto) 10 x 2023, familia: J-L. Dega (Michel Smaniotto et Jaugain) 10 x 2023

... fills:

a. **Guillaume Amanieu, vicomte de Bézaume, seigneur de Bénauges**, mort, enterrat abans de 1190 .

Fonts : persona: J-L. Dega (Michel Smaniotto) 10 x 2023

b. **Ne**. Veure **35315817**.

**70.647.300 Pierre Maurice de Montboissier**, àlies dit le prince de Montboissier, chevalier, mort el 1115. Pares: **141294600** i **141294601**.

Nota : D'après Pierre de Poitiers, le secrétaire de Pierre le Vénérable, il aurait pris part à la première croisade et s'y serait distingué.  
Fonts : persona: H.de La Villarmois (Remacle) 28 xii 2007 ; F. Dolveck (source, cf. Pierre le Vénérable), 17 iii 2009, S. de L'Espinay (G. Martin-Histoire et généalogie de la Maison de Polignac-2002)04.05.2016, familia: H. de La Villarmois (Courcelles) 9 ix 2004 ; F. Dolveck (cf. Pierre le Vénérable), 17 iii 2009

... [relation] ...

**70.647.301 Raingarde de Semur**, àlies Bienheureuse Raingarde, nascut el 1108, mort el 24 de juny de 1135, monastère, Marcigny (Saône-



L'idée selon laquelle Raingarde serait la fille de Geoffroy II de Semur n'est fondée par aucun document ; cela en aurait fait la nièce de saint Hugues de Cluny. Elle fait partie des nombreux saints vénérés dans la pratique, mais jamais canonisés ; elle figure, depuis Viollet-Le-Duc, sur la façade de la cathédrale de Clermont-Ferrand. Elle se retire après la mort de son mari au monastère de Marcigny. Ce que nous savons de sa vie est principalement tiré de la lettre 53 de Pierre le Vénéral. Voir : "Mémoires d'elles", par Marie-Andrée Roy & Agathe Lafortune, Éd. Médiaspaul, 1999, 318 pages. <sup>Note</sup>  
de : J-C de Vaugiraud 18/03/2009

### Bibliographie

- A travers Marcigny, par Jean-Baptiste Derost et François Ginet-Donati, in La revue du Bourbonnais-Brionnais (1913)
- Sur l'Histoire du prieuré de Marcigny aux XI<sup>e</sup> et XII<sup>e</sup> siècles, J.Richard, Mâcon, 1977
- Raingarde de Semur, une religieuse bénédictine de Marcigny au XII<sup>e</sup>s, Marcigny, 1924
- Les religieuses dans le cloître et dans le monde des origines à nos jours ..., Nicole Bouter, Centre européen de recherches sur les congrégations et ordres religieux

Fonts : persona: H.deRiberolles (Remacle), F. Dolveck (cf. Pierre le Vénéral) 17 iii 2009, J-P de Palmas (Bibliographie) vi 2010, S. de L'Espinay (G. Martin-Histoire et généalogie de la Maison de Polignac-2002)04.05.2016, família: H. de La Villarmois (Courcelles) 9 ix 2004 ; F. Dolveck (cf. Pierre le Vénéral), 17 iii 2009

... fils:

- a. **Hugues Le Décousu.**  
Casat amb **Ne N** visible:

Nota : Premier héritier des biens et titres de Montboissier, qui passeront à sa mort à son frère Eustache. Il porte le même surnom qu'Hugues Ier de Montboissier.

Fonts : persona: F. Dolveck (cf. Pierre le Vénéral) 17 iii 2008, família: F. Dolveck (cf. Pierre le Vénéral), 17 iii 2008

- b. **Eustache**, mort després de 1173. Veure **35323650**

- c. **Ponce**, mort el 1161, Vézelay (Yonne), moine bénédictin de la Cluse, abbé de Vézelay, prieur de Souvigny.

Nota : Abbé de Vézelay, puis prieur de Souvigny, puis à nouveau abbé de Vézelay.

Fonts : persona: F. Dolveck (cf. Pierre le Vénéral) 17 iii 2008

- d. **Pierre**, àlies Pierre le Vénéral, àlies Pierre de Cluny, nascut el 1094, mort el 25 de desembre de 1156, abbaye, Cluny (Saône-et-Loire), enterrat, dans l'église abbatiale - déambulatoire - au sud du maître-autel, Cluny (Saône-et-Loire) (a l'edat de 62 anys), moine bénédictin, prieur de l'abbaye de Vézelay, 9ème abbé de Cluny (1122-1156f).

Nota : **Iconographie** : Le blason de Pierre de Montboissier Les armes des Montboissier sont : «D'or, semé de croisettes de sable, au lion "de même brochant", "de gueules brochant" ou encore "rampant du même.»

**Biographie** Né en Auvergne, Pierre fut élevé au grand prieuré de Sauxillanges, qui dépendait de l'ordre de Cluny. Moine à seize ans, il fut écolâtre, puis prieur de Vézelay et, en 1120, de Domène, près de Grenoble. Il n'avait que trente ans quand il fut, en 1122, élu abbé de Cluny, à la place de l'abbé Ponce, obligé de démissionner. Après un voyage en Terre sainte, celui-ci voulut reprendre son abbaye; repoussé et débouté de ses prétentions, il mourut emprisonné à Rome en 1127. Héritant de la charge d'un ordre immense, qui jouissait d'un prestige incomparable et continuait de s'accroître, Pierre eut la sagesse de l'organiser. En 1132, il réunit le premier chapitre général. Il rédigea des statuts concernant la liturgie et les observances. On a retenu son conflit avec Saint Bernard en l'exagérant: il s'agissait de la rivalité entre un ordre qui se trouvait en possession d'un passé prestigieux de plus de deux siècles, était solidement implanté et possédait à Cluny la plus belle église de la chrétienté, et un ordre récent, dont les petites abbayes se multipliaient vite, avec la fraîcheur et l'impétuosité de la jeunesse. En fait, Pierre et Bernard s'estimèrent, mais le premier ne partageait pas la fougue du second. Courageusement, l'abbé de Cluny prit sous sa protection le malheureux Abélard vieillissant, condamné par le concile de Sens. Le grand dialecticien plaisait à l'abbé de Cluny, qui s'intéressait à la théologie, combattait par la plume les hérétiques, faisait traduire le Coran pour discuter avec les musulmans, accroissait notablement la bibliothèque de Cluny. Poète,

Pierre était capable de composer d'un seul jet des hymnes. Agréable conteur, il rassemblait dans un recueil de Miracles des anecdotes curieuses. Ses lettres le montrent ami tendre et fidèle, d'une parfaite égalité d'humeur, toujours content, d'une gravité souriante. Abbé du plus grand monastère de la chrétienté, il ne dédaignait personne. Il sut apprécier le charme des humbles débutés de la Grande-Chartreuse. Pierre, qui en 1153 l'empereur Frédéric Barberousse avait surnommé Vénéral, mourut, comme il l'avait désiré, le jour de Noël. Bien qu'il n'ait pas été canonisé formellement, l'ordre bénédictin l'honore le 11 mai avec ses quatre grands prédécesseurs, Odon, Maïeul, Odilon et Hugues, en reconnaissant en lui un des exemples les plus parfaits de l'abbé selon saint Benoît. Source : ( Extrait de "l'Encyclopaedia Universalis" par Jacques Dubois )

Neuvième abbé de Cluny depuis 1122 (il succède à Pons de Melgueil et Hugues II), et le dernier des grands abbés de la congrégation. Bien que non canonisé officiellement, comme beaucoup à l'époque, il fut vénéré dans l'ordre clunisien et est actuellement fêté le 11 mai au propre bénédictin, avec ses saints prédécesseurs. La plupart des renseignements de nature généalogique sont rassemblés dans le « Pierre le Vénéral » de J.-P. Torrell et D. Bouthillier, Paris, 1988, d'après des chartes et les renseignements que fournit Pierre lui-même, principalement dans sa correspondance.

### Œuvres

- Livre des merveilles de Dieu
- Aduersus ludæorum inueteratam duritiam
- Traduction du Coran par Pierre le Vénéral
- Collectio Toledana, vers 1141-1143. BNF; Bibliothèque de l'Arsenal (Mss 1162 fol. 11) Exemple original, cette traduction du Coran fait partie de la Collectio toledana, un ensemble de traductions commandées par Pierre le Vénéral, abbé de Cluny, lors de son passage à Tolède dans le but de démontrer le caractère hérétique de la doctrine musulmane. En face du passage dans lequel le compilateur anonyme des Hâdith prêche la venue du Prophète, une caricature représente Mahomet avec une queue de poisson et des plumes sur le corps.

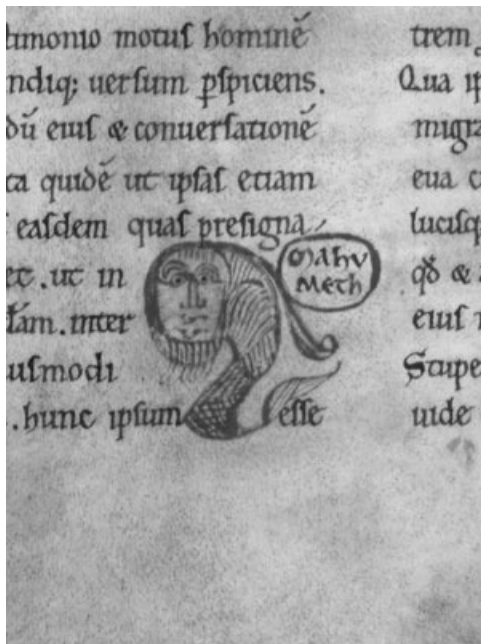

#### Liens externes

[wikipedia](#)

Fonts : persona: F. Dolveck (thèse d'École des chartes) 17 iii 2009, J-P de Palmas (Encyclopaedia Universalis & oeuvres) vi 2009

e. **Armand**, moine bénédictin, grand prieur de l'abbaye de Cluny vers 1150, abbé de Manglieu (Puy-de-Dôme).

Nota : Grand prieur de Cluny vers 1150, sous l'abbatit de son frère Pierre, puis abbé de Manglieu.

Fonts : persona: F. Dolveck (cf. Pierre le Vénérable) 17 iii 2008

f. **Jourdain**, mort el 1157 o 1158, moine de la Chaise-Dieu, et successivement grand prieur et abbé en 1146.

Nota : Abbé de La Chaise-Dieu à partir de 1146.

Fonts : persona: F. Dolveck (cf. Pierre le Vénérable), 17 iii 2008

g. **Héraclius**, mort el 1163, prévôt du chapitre de Saint-Julien-de-Brioude, archidiacre du chapitre de Lyon, abbé de Saint-Just à Lyon, archevêque de Lyon (1153-1163).

Nota : Frère de Pierre le Vénérable (abbé de Cluny), il est élevé au cloître St Jean, abbé de St Just vers 1150 puis archevêque en 1153 ; il est légat d'Adrien IV, qui lui confirme la primatie sur les provinces de Rouen, Tours et Sens le 4 décembre 1154 ; il se réfugie à la chartreuse de Portes lors de la prise de Lyon par le comte de Forez Guy II ; Barberousse lui confère le titre d'exarque, le crée chef suprême de son Conseil et lui donne l'investiture temporelle de toute la cité de Lyon le 18 novembre 1157. Prévôt du chapitre de Saint-Julien-de-Brioude, puis archidiacre du chapitre de Lyon, puis abbé de Saint-Just, à Lyon, vers 1150. Elu archevêque de Lyon de 1153 à sa mort.

Fonts : persona: F. Dolveck (cf. Pierre le Vénérable), 17 iii 2008

h. **Np**, mort jove.

Nota : Mort en bas âge, vraisemblablement.

Fonts : persona: F. Dolveck (cf. Pierre le Vénérable) 17 iii 2008

**70.647.302 Étienne de Polignac**, seigneur de Roche-Savine. Pares: **141294604** i **141294605**.

Nota : Son attache est donnée (entre autres) dans l'arbre généalogique des Polignac du marquis des Roys (repris dans Les Polignac d'Hedwige de Polignac), dans E.S. IX T. 87 (rédigé d'après les preuves de la maison de Polignac d'Antoine Jacotin) et dans l'histoire et la généalogie de la maison de Polignac de Georges Martin. J-C de Vaugiraud 21/03/2009 Jean-André-Michel Arnaud, Histoire du Velay, p 133 (je laisse la totalité du passage de la page 128 à 134): <http://books.google.fr/books?id=qm0OAAAQAAJ&pg=PA128&d=> le confirme, on le voit signer, sous le nom d'Etienne de Sainte Savine, avec son père Pons et son frère Héraclius en 1173. Voir également: <http://books.google.fr/books?id=TOYoAAAAYAAJ&pg=PA340&dq=>

=====

A l'origine de la branche de Chalencon-Polignac ayan épousé l'héritière des Chalencon, aurait relevé le nom et les armes des Chalencon, c'est sa descendance masculine qui épousera Valburge de Polignac et se subsistera au premier lignage.

Fonts : persona: M.Rérolle (Remacle, II, p. 576) 04/12/06, S. de L'Espinay (G. Martin-Histoire et généalogie de la Maison de Polignac-2002)04.05.2016, familia: S. de L'Espinay (G. Martin-Histoire et généalogie de la Maison de Polignac-2002)04.05.2016

... [relation] ...

**70.647.303 Ne N.**

Fonts : família: S. de L'Espinay (G. Martin-Histoire et généalogie de la Maison de Polignac-2002)04.05.2016

... fills:

a. **Héraclée**. Veure **35323651**.

**70.647.424 Rainaud le lépreux**, vicomte d'Aubusson (1150-després de 1185), mort després de 1185. Pares: **141294848** i **141294849**.

Nota : **RAINAUD [V] "le Lépreux"** (-after 1185). Vicomte d'Aubusson. He was in jail in Italy in 1170. **m as her first husband, MATEBRUNE de Ventadour**, daughter of EBLES [III] Vicomte de Ventadour & his first wife Marguerite de Turenne ([1149/50]-). The Chronicon Gaufredi Vosiensis names "Matebrunam" as the daughter of "Ademaro vicecomite Lemovicensi, sponsam illius Margaretam, sororem Bosonis de Torena" and her second husband "Ebolus Ventadorensis, filius Eboli Cantatoria", recording that she married firstly "Rainaldum Leprosum Vicecomitem de Albusson" and secondly "Eschivard frater Jordani de Chabannès et Bosonis Abbatis Stirpensis"[822]. She maybe married secondly Eschivat [I] de Chabannais. Rainaud [V] & his wife had four children. [822] Ex Chronico Gaufredi Vosiensis, 53, RHGF XII, p. 438. d'or à la croix ancrée et alessée de gueules

Fonts : persona: Emmanuel Arminjon, J-P.de Palmas (FMG) 6 i 2014, família: Emmanuel Arminjon, JP Blaclard

... [relation] ...

**70.647.425 Matabrune de Ventadour**, nascuda després de 1148, morta després de 1190 (possible fill: Ebles de Chabannes ca 1175-1226). Pares: **141294850** i **141294851**. [relation] **Eschivat**, seigneur de Chabannais i de Confolens, nascut al voltant de 1135, mort al voltant de 1200 (a l'edat de possiblement 65 anys) (possible fill: Ebles de Chabannes ca 1175-1226), fill de **Guillaume de Matha** ca 1090-1136 i **Amélie**, dame de Chabannais †1135/.

Nota : **MATEBRUNE ([1149/50]-)**. The Chronicon Gaufredi Vosiensis names "Matebrunam" as the daughter of "Ademaro vicecomite Lemovicensi, sponsam illius Margaretam, sororem Bosonis de Torena" and her second husband "Ebolus Ventadorensis, filius Eboli Cantatoria", recording that she married firstly "Rainaldum Leprosum Vicecomitem de Albusson" and secondly "Eschivard frater Jordani de Chabannès et Bosonis Abbatis Stirpensis"[1250]. **m firstly RAINAUD [V] "le Lépreux" Vicomte d'Aubusson**, son of RAINAUD [IV] Vicomte d'Aubusson & his wife Hélie --- (-after 1185). **m secondly ESCHIVAT [I] de Chabannais**, son of GUILLAUME de Matha & his wife Amélie de Chabannais (-1200 or after). Eschivat [I] & his wife had one child: a) EBLES [I] de Chabannes (-after 1226). [1250] Ex Chronico Gaufredi Vosiensis, 53, RHGF XII, p. 438.

Elle eut de son mariage avec Eschivat de Chabannes de Madic, une fille du nom de Marthe, que nous trouverons abbesse de Bonnesaigne en 1208.  
J-P de Palmas (Bulletin de la Société scientifique de Corrèze, p.483) 13 xii 2014

SVP : ne plus lui donner des enfants nommés de Chabannes ! merci.. Le seul prétexte d'un lien que j'ai coupé était le fait que le prénom Ebles se trouve dans les familles de Chabannes et de Chabannais et que les noms "patronymiques" se ressemblent !

Fonts : persona: Y. Gobilliard 12 7 2009 (sources familiales), J-P.de Palmas (FMG) 16 v 2014, família 1: Emmanuel Arminjon, JP Blaclard, família 2: Y. Gobilliard 12 7 2009 (sources familiales), J-P de Palmas (Bulletin de la Société scientifique de Corrèze, p.483) 23xi2011

... fills:

a. **Guy**, mort després de 1190. Veure **35323712**.  
b. **Ranulphe**.

Fonts : persona: T. Denis (St-Allais : Nobil. universel de France - t1)

c. **Guillaume**, abbé de l'église de Clermont.

Fonts : persona: T. Denis (St-Allais : Nobil. universel de France - t1)

d. **Jean**, religieux à Notre-Dame du Palais, diocèse de limoges.

Fonts : persona: T. Denis (St-Allais : Nobil. universel de France - t1)

e. **Agnès**, morta després de 1179.

Casada amb **Bernard**, seigneur de La Roche-Aymon, nascut al voltant de 1090, mort entre el 1179 i 1180, fill de **Aymon**, seigneur de La Roche Aymon ca 1060- i **Ne N.** visible:

Fonts : persona: J-P.de Palmas (FMG) 6 i 2014, família: J-P de Palmas (La Chesnaye des Bois - dictionnaire de la noblesse - 1863), L. Guion

... fills **70647425**-(X2):

a. **Marthe**, morta després de 1212.

Fonts : persona: J-P de Palmas (Bulletin de la Société scientifique de Corrèze, p.483) 23xi2011

**70.647.426:** veure **34.752.162**.

**70.647.427:** veure **34.752.163**.

**70.647.432:** veure **69.959.302**.

**70.647.433:** veure **69.959.303**.

**70.647.434 Nn de Brosse**.

Fonts : persona: J-C de Vaugiraud (Généalogies limousines et marchaises T I: Pierrebufière) 16/10/2006

... [relation] ...

- 2721 -

Fonts : persona: J-C de Vaugiraud (Généalogies limousines et marchaises T I: Pierrebufière) 16/10/2006

... fills:

a. **Guy.**

Fonts : persona: J-C de Vaugiraud (Généalogies limousines et marchaises T I: Pierrebufière) 16/10/2006

b. **Aéonor**, nascuda entre el 1175 i 1180, morta el 1218. Veure **35323717**.

**83.523.840 Guillaume de Galard**, *chevalier*, *baron du Goalard*, *baron du Condomois (1er)*, *seigneur de Terraube*, *de L'Isle-Bozon*, *de Sempesserre*, *de Saint-Léonard i d'Aubiac*, mort després de 1224. Pares: **167047680** i **167047681**.

Nota : Guillaume II de Galard, chevalier, baron du Goalard, seigneur de Terraube, de L'Isle Bozon, de Sempesserre, de St-Léonard et d'Aubiac, premier baron du Condomois est qualifié de sire de Galard dans un acte de 1236. Il apparaît dans l'histoire de son siècle avec un rôle significatif, lorsque fut conclu le 22 mai 1200 le traité de paix entre le roi d'Angleterre et Philippe II Auguste, celui-ci donna comme caution ou pleige Guillaume ainsi que Robert comte de Dreux, prince du sang et Geoffroy, comte du Perche. Pour que le feudataire gascon fut en telle compagnie il fallait que la qualité de son lignage fût assortie à celle des autres. Il assista à la croisade de 1218

Fonts : persona: L.Guion, G Marsan (site Pierre Driout - fév 2005), família: L.Guion, defunció: A.Euverte(Noulens, documents historiques sur la famille de Galard)22.ii.2006

... [relation] ...

**83.523.841 Mathilde N.**

Fonts : família: L.Guion

... fills:

a. **Arsieu**, nascut al voltant de 1200, mort abans de 1265. Veure **41761920**.

b. **Arnaud**, mort el 15 de setembre de 1245.

Nota : Ce fut sous son épiscopat que les dominicains s'établirent à Agen, en 1240

Fonts : persona: G Marsan (site Pierre Driout - fév 2005)

c. **Montasin**, mort el 1247.

Nota : Il rendit son âme à Dieu l'an 1247, le jour de Saint Mathieu, apôtre.

Fonts : persona: A.Euverte(Noulens, documents historiques sur la famille de Galard)22.ii.2006

d. **Bertrand**, s'embarque pour la cinquième croisade à Aigues-Mortes en 1248.

Casat amb **? ?**, visible:

Fonts : persona: A.Euverte(Noulens, documents historiques sur la famille de Galard)22.ii.2006

e. **Pierre**, religieux au prieuré de Brouil en 1236.

Fonts : persona: A.Euverte(Noulens, documents historiques sur la famille de Galard)22.ii.2006

f. **Gaïsson**.

Fonts : persona: A.Euverte(Noulens, documents historiques sur la famille de Galard)22.ii.2006

**83.524.064**: veure **41.761.920**.

**83.524.065**: veure **41.761.921**.

**83.524.066**: veure **2.171.552**.

**83.524.067**: veure **2.171.553**.

## Generació 28

**138.973.192 Bernard**, comte de Melgueil, mort després de 1036. Pares: **277946384** i **277946385**.

Fonts : persona: J-L. Dega, J-P de Palmas, família: J-L. Dega

... [relation] ...

**138.973.193 Adélaïde N.**

Fonts : família: J-L. Dega

... fills:

a. **Raymond**, nascut al voltant de 1015, mort el 1079 (a l'edat de possiblement 64 anys). Veure **69486596**.

**138.973.194 Guillaume V**, *duc d'Aquitaine* (994-1030), *comte de Poitiers* (994-1030), nascut el 969, mort el 31 de gener de 1030, *abbaye Saint-Pierre, Maillezais* (Vendée) (a l'edat de 61 anys). Pares: **277946388** i **277946389**, [relation] **Almodis de Limoges**, filla de **Géraud**, vicomte de Limoges ca 910-988/ (veure **555892794**) i **Rotilde N** †1019/ (veure **555892795**). [relation] **Brisce de Gascogne**, morta abans de 1018, filla de **Guillaume Sanche**, *duc de Gascogne* ca 925-997/998 (veure **277958730**) i **Urraca Garcés de Pamplona** ca 941-1008 (veure **277958731**).

Nota : "Les Vikings ont dominé le littoral gascon pendant cent quarante ans jusqu'à leur défaite à Taler face au duc d'Aquitaine Guillaume Sanche, en

... [relation] ...

**138.973.195 Agnès de Bourgogne**, nascuda el 990, morta el 10 de novembre de 1068 (a l'edat de 78 anys). Pares: **277946390** i **277946391**. [relation] **Geoffroi II Martel**, comte d'Anjou (al voltant de 1040-1060), comte de Tours (al voltant de 1044), comte de Vendôme, nascut el 14 d'octubre de 1006, Loches (Indre-et-Loire), mort el 14 de novembre de 1060, Abbaye St Nicolas, Angers (Maine-et-Loire) (a l'edat de 54 anys), moine à l'abbaye St Nicolas d'Angers (fillol: **Geoffroy**, seigneur de Château-Gontier †1096), fill de **Foulques Nerra**, comte d'Anjou 965..972-1040 (veure **558785362**) i **Hildegarde de Sundgau** ca 964-1046 (veure **558785363**).

Fonts : persona, família 2: O.Guionneau (site fmg.ac/Projects/MedLands; 12 XI 06), defunció: H.Tourret (Thierry Le Hête, les comtes palatins de Bourgogne, 1995) 28/2/06

... fills:

- a. **Guillaume VII**, nascut al voltant de 1023, mort el 1058 (a l'edat de possiblement 35 anys). Veure **279392566**.
- b. **Guillaume VIII**, nascut al voltant de 1024, mort el 25 de setembre de 1086, Chizé (Vienne), enterrat, abbaye St Jean de Montierneuf, Poitiers (Vienne) (a l'edat de possiblement 62 anys). Veure **279392632**.
- c. **Agnès**, àlies Agnès du Poitou, nascuda el 1025, morta el 14 de desembre de 1077, Rome (Itàlia) (a l'edat de 52 anys). Veure **279392709**.
- d. **Béatrice**, Veure **69486597**.

... fills **138973194** (X1):

- a. **Guillaume VI le Gros**, nascut al voltant de 1004, mort el 15 de desembre de 1038 (a l'edat de possiblement 34 anys). Casat amb **Eustachie de Montreuil**, visible:

Fonts : persona: H.de Riberolles(généalogie33 sur le net), naixement, defunció: O.Guionneau (site fmg.ac; 21 III 07)

... fills **138973194** (X2):

- a. **Eudes**, duc de Gascogne, comte de Poitou, nascut el 1012, mort el 10 de març de 1039, au siège du château, Mauzé (Deux-Sèvres) (a l'edat de 27 anys).

Nota : Succède à son frère, mort sans descendance. Pour prendre en mains le Poitou, Eudes d'Aquitaine remonte depuis la Gascogne jusqu'à la Gâtine, région limitrophe entre l'Anjou et le Poitou. Il est arrêté au château de Germond tenu par Guillaume Ier de Parthenay (mort en 1058) allié de Geoffroy II Martel. Source : Hervé Balesrieri (Joël Beucher : site Web collaboratif d'Histoire : <http://www.histoireeurope.fr>)

21.10.2014

Fonts : persona: O.Guionneau (site fmg.ac) 21 III 2007, naixement: Hervé Balesrieri (Joël Beucher : site Web collaboratif d'Histoire : <http://www.histoireeurope.fr>) 21.10.2014

- b. **Thibaut**, nascut el 1015, mort jove.

Nota : Mort jeune. Source : Hervé Balesrieri (Joël Beucher : site Web collaboratif d'Histoire : <http://www.histoireeurope.fr>) 21.10.2014

Fonts : persona: J.-P.de Palmas (FMG) 11 x 2014, naixement, defunció: Hervé Balesrieri (Joël Beucher : site Web collaboratif d'Histoire : <http://www.histoireeurope.fr>) 21.10.2014

**138.973.196 Guillaume Taillefer**, comte de Toulouse (978-1037), comte d'Arles i de Provence, nascut al voltant de 976, Toulouse (Haute-Garonne), mort el 1037, enterrat el 1037, nécropole paléochrétienne de St Sermin, Toulouse (Haute-Garonne) (a l'edat de possiblement 61 anys). Pares: **277946392** i **277946393**, [relation] **Arsinde de Provence**, filla de **Guillaume de Provence**, comte d'Arles ca 950-993 (veure **277946512**) i **Arsinde de Carcassonne** [relation] **Ne N**.

Nota : Guillaume III de Toulouse, dit Taillefer, (°v. 975 - † 1037) est un comte de Toulouse, d'Albi et du Quercy de 978 à 1037. Il était fils de Raymond (V), comte de Toulouse, et d'Adélaïde d'Anjou. **Naissance**

Sa filiation a longtemps été l'objet d'une erreur, les Bénédictins[1] l'ayant fait fils du comte Raymond III Pons et de Garsinde, mais cette filiation posait plusieurs problèmes :

- le premier est que Guillaume III aurait régné sur Toulouse de 942 à 1037 soit près d'un siècle.
- le second est qu'au moins deux comtes du nom de Raymond et peut-être un du nom d'Hugues sont cités par des actes contemporains au cours de la période allant de 942 à 980.

Plus récemment, une autre thèse a été proposée[2], faisant de Guillaume III un arrière petit-fils de Raymond III Pons et le fils d'un de ces deux comtes, Raymond V et d'Adélaïde d'Anjou. **Biographie**

Ses parents se sont mariés en 975, il naît peu après et sa mère se remarie en 982 avec le futur Louis V de France mais divorcent en 984 et Adélaïde se remarie (pour la quatrième fois) avec Guillaume Ier le libérateur, comte de Provence. Il a de nombreux litiges avec l'Eglise et tente de s'approprier ses biens : avec l'abbaye de Lézat, à qui il est obligé de rendre les biens usurpés entre 1015 et 1025. Le pape Jean XIX lui ordonne d'interdire à ses vassaux de piller les terres de Moissac, un litige qui ne trouve sa conclusion qu'avec son fils Pons qui en fit don à Cluny. En 1018, son demi-frère Guillaume II de Provence est tué au siège de Fos, laissant trois enfants mineurs, Guillaume, Foulques Bertrand, Geoffroi. D'autres seigneurs se révoltent et Adélaïde d'Anjou, inquiète du sort de ses petits-fils, lui demande son aide. Il est lui-même mariée en 2nde noce à une comtesse de Provence d'une autre branche familiale[3] et Guillaume, accompagné du comte de Besalu, Bernard, qui se noie en traversant le Rhône, intervient de 1021 à 1023 au secours de ses neveux et soumet les seigneurs révoltés[4]. Guillaume devient le prince le plus puissant du midi de la France à une époque où l'influence du roi de France, devenu capétien, recule dans la région. Il porte le titre de marchio prefatus à pago Tholosano (marquis et préfet du pays de Toulouse). Par sa seconde épouse, il étend son influence vers l'actuel Languedoc et la Provence. Mais il est en même temps obligé de céder du pouvoir dans sa propre ville de Toulouse et de renoncer aux taxes sur les marchés de la ville, sur la demande d'un conseil de nobles et de religieux locaux.

#### Mariages et enfants

Il épouse en première noces une Arsinde, d'origine inconnue[5] et qui donne naissance à :

- **Raymond**, mort jeune  
- 2723 -

Henri, mort jeune

Il se remarie vers 1019 avec Emma, comtesse de Provence, fille de Rotbold II, comte de Provence et d'Ermengarde, nièce de Guillaume de Provence, qui donne naissance à :

- Pons († 1060), comte de Toulouse, d'Albi et du Quercy
- Bertrand 1er, comte de Provence
- Rangarde, qui pourrait être la femme de Pierre Raymond, comte de Carcassonne.

#### Notes et références

1. .↑ Dom Claude Devic, dom Joseph Vaissète, *Histoire générale de Languedoc, avec des notes et des pièces justificatives*, Paris, 1730 .
2. .↑ Martin de Frammond, « La succession des comtes de Toulouse autour de l'an mil (940-1030) : reconsidérations », dans *Annales du Midi*, no 105, 1993, p. 461-488
3. .↑ Le comté de Provence est alors possédé en indivision entre plusieurs comtes descendants de Guillaume 1er et de son frère.
4. .↑ Jean-Pierre Poly - *La Provence et la société féodale 879-1166* - pages 176,177 : Jean-Pierre Poly précise que Guilhem se trouve en Provence avant avril 1021.
5. .↑ A partir des prénoms Arsinde et Henri, plusieurs thèses ont été proposées, mais aucune ne fait l'unanimité. Arsinde pourrait être la fille de Guillaume Comte de Provence et de sa première épouse nommée aussi Arsinde(T. Stasser, "Autour de Roger le Vieux", 1996.)

---

**Retrouvé un article d'Anne-Marie Romero, [Le Figaro du 21/10/1996] :** Portrait reconstitué de Guillem III Taillefer, âgé d'une trentaine d'années. Il mesurait 1m89, malgré une fracture de la jambe à 12 ans et souffrait de caries dentaires. Il est probablement décédé d'une tumeur au cerveau vers l'an mil. *Claude Maigret*



**A propos de l'Abbaye de Moissac**

---

Vers 1030, au temps de l'abbé Raimond 1er, l'église abbatiale (probablement celle qu'avait bâtie Louis le Débonnaire) s'écroula tout à coup. « C'était, » dit Aimery, qui rapporte l'événement, « le signe précurseur des désordres qui allaient bientôt éclater. » Et, en effet, la condition du monastère, déjà fort triste depuis longtemps, ne tarda pas à devenir encore pire. Peu de temps avant sa mort, en 1037 environ, Guillaume III, surnommé Taillefer, comte de Toulouse, imagina de vendre son abbatiat de Moissac à Gausbert de Gourdon ou de Castelnaud<sup>1</sup>. La vente, passée par acte authentique, fut conclue moyennant le prix de trente mille sous<sup>2</sup>. Quant aux droits de suzeraineté, ils furent spécialement réservés par le comte pour lui et ses successeurs<sup>3</sup>. Grâce à ce marché simoniaque, l'abbaye se trouva donc avoir deux tyrans au lieu d'un. Tant que Raymond vécut, les moines purent cependant compter encore sur quelque protection : mais sa mort leva la dernière barrière opposée au désordre. Maîtres de l'élection, le comte de Toulouse et Gausbert firent

tomber le bâton abbatial aux mains d'une de leurs créatures, Etienne<sup>4</sup>, futur complice de leurs déprédations. Le premier acte de celui-ci fut de confirmer, par une investiture solennelle, l'abbatit militaire à Gausbert de Gourdon. Livrée à de pareils défenseurs, l'abbaye ne tarda pas à devenir une véritable caverne de larrons. «Ex post,» dit Aimery, «dictum monasterium fuit submissum, penitus destructum et desolatum et ille [Petrus], qui fuit destructor dicti mousterii pocius quam constructer, in locum socii, seu pocius « subdicti, postmodum habuit superiores in L'abbaye de Moissac. Notes d'un voyage archéologique dans le sud-ouest de la France., Bibliothèque de l'école des chartes, 1850, vol. 11, n° 1, pp. 89-147, de Jules Marion. **Références**

1. . **Castelnau de Vaux, plus fard Castelnau de Montratier, Lot, arrondissement de Cahors. — Cette seigneurie appartenait à la maison de Gourdon, dès la fin du dixième siècle; d'où la conjecture très-plausible que Gausbert, seigneur de Castelnau, était en même temps de la maison de Gourdon.**
2. . Environ 150.000 francs de notre monnaie actuelle.
3. . **Ann. ord. S. Bened., IV, p. 627; Gall, christ., I, col. 161; Hist. de Languedoc, II, p. 176; Chron. d' Aimery de Peyrac, loi. 157 r°; Chron. ms. du Quercy. — Le titre d'abbé-chevalier (abbas miles) paraît ici pour la première fois. Jusque-là, les comtes de Toulouse l'avaient confondu avec leur titre plus relevé de seigneurs suzerains : mais ils n'en possédaient pas moins tous les droits et privilèges attachés par un long usage à l'abbatit militaire. Ces expressions de la Chronique de Moissac (dans le Recueil des Hist. de France), « que Gausbert en fut le premier abbé-chevalier, » doivent donc être entendues en ce sens, qu'il fut le premier qui posséda l'abbatit militaire détaché de la suzeraineté, et nullement qu'il fut revêtu par le comte de Toulouse de fonctions créées tout exprès pour lui, ainsi qu'on pourrait l'induire des termes équivoques du chroniqueur : « Eidem cœnobio Pondus comes prac- fecit abbates milites, et primus abbas miles fuit Gausbertus. »**
4. . **Aimery de Peyrac donne à cet abbé le nom de Pierre. Le nom d'Etienne, adopté par le Gallia Christiana (I, col. 161), est d'ailleurs confirmé par le texte d'une charte (Cartul. de Moissac, I, p. 67).**

#### Iconographie

Sarcophage paléochrétien dit du comte de Toulouse Guillaume Taillefer. Provient de l'enfeu aménagé à gauche de la porte des Comtes de la basilique Saint-Sernin où il a été remplacé par un moulage. Dans ce sarcophage ont en fait été retrouvés les restes de plusieurs personnes qui ont vécu du X<sup>e</sup> au XII<sup>e</sup>s. Une ou plusieurs d'entre elles étaient peut-être des comtes de Toulouse. Le premier inhumé pourrait être le comte Raymond décédé en 978, père de Guillaume Taillefer.

FonTS : persona: J-P de Palmas (Jules Marion. L'abbaye de Moissac. Notes d'un voyage archéologique dans le sud-ouest de la France., Bibliothèque de l'école des chartes, 1850, vol. 11, n° 1, pp. 89-147. et sépulture) vii2009. naivement, defunció: B.Yeurc'h (Le Lien), família 1: C.Saint-Félix (Hélène Debax "La Féodalité languedocienne...") 5xi2012, família 2: J-P de Palmas (FMG) 2014, família 3: J-P de Palmas (FMG) 15 xi 2014, enterrament: J-P de Palmas (Sépulture: Sarcophage paléochrétien dit du comte de Toulouse Guillaume Taillefer)

... [relation] ...

**138.973.197 Emma**, comtesse de Provence (1037-1063), nascuda al voltant de 977 (julià), morta el 1063 (julià) (a l'edat de possiblement 86 anys). Pares: **277946394** i **277946395**.

Nota : Emma, morte en 1063, est comtesse de Provence de 1037 à 1063. Elle est fille de Rotboald II, comte de Provence et d'Ermenegarde, remariée à Rodolphe III, roi de Bourgogne. Elle épouse Guillaume III Taillefer († 1037), comte de Toulouse et donne naissance à :

- Pons († 1060), comte de Toulouse,
- Bertrand Ier († après 1081), comte de Provence,
- Rangarde, mariée à Pierre Raymond, comte de Carcassonne.

En 1024, elle fait avec son mari une donation à l'abbaye de Saint-Victor de Marseille. Elle succède à son frère Guillaume III, comte de Provence, en 1037, et transmet le comté à son second fils.

FonTS : persona: J-P de Palmas (Les comtes de Provence et Florian Mazel, in Le Royaume de Bourgogne autour de l'An Mil, p.175 et ss., 2008) vi 2010, família: J-P de Palmas (FMG) 2014

... fills:

- a. **Pons-Guillaume**, mort el 1060 o 1061, enterrat el 1060 o 1061, église St Sernin, Toulouse (Haute-Garonne) . Veure **69486598**.
- b. **Bertrand**, marquis de Provence (1063-després de 1081), comte de Forcalquier, nascut el 995, mort després de 1081. Casat al voltant de 1015 amb **Alix de Die**. visible:

Nota : Bertrand Ier, mort après 1081, est comte de Provence de 1063 à sa mort. Il est fils de Guillaume III Taillefer, comte de Toulouse, et d'Emma, comtesse de Provence. **Biographie**

Une source non identifiée lui attribue comme épouse Alix de Die, dont il aurait eu une fille, mariée au comte Raymond de Saint-Gilles, mais une étude récente attribue cette fille au comte Geoffroi de Provence: J-P de Palmas: *Foundation for Medieval Genealogy. Des incertitudes* La plus grande incertitude régnait sur ce comte de Provence, peut-être même pas un des comtes indivis de Provence, mais simple comte de Forcalquier. Dans ce contexte, il ne faut pas le confondre avec son cousin Fouques Bertrand, comte de Provence appartenant à la génération précédente et également nommé Bertrand Ier[2],[3]. **Notes**

1. .↑ *Foundation for Medieval Genealogy [archive]*.
2. .↑ Cf. Florian Mazel, *La noblesse et l'Eglise en Provence fin Xe-début XIVe siècle* (ISBN 2735505030), page 75.
3. .↑ Cf. Martin Aurell, *Actes de la famille des Porcelet* (ISBN 2735504468), actes respectivement de 1034, 1037, 1040 et 1044

FonTS : persona: J-P de Palmas (wikipedia) vi 2010

... fills **138973196**-(X1):

a. **Raymond.**

Fonts : persona: C.Saint-Félix (Hélène Debax "La Féodalité languedocienne...") 5xii2012

b. **Henri.**

Fonts : persona: C.Saint-Félix (Hélène Debax "La Féodalité languedocienne...") 5xii2012

... fills **138973196**-(X3):

a. **Emma.** Veure **277958657.**

**138.973.198 Bernard de La Marche.** comte de Haute-Marche, nascut al voltant de 980, mort el 1047 (a l'edat de possiblement 67 anys). Pares: **277946396** | **277946397.**

Nota : Bernard qui, par droit d'aïnesse, aurait dû succéder au comté de Périgord, à l'exclusion d'Hélie II, son cousin. Mais, Guillaume le Grand, duc d'Aquitaine, qui avait épousé la mère de ce dernier, ayant été choisi pour arbitre, lui assigna le Périgord, et donna le comté de la Marche à Bernard qui y fonda sa dynastie. Il épousa Aina (Amélie) de Montignac, fille de Gérard, seigneur de Montignac, et de Nonie de Grignols, née vers l'an 980.

S.Fourlinnie (Saint-Allais) Le second mariage avec Amélie de Razès n'est pas du tout certain. (A vérifier)

Fonts : persona: JB.de La Grandiere ( Christian Settipani "La Noblesse du Midi Carolingien" pp 160-180 comtes de La Marche Oxford 2004 ) 11 ii 2010, casament: S.Fourlinnie ( Saint-Allais, page 13 ) 16/06/2013

... [relation] ...

**138.973.199 Amélie de Montignac** (possibles pares: Audouin, comte d'Angoulême ca 990-/1032, veure **279392274**, Aalaisie de Fronsac 990, veure **279392275**). Pares: **277946398** i **277946399.**

Nota : Amélie (Aina) de Montignac, dite de Razès

**SUR LES COMTES DE PÉRIGORD. 13**

Les savans qui se sont occupés de l'histoire de la maison des Comtes de Périgord et des branches qui en sont dérivées, tout en constatant la possession de *Grignols* comme patrimoine de ces Comtes, n'ont pas signalé l'origine de cette même possession; c'est à M. l'Abbé de Lespine, Aide-Conservateur des manuscrits de la Bibliothèque du Roi, savant Diplomatiste et Professeur de l'école royale de Chartres, qu'on doit la connaissance des monumens et des cartulaires qui ont jeté les premières lumières sur cette matière, et qui ont mis en évidence une première race des Seigneurs de *Grignols*, qui florissait en Périgord, en même temps que les premiers Comtes Souverains de cette province, et formait des alliances et avec ceux-ci mêmes, et avec les Comtes souverains de la Marche; c'est pourquoi on rencontre une *Nonie de Grignols* (Nonia de Granol) (1), née vers l'an 980, qui épousa, vers l'an 1000, Gérard de Montignac (Geraldus de Montinac), qu'elle rendit père de Aina *alias* Amélie de Montignac, qui épousa Bernard I<sup>er</sup>, Comte de la Marche; elle fit une donation à l'abbaye d'Uzerche, du consentement de son fils Aldebert, en l'année 1072; elle était déjà avancée en âge lorsqu'elle fit cette donation, puisque Bernard, Comte de la Marche, son mari, était mort en 1047, et qu'Aldebert leur fils, qui donna son consentement à cet acte, avait assisté, l'an 1059, au sacre du Roi de France Philippe I<sup>er</sup> (Fonds de M. l'Abbé de Lespine, manuscrits de la Bibliothèque du Roi).

C'est mal à propos que le P. Anselme fait marier cette Aina de Montignac à Aldebert II, Comte de la Marche, puisqu'elle en était la mère, ce qui est prouvé par la donation faite, en 1072, à l'abbaye d'Uzerche. Ce monumenservant à rectifier plusieurs erreurs, nous croyons devoir le rapporter ici textuellement.

Christian Settipani la donne fille d'Adélaïde et de Hilduin d'Angoulême. C.Saint-Félix (C. Settipani "La noblesse du midi carolingien") 7i2015

Fonts : persona, casament: S.Fourlinnie ( Saint-Allais, page 13 ) 16/06/2013

... fills:

a. **Aldebert.** nascut el 1018, mort el 1088 (a l'edat de 70 anys). Veure **139696230.**

b. **Almodie.** nascuda el 31 d'octubre de 1020, Toulouse (Haute-Garonne), assassinada el 17 de novembre de 1075, Barcelone (Espanya), enterrada el 1075, Cathédrale Sainte-Eulalie, Barcelone (Espanya) (a l'edat de 55 anys). Veure **69486599.**

c. **Rangarde.** nascuda al voltant de 1022, morta el 1068 (a l'edat de possiblement 46 anys). Veure **69486627.**

d. **Agnès.** nascuda al voltant de 1030.

Casada el 1045 amb **Ranulphe de Montmorillon**, fill de **Sendebaud Sennebaud** † i **Agnès de Montmorillon** †1080. visible:

Fonts : naixement: C.Saint-Félix (C.Settipani "Noblesse du midi...") 11i2015, família: N. Danican (généalogie Quatrebarbes) 21 iii 05



e. **Eudes**, comte de La Marche, nascut al voltant de 1035, mort el 1112 (a l'edat de possiblement 77 anys).

Fonts : persona: S.Fourlinnie (Histoire de l'Europe - Bernard 1er - de La Marche) 16/06/201, naixement: C.Saint-Félix (C. Settipani "La noblesse du midi carolingien") 7i2015

f. **Géraud**.

Fonts : persona: S.Fourlinnie (Histoire de l'Europe - Bernard 1er - de La Marche) 16/06/201

g. **Lucie**, nascuda al voltant de 1035, morta després de 1090. Veure **277991695**.

**138.973.248 Aton Trencavel**, vicomte d'Albi de Nîmes, seigneur d'Ambialet, assassinat el 1032. Pares: **277946496** i **277946497**.

Fonts : persona: J-P de Palmas (Histoire Générale de Languedoc, Dom Vaissette, 1740), JB.de La Grandiere ( Héléne Débax (La Féodalité languedocienne p 345 -Trencavel-Toulouse 2003 ) 13 xi 2009, família: C.Saint-Félix (Héléne Debax "La Féodalité languedocienne...") 5xi2012

... [relation] ...

**138.973.249 Gerberge N.**

Fonts : persona: JB.de La Grandiere (Héléne Débax " La Féodalité languedocienne p 345 Trencavel Toulouse 2003 ) 27 x 2009, família: C.Saint-Félix (Héléne Debax "La Féodalité languedocienne...") 5xi2012

... fills:

a. **Bernard-Aton**, mort abans de 1057. Veure **69486624**.

b. **Frotaire**, évêque de Nîmes en 1027.

Fonts : persona: C.Saint-Félix (Héléne Debax "La Féodalité languedocienne...") 5xi2012

c. **Segarius**.

Fonts : persona: C.Saint-Félix (Héléne Debax "La Féodalité languedocienne...") 5xi2012

**138.973.252 Raymond Roger**, comte de Carcassonne, nascut al voltant de 965, mort al voltant de 1011 (a l'edat de possiblement 46 anys). Pares: **277946504** i **277946505**.

Fonts : persona, família: F d'Avigneau (geneanet hervegros)

... [relation] ...

**138.973.253 Garsinde**, vicomtesse de Béziers (990), nascuda al voltant de 975, morta després de 29 de setembre de 1043. Pares: **277946506** i **277946507**. [relation] **Bernard Pelet**, marquis d'Anduze, de Sauve i de Sommières, nascut abans de 955, mort abans de 1029, fill de **Almeradus**, seigneur d'Anduze †955 i **Blitgarde N** †955/.

Nota : Attestée en 990 et 1029. La famille des vicomtes de Béziers a été étudiée en détail par Claudie Duhamel-Amado qui en a tiré le stemma suivant:



En août 1034, Garsinde donne à l'abbaye de Conque, l'église et le village de Vairan dans le pays d'Agde (HGL t III p 280 Preuve t V n° CLXIX). Héléne Débax suggère qu'une guerre entre les fils du premier mariage de Garsinde (avec le comte de Carcassonne Raimond) et son second époux ait pu être ouverte à propos de l'héritage de la vicomté de Béziers. Elle explique que si Garsinde a réussi à maintenir l'unité entre ses fils de son vivant, il semble que des difficultés surgissent à son décès.

---

**Notice on FMG GARSINDIS de Béziers** (975-after 29 Sep 1043). The testament of "Guillelmus vicecomes", dated 990, appointed "...Arsindis vicecomitissa..." among his executors and named "filia sua Garsindis...filia mea Senegundis"[40]. "Ratulfus et uxor mea Lugrizia..." gave property "in comitatu Agathense in villa Almas" to "Raimundo comiti et uxore tue Garsindi comitisse" by charter dated 21 Jul 1007, which also names "Guillelmo vicecomes" but gives no indication of any relationship between the latter and Garsindis[41]. Her parentage and first marriage are confirmed by the charter dated 26 Jun 1070 under which "Remundus Bernardi vicecomes cognomento Trencaveis et Ermengardis vicecomitissa conjux mea, filia...Rangardis comitissæ" transferred property to "Raimundo comiti Barcheonæ et Almodi comitissæ coniugi tuæ et filio vestro Raymundo Berengarii" which names "Guillelmus vicecomes Biterrensis...avus Petri Raymundi"[42]. The primary source which confirms her second marriage has not yet been identified. A charter dated 28 Jul 1013 records a hearing of a claim by "Richardus pr vocem uxoris suæ Senegundis" in Béziers against "Garsindis comitissa" who refers to property granted to her by "pater meus dominus Villemus vicecomes"[43]. "Bernardus miles, Pelitus et infantes mei episcopi, id est Fredolus, presul et Geiraldus pontifex et Almeradus, et alii infantes mei, Raimundus et Bermundus et mater illorum Garsindis" donated property to Nîmes Notre-Dame by charter dated 20 Oct 1020, subscribed by "...Garsindis comitissa...".[44]. A charter dated 18 Dec 1029 records the foundation of the monastery of Sauve by "Garsindis et filius meus Bremundus et frater eius Almeradus", for the soul of "genitoris nostri Barnardi", in the presence of "Wilelmi comitis Tholosani...Athonis vicecomitis, et Berengarii, et fratris eius Elisaria de ipso Castro...Emonois de Sabrano..."[45]. "Garsendis comitissa...et filius mei Petro et Guillelmo et Bermundo" donated property to Conques, for the souls of "genitoris mei Guillelmi...geneticris meæ et...Bernardi senioris mei et filii mei Remundi et...fllorum meorum Guillelmi, Petroni, Bermundi", by charter dated Aug [1034][46]. "Petrus Raimundi comes" donated property to the church of Béziers, with the advice of "Garsindis comitissæ matri meæ", by charter dated 29 Sep 1043[47]. **m firstly (before 990) RAYMOND ROGER I**, Comte de Carcassonne, son of ROGER I de Comminges Comte de Carcassonne & his wife Adelaide de Pons (-before Apr 1011). **m secondly (1013) as his second wife, BERNARD "Pelet"**, Seigneur d'Anduze, son of ---. [40] Histoire Générale de Languedoc 3rd Edn. Tome V, Preuves, Chartes et Diplômes, 150, col. 316. [41] Agde XXIII, p. 38. [42] Cros-Mayrevieille (1846) Histoire du comté et de la vicomté de Carcassonne, Tome I (Paris), Documents, LI, p. 63. [43] Histoire Générale de Languedoc 3rd Edn. Tome V, Preuves, Chartes et Diplômes, 171, col. 359. [44] Germer-Durand, E. (ed.) (1874) Cartulaire du chapitre de l'église cathédrale Notre-Dame de Nîmes (834-1156) (Nîmes) ("Nîmes Notre-Dame") CXX, p. 189. [45] Histoire Générale de Languedoc 3rd Edn. Tome V, Preuves, Chartes et Diplômes, 191, col. 388. [46] Histoire Générale de Languedoc 3rd Edn. Tome V, Preuves, Chartes et Diplômes, 199.IV, col. 403. [47] Histoire Générale de Languedoc 3rd Edn. Tome V, Preuves, Chartes et Diplômes, 222, col. 446. Fonts : persona: J-P de Palmas (Les premiers sires d'Anduze ; FMG) 21 ii 2011, família 1: F d'Avigneau (geneanet hervegros), família 2: F d'Avigneau (geneanet hervegros), D.Thuret (Des Cevennes à Nîmes, par Edoard Dumas, 1990)

... fills:

- a. **Pierre**, nascut al voltant de 990, mort el 1060 (a l'edat de possiblement 70 anys). Veure **69486626**.  
b. **Guillaume**, comte de Carcassonne ((en partie)), nascut el 995, mort al voltant de 1034 (a l'edat de possiblement 39 anys). Casat amb **Ne N**, visible:

Fonts : persona, família: J-L. Dega, J-P de Palmas (in Cartulaire & archives de l'ancien diocèse de Carcassonne, t.V, de Jacques-Alphonse Mahul)

- c. **Rose**, nascuda després de 995. Veure **558857891**.

... fills **138973253**-(X2):

- a. **Bermond de Sauve**, mort entre el el 22 de setembre de 1041 i 1054. Veure **556409408**.  
b. **Raimond**, nascut el 1005, mort entre el el 20 d'octubre de 1020 i 1034.

Nota : **RAYMOND** (-after 20 Oct 1020). "Bernardus miles, Pelitus et infantes mei episcopi, id est Fredolus, presul et Geiraldus pontifex et Almeradus, et alii infantes mei, Raimundus et Bermundus et mater illorum Garsindis" donated property to Nîmes Notre-Dame by charter dated 20 Oct 1020, subscribed by "...Garsindis comitissa..."[1908]. [1908] Nîmes Notre-Dame CXX, p. 189

Fonts : persona: J-P de Palmas (*Les premiers sires d'Anduze et Medieval Genealogy*) 21 ii 2011

- c. **Garsinde**. Veure **556224513**.

**138.973.254**: veure **138.973.198**.

**138.973.255**: veure **138.973.199**.

**138.973.256 Guillaume III**, comte de Provence, nascut entre el 986 i 987, mort abans de 30 de maig de 1018. Pares: **277946512** i **277946513**.

Fonts : persona: J-P.de Palmas (FMG) 26 iii 2013, família: J-P de Palmas (*Foundation for Medieval Genealogy*) 8 vi 2011

... [relation] ...

**138.973.257 Gerberge de Bourgogne**, nascuda al voltant de 985, morta entre el 1020 i 1023. Pares: **277946514** i **277946515**.

Nota : **GERBERGE de Mâcon**, daughter of OTHON GUILLAUME Comte de Mâcon [Bourgogne-Comté] & his first wife Ermentrude de Roucy (985-[1020/23]). Rodulfus Glaber states that "Willemus...Arelatensis" married one of the daughters of "Willemus, Henrici ducis priugnus, Adalberti Longobardorum ducis filius" and his wife but does not name her[300]. She is named in several charters of Saint-Victor de Marseille. "Wilelmus comes Provincie coniugisque mea Girberga cum filio nostro Wilelmo" donated property to Saint-Victor de Marseille by charter dated 1013[301]. "Adalax comitissa mater Willelmi quondam Provincie comitis et Gerberga eque comitissa...eiusdem principis olim uxor" donated property to Saint-Victor de Marseille for the soul of their late son and husband respectively by charter dated 1018[302]. "Gerberga comitissa" donated property to Saint-Victor de Marseille for the soul of "senioris mei Guilelmi comitis Provincie" and for "fillorumque nostrorum...Wilelmo, Fulcho, Jozfredus" by charter dated 1019[303]. "Gisberga comitissa...cum filiis meis Wilelmo, Fulcone Bertranno, Gaufredo" donated property to Saint-André-lès-Avignon by charter dated 1019[304]. Comte Guillaume [III] & his wife had three children. [300] Rodulfi Glabri, *Historiarum* III.6, p. 107. [301] *Marseille Saint-Victor Tome I*, 646, p. 639. [302] *Marseille Saint-Victor Tome I*, 630, p. 626. [303] *Marseille Saint-Victor Tome I*, 649, p. 641. [304] Manteyer (1908), p. 272, quoting Ruffi, L. A. de (1712) *Dissertations historiques et critiques sur les origines des comtes de Provence*, p. 21, from the Cartulaire de Saint-André-lès-Avignon, p. 32.

Fonts : persona: J.L.Mondanel (H&G) 12 iii 2011, J-P de Palmas (FMG) 8 vi 2011, naixement, defunció: H.Tourret (Thierry Le Hête, les comtes palatins de Bourgogne, 1995) 28/2/06, família: J-P de Palmas (*Foundation for Medieval Genealogy*) 8 vi 2011

... fills:

- a. **Guillaume IV**, comte de Provence i de Forcalquier, mort abans de 1030. Casat amb **Aleyris de Die**, visible:

Nota : **GUILLAUME [IV]** ([1003/10]-[1019/30]). "Wilelmus comes Provincie coniugisque mea Girberga cum filio nostro Wilelmo" donated property to Saint-Victor de Marseille by charter dated 1013[305]. "Gerirberga comitissima et filii mei Wilelms et Fulco sive Jozfredus" donated property to Saint-Victor de Marseille by charter dated 1018[306]. "Wilelmus filius Wilelmi comitis, Fulco frater eius, Gosfredus" subscribed the charter dated 1018 under which "Adalax comitissa mater Willelmi quondam Provincie comitis et Gerberga eque comitissa... eiusdem principis olim uxor" donated property to Saint-Victor de Marseille for the soul of their late son and husband respectively[307].

GUILLAUME [IV] Comte de Provence. "Gerirberga comitissa" donated property to Saint-Victor de Marseille for the soul of "senioris mei Guilelmi comitis Provincie" and for "fillorumque nostrorum...Wilelmo, Fulcho, Jozfredus" by charter dated 1019[308]. "Gisberga comitissa... cum filiis meis Wilelmo, Fulcone Bertranno, Gaufredo" donated property to Saint-André-lès-Avignon by charter dated 1019[309]. Guillaume must have died before the charter dated 1030 when "Bertrannus comes Provincie" donated property to Saint-Victor, Marseille[310]. [305] *Marseille Saint-Victor Tome I*, 646, p. 639. [306] *Marseille Saint-Victor Tome I*, 226, p. 253. [307] *Marseille Saint-Victor Tome I*, 630, p. 626. [308] *Marseille Saint-Victor Tome I*, 649, p. 641. [309] Manteyer (1908), p. 272, quoting Ruffi, L. A. de (1712) *Dissertations historiques et critiques sur les origines des comtes de Provence*, p. 21, from the Cartulaire de Saint-André-lès-Avignon, p. 32. [310] *Marseille Saint-Victor Tome II, Chartularium Majus*, 681, p. 21.

Fonts : persona: J-L. Dega, J-P de Palmas (*Foundation for Medieval Genealogy*) 8 vi 2011, família: J-P de Palmas (*Foundation for Medieval Genealogy*) 8 vi 2011

- b. **Foulques-Bertrand**, àïes Bertrand Ier de Provence, nascut el 1014, mort el 27 d'abril de 1051 (a l'edat de 37 anys). Veure **279385178**.  
c. **Geoffroi**, nascut després de 1014, mort entre el 1061 i 1062. Veure **69486628**.

**138.973.258 Guillaume le Gros**, vicomte de Marseille (3er, 1004), nascut al voltant de 952, mort al voltant de 1031 (a l'edat de possiblement 79 anys). Pares: **277946516** i **277946517**, [relation] **Accléna d'Arles**, morta abans de 1019 (possibles pares: Guilhem de Rians, veure 555893036, Emma N, veure 555893037), filla de **Pons**, seigneur de Fos ca 945-ca 1025 (veure **558764962**) i **Protecta de Marignane**, dame de Berre (veure **558764963**).

Nota : Guillaume II de Marseille, est né vers 952 certainement dans la vicomté de Marseille et mort en 1031 dans la vicomté de Marseille[1]. Guillaume II de Marseille, le troisième vicomte de Marseille achève de relever de ses ruines l'abbaye Saint-Victor de Marseille, dont les Sarrasins n'avaient pas laissé une pierre debout. Il démembre la vicomté de Marseille et continu à enrichir l'Eglise en donnant des terres et des bénéfices à l'abbaye. Guillaume et ses frères sont très pieux. **Sa famille**

Guillaume II de Marseille est le fils de Guillaume de Marseille (vers 935-1004) et de Bellide, fille d'Arluite de Marseille. Son père a vu grâce aux libéralités du comte d'Arles, ses terres s'accroître. Il avait commencé à relever de ses ruines l'abbaye Saint-Victor de Marseille, dont les Sarrasins n'avaient pas

La ville basse et le restant du fief échoient, par portions égales, à Guillaume le gros et Fulco. Guillaume II de Marseille fait de grands biens à diverses églises. Mais en réalité c'est l'ensemble des héritiers qui se distinguent par les mêmes prodigalités envers les couvents et les églises. Ils cèdent notamment à l'abbaye Saint-Victor de Marseille, en 1014, les églises de Saint-Mitre à Marseille, de Saint-Martin et de Saint-Laurent, situées sur le territoire d'Aubagne, et une partie de leurs droits seigneuriaux sur Pourcieux, Peynier, Ollières, Saint-Andiol et La Môle, ainsi qu'un droit de pêche dans l'Huveaune, depuis l'embouchure du Jarret jusqu'à la mer. En outre, ils lui feront restituer la terre de Maravilhan, que leur avaient léguée Sifroi, seigneur provençal, et sa femme Exlemba, et dont quelques particuliers s'étaient emparés. Sous ces deux vicomtes, Marseille et témoin seront d'une cérémonie en 1043 dont une bulle a conservé le souvenir. Guillaume et son frère Honoré avaient entrepris la restauration de l'église de Saint-Victor, détruite par les Normands au IX<sup>e</sup> siècle. Ysarn, le nouveau prieur de Saint-Victor, Guillaume II et Fulco auront la gloire d'achever l'œuvre commencée par Viffred et Guillaume de Marseille, et la dédicace de l'édifice donna lieu à l'une des plus belles fêtes religieuses que l'on ait vues, au dire de la bulle[4]. La conversion du donateur est au centre des préoccupations de l'acte de donation passé en 1014 par le vicomte Guillaume II de Marseille en faveur de l'abbaye Saint-Victor de Marseille. Le rédacteur rappelle, à l'appui d'un passage extrait du livre du prophète Ézéchiel (23,11), que Dieu veut que le pécheur puisse atteindre la vie éternelle. Mais pour que le Seigneur exerce sa miséricorde, pour qu'en définitive il accorde son pardon, le pécheur doit changer de conduite : il faut « qu'il se convertisse » (ut convertatur). La transformation de l'homme est donc au départ de son salut. Les moyens de cette conversion, comme le suggère la suite du même préambule, se trouvent dans la donation de biens terrestres avec lesquels le vicomte espère pouvoir obtenir les biens célestes (ut pro terrenis celestia adquirere valeam). La transformation de l'homme passe par celle de ses biens, des biens qui, comme le souligne Guillaume, ont été reçus du Seigneur lui-même (de ea que illi mihi contulit). Six ans auparavant, lors d'une autre donation de Guillaume et de ses frères, on rappelle que donner ce qu'on reçoit permet de réaliser l'heureuse commutation (felice commutatione) de ce qu'on ne peut que temporairement posséder, et avoir la jouissance en récompense pour l'éternité, car, comme il est dit dans le livre de l'Apocalypse, « les œuvres suivent ceux qui les ont accomplies » (Ap 14,13)[5]. Guillaume II et Fulco, époux d'Odile, pratiquent de grands exercices de piété et s'enferment, pendant le carême, l'un dans une maison voisine de Saint-Victor et l'autre dans la prévôté de la cathédrale. Une obésité remarquable vaut à Guillaume le surnom de Gros. Il devança dans la tombe Fulco, mort en 1047. **références**

1. ↑ *Histoire générale de Provence, dédiée aux états. ...*, de Jean-Pierre Papon, p.527.
2. ↑ *The first Count of Les Baux, whose name alone we know, was Leibulf, whose son Pons, or Poncius, owned large lands in Argence Old Provence - Page 127, de Theodore Andrea Cook - 1905 et Les Baux, de Fernand Benoit, p.37.*
3. ↑ *Phantoms of Remembrance : memory and oblivion at the end of the first millennium / Patrick Geary J, p.76 et Olivier d'Hauthuille, Héraldique et généalogie 89.1.160, généalogie tirée des ouvrages de Georges de Manteyer, La Provence du premier au douzième siècle, études d'histoire et de géographie..., de Juigné de Lassigny, Généalogie des vicomtes de Marseille..., de Fernand Cortez, Les grands officiers royaux de Provence au moyen-âge listes chronologiques..., de Papon, de Louis Moréri, du marquis de Forbin, Monographie de la terre et du château de Saint-Marcel, près Marseille : du Xe au XIXe siècle..., du président J. Berge, Origines rectifiées des maisons féodales Comtes de Provence, Princes d'Orange ..., de Poly, La Provence et la société féodale (879-1166), Paris, 1976, Saillot, Le Sang de Charlemagne... Sources également sur les vicomtes de Marseille : Édouard Baratier, Ernest Hildesheimer et Georges Duby, Atlas historique... et le tableau de Henry de Gérin-Ricard, Actes concernant les vicomtes de Marseille et leurs descendants...*
4. ↑ *Histoire de Marseille, de Amédée Boudin, p. 139.*
5. ↑ *Ph. JOBERT, La Notion de donation..., p. 172 sq.*

Fonts : persona: J-P de Palmas (wikipedia), naixement, casament 2, família 2: Grégory Grattepanche (fichier personnel), família 1: J-P de Palmas (Généalogie des vicomtes de Marseille), defunció: J-P de Palmas (wikipedia)

... [relation] ...

**138.973.259 Stéphanie de Rians. Pares: 277946518 | 277946519.**

Fonts : persona, casament, família: Grégory Grattepanche (fichier personnel)

... fills:

- a. **Stéphanie Douce**, morta després de 1 d'abril de 1080. Veure **69486629**.
- b. **Guilhem**.

Fonts : persona: C. Saint-Félix (Florian Mazel (2003) "Noms propres, dévolution du nom...") 2x2014

- c. **Etienne**.

Fonts : persona: C. Saint-Félix (Florian Mazel (2003) "Noms propres, dévolution du nom...") 2x2014

- d. **Bertrand**.

Fonts : persona: C. Saint-Félix (Florian Mazel (2003) "Noms propres, dévolution du nom...") 2x2014

- e. **Peire Saumada**, nascut (avant 1035), mort després de 1079.

Nota : souche des seigneurs de Solliès

Fonts : persona: C. Saint-Félix (Florian Mazel (2003) "Noms propres, dévolution du nom...") 2x2014

- f. **Garsende**, abbesse.

Fonts : persona: C. Saint-Félix (Florian Mazel (2003) "Noms propres, dévolution du nom...") 2x2014

a. **Pons II**, mort el 18 de febrer de 1073, ecclésiastique.

Nota : Pons II (né en ? — mort le 18 février 1073) était un noble provençal de la famille des vicomtes de Marseille, qui fut évêque de Marseille de 1008 (ou 1014) jusqu'à sa mort. **Biographie** Pons II était le fils de Guillaume II le Gros, vicomte de Marseille. Il succéda à son oncle Pons Ier comme évêque de Marseille, probablement dès 1008 et certainement à partir de 1014. Il occupa ce siège jusqu'à sa mort en 1073. Durant ce long épiscopat il figure dans un grand nombre de donations à l'Abbaye de Saint-Victor de Marseille, ou autres, ou dans des actes divers, soit avec ses parents, soit avec ses frères ou ses neveux, de sorte que leur filiation, à tous, est établie de la manière la plus certaine.[1] En l'an 1030, Pons, évêque de Marseille, céda l'église Ecclesia sancti Justi au monastère de Saint-Victor. Huit ans après, Pons augmenta encore le domaine des religieux qui desservait l'église de Saint-Just. « Cette nouvelle donation, dit Ruffi, fut prescrite pour le donateur, par les vicomtes de Marseille et par Rixendre Priorissa, ce qui a donné lieu de penser que cette église avait été autrefois habitée par des religieuses. Si cette transaction est véritable, il y a apparence que Rixendre devait être alors la prieure de cette maison. » Vers 1069 eut lieu une opération qui compte dans l'histoire de Marseille : la division de la ville entre les vicomtes et l'évêque. A cette date, l'évêque Pons II (le troisième de la famille vicomtale), frère des vicomtes Guillaume III et Geoffroy, occupait le siège épiscopal depuis plus de soixante ans (depuis 1008). La papauté se dégageait alors des intrigues romaines dans lesquelles elle avait végété et s'était avilie. Cinq papes successifs, Léon IX, Nicolas II et leurs successeurs prêtaient l'oreille aux conseils d'un moine destiné à coiffer lui-même la tiare, Hildebrand, et manifestaient leur autorité. Cluny réclamait la réforme du clergé; Nicolas II l'avait entreprise. Les vicomtes comprenaient qu'ils ne pourraient conserver l'évêché dans leur famille. Ils se décidèrent donc à effectuer un partage avec l'évêque leur parent, qui, par sa naissance, participait à leurs droits. Le partage se traduisit par une division territoriale. La plus grande et la plus belle part échet naturellement aux vicomtes : ils conservaient tout le versant méridional des hauteurs de Marseille et la nouvelle ville de l'est. A l'évêque était attribuée toute la partie de la ville comprise à l'ouest et au nord de la place de Lenche : le château Babon, le bas-fond de la Major (l'allée Notre-Dame), les quartiers neufs et quasi déserts qui sont devenus plus tard ceux de la Charité et de l'Observance, se joignant la butte des Carmes, comprise également dans le territoire épiscopal. Cette division se continuait dans le terroir, en dehors des murs. La région nord (avec Château Gombert) était attribuée à l'évêque; les vicomtes conservaient les territoires situés à l'est et au sud, et notamment la vallée de l'Huveaune, dont ils devaient d'ailleurs se dépouiller bientôt en partie.[2]

- [1]↑ Voir sur Pons II : Albanès, Gallia Christ. noviss, év. de Mars, col. 52-62.
- [2]↑ Histoire de Marseille - Raoul Busquet - 1948

Fonts : persona: J-P de Palmas (Généalogie des vicomtes de Marseille & [wikipedia](#))

b. **Guillaume**, àlies le Jeune, vicomte de Marseille, mort el 1085.  
Casat amb **Aldagarda de Fréjus**, visible:

Fonts : persona: J-P de Palmas ([wikipedia](#)) iv-2009, família: C. Saint-Félix (Florian Mazel (2003) "Noms propres, dévolution du nom...") 2x2014

c. **Aicard**, vicomte d'Arles i de Marseille, mort després de 1065.  
Casat amb **Dies**, visible:

Fonts : persona: J-P de Palmas ([wikipedia](#)) iv-2009

d. **Fouque**.

Fonts : persona: C. Saint-Félix (Florian Mazel (2003) "Noms propres, dévolution du nom...") 2x2014

e. **Aimerus**, Casada amb **Francon de Fréjus**, visible:

f. **Geoffroi**, nascut entre el 1010 i 1019, mort el 1090. Veure **139691240**.

**138.973.284 Fernando I El Magno**, rey de Castilla (1er, 1035-1065), conde soberano de Castilla (6è, 1029-1065), conde soberano de Portugal (5è, 1037-1065), conde de Aragón (1037-1065), nascut al voltant de 1017, mort el 27 de desembre de 1065 (a l'edat de possiblement 48 anys). Pares: **277946568**; **277946569**.

Nota :

**Fernando I de Castilla** (?-27 de diciembre de 1065), primer rey de Castilla coronandose en febrero de 1065, también fue rey de León desde el año 1037 hasta su muerte en la capital del reino (León) en 1065. Era hijo de Sancho "El Mayor", rey de Pamplona (Navarra), y de la infanta Munia dona, o Mayor. De su padre heredó el condado de Castilla, convertido en reino, al igual que ocurrió con Aragón y Ramiro. Conquistó territorios en poder de otros reinos, situando a Castilla en un lugar de predominio peninsular durante varios años. Casó con doña Sancha. De forma similar a cómo hiciera su padre con él y el resto de hermanos y hermanastros, según su testamento, su primogénito Sancho heredó el reino principal y patrimonio de Castilla. El resto de sus dominios los repartió entre el resto de sus hijos: Alfonso (León), García (Galicia), Elvira y Urraca (monasterios). De Wikipedia, la enciclopedia libre ----- Ferdinand I (c.

1015 - 24 June 1065), called the Great (el Magno), was the Count of Castile from his uncle's death in 1029 and the King of León after defeating his brother-in-law in 1037. According to tradition, he was the first to have himself crowned Emperor of Spain (1056), and his heirs carried on the tradition. He was a younger son of Sancho III of Navarre and Mayor of Castile, and by his father's will recognised the supremacy of his eldest brother, García Sánchez III of Navarre. While Ferdinand inaugurated the rule of the Navarrese Jiménez dynasty over western Spain, his rise to preeminence among the Christian rulers of the peninsula shifted the locus of power and culture westward after more than a century of Leonese decline. Nevertheless, "[t]he internal consolidation of the realm of León-Castilla under Fernando el Magno and [his queen] Sancha (1037-1065) is a history that remains to be researched and written." Date and order of birth There is some disagreement concerning the order of birth of Sancho III's sons, and of Ferdinand's place among them. He was certainly a younger son, and he was probably born later than 1011, when his parents' marriage is first recorded.[2] Most, and the most reliable, charters name Sancho's sons in the order Ramiro, García, Gonzalo, then Ferdinand. Three documents from the Cathedral of Pamplona list them in this way,[3] as well as four from the monastery of San Juan de la Peña.[4] One charter from Pamplona, dated 29 September 1023, is witnessed by Sancho's mother, Jimena Fernández, his wife Mayor, her children, listed García, Ferdinand then Gonzalo, and their brother, the illegitimate Ramiro.[5] In five documents of the monastery of San Salvador de Leire, Ferdinand is listed after Gonzalo.[6] Two of these are dated to 17 April 1014. If authentic, they place Ferdinand's birth before that date.[7] Three further documents from Leire are among the only ones to place Ferdinand second among the legitimate sons, but they suffer from various anachronisms and interpolations.[8] Two preserved diplomas of Santa María la Real de Irache also put Gonzalo ahead of him.[9] On the basis of these documents, Gonzalo Martínez Díez places Ferdinand third of the known legitimate sons of Sancho III (Ramiro being a bastard born before his marriage to Mayor), and his birth no earlier than 1015.[2] The Crónica de Alaón renovada, which Martínez Díez dates to 1154, but which other scholars dismiss as a late medieval concoction, lists García, Ferdinand and Gonzalo as Sancho III's sons by Mayor in that order, but in the same passage mistakenly places Gonzalo's death before his father's.[10] Count of Castile (1029-37) Ferdinand was barely in his teens when García Sánchez, Count of Castile, was assassinated by a party of exiled Castilian noblemen as he was entering the church of John the Baptist in León, where he

had gone to marry Sancha, sister of Bermudo III, King of León. In his role as feudal overlord, Sancho III of Navarre nominated his younger son Ferdinand, born to the deceased count's sister Ramiro, as count of Castile. Although Sancho was recognised as the ruler of Castile until his death, Ferdinand was granted the title "count" (comes) and was prepared to succeed in Castile. On 7 July 1029, before a council in Burgos, the capital of Castile, Óneca, aunt of the late García and Queen Mayor, formally adopted Sancho and Ramiro, making them her heirs. The record of the council is the first recorded instance of Ferdinand bearing the title of count.[11] A later charter from the monastery of San Pedro de Cardena, dated 1 January 1030, explicitly lists Sancho as king in León (the overlord of Castile) and Ferdinand as count in Castile.[12] The first indication that Ferdinand was independently reigning de facto over Castile, or was at least recognised as count in his own right, is a charter of 1 November 1032 from the monastery of San Pedro de Arlanza, which does not mention his father, but dates it to the time of "Fernando Sánchez bearing the county".[13] Sancho's decision to name his son as count in Castile preserved its high degree of autonomy, although no Castilian document after 1028 is dated by the reign of Bermudo III nor is he ever named as king of León. The only sovereign whose regnal year was used was Sancho III, making Ferdinand the first count of Castile not to recognise the suzerainty of the king of León. [14] Sancho III arranged for Ferdinand to marry García of Castile's intended bride, Sancha of León, in 1032.[1] The lands between the Cea and Pisuerga rivers went to Castile as her dowry. After his father's death on 18 October 1035, Ferdinand continued to rule in Castile, but he was not, as many later authors have it, king of Castile. Contemporary documents stress his status as count and his relationship of vassalage to the king of León. A document issued by his brother Ramiro on 22 August 1036 at San Juan de la Peña was drawn while "emperor Bermudo [was] reigning in León and count Ferdinand in Castile, king García in Pamplona, king Ramiro in Aragon, and king Gonzalo in Ribagorza. [15] Two private Castilian documents dated 1 January 1037 both express Ferdinand's continuing vassalage to the Leonese monarch explicitly, dating themselves by the reign of "king Bermudo and Ferdinand, count in his realms".[16] In a dispute over the territory between the Cea and Pisuerga, Ferdinand, nominally a vassal of Bermudo III, defeated and killed his suzerain at the Battle of Tamarón on 4 September 1037.[1] Ferdinand took possession of León by right of his wife, who was the heiress presumptive, and on 22 June 1038 had himself formally crowned and anointed king in León.[1] King of León (1037-65) Relations with Navarre On 15 September 1054, Ferdinand defeated his elder brother García at the Battle of Atapuerca and reduced Navarre to a vassal state under his late brother's young son, Sancho García IV. Although Navarre at that time included the traditionally Castilian lands of Alava and La Rioja, Ferdinand demanded the cession only of Bureba.[1] Over the next decade, he gradually extended his control over more of the western territory of Navarre at the expense of Sancho IV, although this was accomplished peacefully and is only detectable in the documentary record.[17] Relations with al-Andalus War with Zaragoza In 1060, according to the Historia silense, Ferdinand invaded the taifa of Zaragoza through the upland valley of the eastern Duero in the highlands around Soria. He captured the fortresses of San Esteban de Gormaz, Berlanga and Vadorrey, and afterwards proceeded through Santiuste, Huermeces and Santamara as far as the Roman road that lay between Toledo and Zaragoza.[18] The success of the campaign was made possible by the preoccupation of the Zaragoza emir, Ahmad al-Muqtadir, with attacking the neighboring taifa of Tortosa and defending his northeastern frontier from Ramiro I of Aragon and Raymond Berengar I of Barcelona. The emir, up until then paying tribute to Sancho IV of Navarre, submitted to Ferdinand and agreed to pay parias. Although probably originally meant to be temporary, Ferdinand managed to enforce the tribute until his death.[18] War with Toledo With al-Muqtadir sidelined as a threat, Ferdinand turned his attention to Yahya ibn Ismail al-Mamun, emir of Toledo. It is probable that Ferdinand already maintained close relations with the Toledan court, and was perhaps protector of the Mozarabic Christian community in Toledo. In 1058, the last known Mozarabic bishop of Toledo, Pascual, was consecrated in León. In 1062, Ferdinand invaded the east of al-Mamun's taifa, taking Talamanca and besieging Alcalá de Henares. After seeing his country plundered, al-Mamun agreed to pay parias and Ferdinand left.[19] Great raid on Badajoz and Seville In 1063, using the new income from his parias, Ferdinand organised a "great raid, or razzia" into the taifas of Seville and Badajoz. Seville, and probably Badajoz also, paid a ransom for his withdrawal. This attack was probably also designed to remove Badajoz as a threat during his siege of Coimbra the next year.[19] Reconquests in Portugal Although the sources are unclear, it is possible that as early as 1055 Ferdinand attacked the taifa of Badajoz. His first serious campaign of Reconquista was an invasion of the lower basin of the Duero between the coast, which had long been held by León, and the mountains. On 29 November 1057 his army conquered Lamego and its valleys.[17] Having secured the Duero, Ferdinand began to bring the valley of the Mondego under his control, first taking Viseu in its middle stretch on 25 July 1058 and then moving down towards the sea. It was "a long and grueling battle" before Coimbra, at the mouth of the Mondego, was taken on 25 July 1064 after a six-month siege.[17] War with Valencia In 1065, Ferdinand embarked on his last military campaign. He invaded the taifa of Valencia and got as far as the vicinity of the city itself, where he defeated the emir Abd al-Malik al-Muzaffar late in the autumn. The emir's father-in-law, al-Mamun of Toledo, seized control of Valencia, and the frightened emir of Zaragoza renewed his tribute payments to León. Ferdinand fell ill in November and returned to his kingdom.[19] Emperor of Spain Ferdinand was first titled "emperor" not by himself or his own scribes, but by the notaries of his half-brother, the petty king Ramiro I of Aragon, whose notaries were also calling Ferdinand's predecessor as king of León by the same title. In a royal Aragonese charter of 1036, before the Battle of Tamarón, Ramiro refers to his brother as "emperor in Castile and in León and in Astorga".[20] A similarly-worded charter was issued in 1041 and again in 1061, where the order of kingdoms is reversed and Astorga ignored: "emperor in León and in Castile".[21] The first use of the imperial style in a charter of his own, preserved in the cartulary of Arlanza, dates to the year 1056: "under the rule of the emperor King Ferdinand and the empress Queen Sancha ruling the kingdom in León and in Galicia as well as in Castile".[22] On this basis, Ferdinand is sometimes said to have had himself crowned emperor in 1056. The imperial title was only used on one other occasion during his reign. A document of 1058 dates itself "in the time of the most serene prince Lord Ferdinand and his consort Queen Sancha" and later qualifies him as "this emperor, the aforesaid Ferdinand".[23] Death and succession After becoming ill during the Siege of Valencia and the Battle of Paterna, Ferdinand died on 27 December 1065, in León.[24] with many manifestations of ardent piety, having laid aside his crown and royal mantle, dressed in the robe of a monk and lying on a bier covered with ashes, which was placed before the altar of the Basilica of San Isidoro.[25] By his will, Ferdinand divided his kingdom between his three sons: the eldest, Sancho, received Castile; the second, Alfonso, León; and from the latter the region of Galicia was carved off to create a separate state for García. Ferdinand's two daughters each received cities: Elvira that of Toro and Urraca that of Zamora. In giving them these territories, he expressed his desire that they respect his wishes and abide by the split. However, soon after Fernando's death, Sancho and Alfonso turned on García, and defeating him. They then fought each other, the victorious Sancho reuniting their father's possessions under his control in 1072. However, Sancho was killed that same year and the territories passed to Alfonso. [edit] Posthumous reputation See also: Crucifix of Ferdinand and Sancha The Chronicon complutense, probably written shortly after Ferdinand's death, extols him as the "exceedingly strong emperor" (imperator fortissimus) when mentioning the siege of Coimbra.[26] After his death, Ferdinand's children took to calling him "emperor" and "the great" (magnus). In 1072, Alfonso, Ferdinand's second son, referred to himself as "offspring of the Emperor Ferdinand".[27] Two years later (1074), Urraca and Elvira referred to themselves as "daughters of the Emperor Ferdinand the Great [or, the great emperor Ferdinand]".[28] In a later charter of 1087, Ferdinand is referred to first as "king", then as "great emperor", and finally just as "emperor" alongside his consort, who is first called "queen" then "empress".[29] In the fourteenth century a legend appeared in various chronicles according to which the Pope, the Holy Roman Emperor, and the King of France demanded a tribute from Ferdinand. In certain versions the Pope is named Urban (although it could not have been either Urban I or Urban II) and in other versions Victor (which is plausibly identifiable with Victor II).[30] Ferdinand was prepared to pay, but one of his vassals, later known as El Cid, who in reality was a youth during Ferdinand's reign, declared a war on the Pope, the Emperor and the Frank, and the latter rescinded their demand. For this reason "Don Fernando was afterwards called 'the Great': the peer of an emperor".[31] In the sixteenth century this account re-appeared, extended and elaborated, in Juan de Mariana, who wrote that in 1055, at a synod in Florence, the Emperor Henry III urged Victor II to prohibit under severe penalties the use of the imperial title by Ferdinand of León.[32] This story is generally regarded as apocryphal, although some modern authors have accepted it uncritically or seen a kernel of historical truth in it. Spanish historian A. Ballesteros argued that Ferdinand adopted the title in opposition to Henry III's imperial pretensions.[33] German historian E. E. Stengel believed the version found in Mariana on the grounds that the latter probably used the now lost acts of the Council of Florence.[34] Juan Beneyto Pérez was willing to accept it as based on tradition and Ernst Steindorff, the nineteenth-century student of the reign of Henry III, as being authentically transmitted via the romancero.[35] Menéndez Pidal accepted the account of Mariana, but placed it in the year 1065.[36] Notes 1.^ a b c d e Reilly 1988, 7-8. 2.^ a b Martínez Díez 2007, 151-53. 3.^ Martínez Díez 2007, 152. They are, by date: 7 April 1014, albeit improperly dated (Ranimirus, proles regis, confirmat. Garseanus, frater eius, confirmat. Gundisalvus, frater eius, confirmat. Fernandus, germanus eius, confirmat.); 21 October 1022 (Garsias et Ranimirus, Gundesalvus et Fernandus, testes.); and 1033 (in presencia de filios regis pernomatis Ranimirus, Garseanus, Gundesalvus, Fredinandus), found in Jaime Goñi Gaztambide, Colección diplomática de la catedral de Pamplona (829-1243) (Pamplona: 1997), docs. 5, 7, 12. 4.^ Martínez Díez 2007, 152. Although all of these one contain anachronisms, they are not entirely worthless. They are: two dated 21 April 1028, one of 1030, and one from 5 April 1031, found in Antonio Ubieta Arreta, Cartulario de San Juan de la Peña, I (Valencia: 1962),

docs. 47-48, 51, 56. 5.ª Martínez Díez 2007, 152: Sunt testes: Eximiga regina et mater regis, regina dompna Maiora cum fillis suis dompno Garsia et Fredinando et Gundesalbo et fratre eorum Fredinando in Goñi Gaztambide 1997, doc. 8. 6.ª Martínez Díez 2007, 152. They are dated 21 October 1022, 26 December 1032, and 1033, found in Ángel J. Martín Duque, Documentación medieval de Leire (siglos IX a XII) (Pamplona: 1983), docs. 20, 23, 24. 7.ª Martínez Díez 2007, 152. They read: Domina Maior regina confirmat. Ranirimus proles regis confirmat. Garseanus frater eius confirmat. Gundisalvus frater eius confirmat. Ferdinandus frater eius confirmat., in Martín Duque 1983, docs. 15-16. 8.ª Martínez Díez 2007, 153. Two date to 21 October 1015 and another to 29 September 1023, found in Martín Duque 1983, docs. 17-18, 21. 9.ª Martínez Díez 2007, 152-53. They are both dated 1024, one to 17 May, and are found in José María Lacarra, Colección diplomática de Irache, I (958-1222) (Zaragoza: 1965), docs. 2, 4. 10.ª Martínez Díez 2007, 84. 11.ª Martínez Díez 2007, 150: regnante gratia Dei, principe nostro domno Sanctio et prolis eius Fredinando comes ("[now] reigning by the grace of God, the prince our lord Sancho and his son count Ferdinand"). 12.ª Martínez Díez 2007, 150: regnante rex Sancio in Legione et comite Fernando in Castella ("[now] reigning king Sancho in León and count Ferdinand in Castile"). 13.ª Martínez Díez 2007, 150: Factum ... ipsas kalendas novembrii, era MLXX corrente, Fredinando Sanzia comitatum gerente ("[this charter was] made ... these kalends of November, currently Era 1070 [AD 1032], Ferdinand [son] of Sancho holding the county"). 14.ª Martínez Díez 2007, 150-51. 15.ª Martínez Díez 2007, 182: regnante imperator Veremundo in Leone et comite Fredinando in Castella et rex Garsea in Pamplonia et rex Ranirimus in Aragonie et rex Gundisalvus in Ripacorça. 16.ª In the first Rodrigo Téllez, on the occasion of his entering the monastery of San Pedro de Arlanza, donated his inheritance in Jaramillo to the monastery (Martínez Díez 2007, 182: rex Vermudo et Fredinando comes in regnis suis). The second was issued by Ferdinand's great aunt, the Abbess Urraca of Covarrubias, and reads: Facta carta comparationis die sabbato, ipsas kalendas januaris, era TLXXVa, rex Virimudo et Frenando comes in regnis suis (Martínez Díez 2007, 182). 17.ª a b c Reilly 1988, 9-10. 18.ª a b Reilly 1988, 10-11. 19.ª a b c Reilly 1988, 11-12. 20.ª García Gallo 1945, 226 n. 70: Regnante me Ranimiro ... et Fredelandus imperator in Castella et in Leone et in Astorga ("me, Ramiro, reigning ... and Ferdinand, emperor in Castile and in León and in Astorga"). 21.ª This latter, from García Gallo 1945, 226 n. 71, reads "King Ramiro reigning in Aragon ... Ferdinand, emperor in León and in Castile" (Regnante Ramiro rege in Aragonie ... Fredelandus imperator in Leone et in Castella). 22.ª García Gallo 1945, 213 and 226 n. 72: sub imperio imperatoris Fredinandi regis et Sancie regine imperatrice regnum regentes in Legione et in Gallecia vel in Castella. 23.ª García Gallo 1945, 213 and 226 n. 72: in tempore serenissimi principis domni Fredinandi et ejus conjugis Sancie reginae et perrexerunt ad ipsum imperatorem jam dictum Fredelandum. 24.ª Some sources give the feast of John the Baptist, 24 June, as the date of his death. 25.ª Reilly 1988, 13. 26.ª García Gallo 1945, 213 and 226 n. 74, partially quotes the Chronicon's entry: rex Ferdinandus cum coniuge eius Sancia regina, imperator fortissimus, simul cum suis episcopis ... obsedit civitatem Colimbriam ("King Ferdinand with his consort Queen Sancha, the exceedingly strong emperor, likewise with his bishops ... besieged the city of Coimbra"). 27.ª García Gallo 1045, 226 n. 73: Ego Adefonsus regis, prolis Fredinandi ymperatoris. 28.ª Ego Urraca et Giluira, Fredinandi imperatoris magni filie (García Gallo 1045, 226 n. 73). 29.ª García Gallo 1045, 226 n. 73: "I, Urraca, daughter of King Ferdinand ... to the reigning Emperor Alfonso son of Emperor Ferdinand the Great and Queen Sancha ... I, Urraca, daughter of that king and emperor Ferdinand and Empress Sancha" (Ego Urraca prolis Fredinandi regis ... Adefonso imperatore regnante Ferenandi magni imperatores et Sancie regine filio ... Ego Urraca filia ejusdem regis et imperatoris Federnandi et Sancie imperatricis). 30.ª García Gallo 1945, 213-14. The most likely king of France is Henry I, although Philip I also fits. The Emperor would have been Henry III, or possibly his father, Conrad II. 31.ª García Gallo 1945, 214: fué llamado Don Fernando el Magno: el par de emperador. 32.ª García Gallo 1945, 214, citing Menéndez Pidal 1929, I, 137-38, and López Ortiz 1942, 43-46. 33.ª In Revista de Archivos, Bibliotecas y Museos, 40 (1919): 473, cited in García Gallo 1945, 226 n. 78. 34.ª Kaisertitel und Souveränitätsidee: Studien zur Vorgeschichte des modernen Staatsbegriffs (Weimar: 1939), 7-8, 11-13, 15-16, and 23, cited in García Gallo 1945, 226 n. 78. 35.ª España y el problema de Europa: contribución a la historia de la idea de imperio (Madrid: 1942), 46-48, cited in García Gallo 1945, 226 n. 78; Steindorff 1881, 484ff. 36.ª He further suggested that the Spanish reaction against Rome encouraged a later Castilian nationalist reaction against the Spanish "empire", cf. García Gallo 1945, 214, citing Menéndez Pidal 1929, I, 138 and 256-64, who completely rejects this thesis. Bibliography García Gallo, Alfonso. "El imperio medieval español". Arbor, 4, 111 (1945): 199-228. [Reprinted in Historia de España, Florentino Pérez Embid, ed. (Madrid: 1953), 108-43.] López Ortiz, José. "Las ideas imperiales en el medioevo español". Escorial, 6 (1942): 43-70. Martínez Díez, Gonzalo. Sancho III el Mayor: Rey de Pamplona, Rex Ibericus. Madrid: Marcial Pons Historia, 2007. Pérez de Urbel, Justo. "La división del reino por Sancho el Mayor." Hispania, 14, 54 (1954): 3-26. Menéndez Pidal, Ramón. La España del Cid, 2 vols. Madrid: Editorial Plutarco, 1929. Reilly, Bernard F. The Kingdom of León-Castilla under King Alfonso VI, 1065-1109. Princeton: Princeton University Press, 1988. [http://en.wikipedia.org/wiki/Ferdinand\\_I\\_of\\_Le%C3%B3n\\_and\\_Castile](http://en.wikipedia.org/wiki/Ferdinand_I_of_Le%C3%B3n_and_Castile)

Fonts : persona: Manuel Abranches de Soveral

... [relation] ...

**138.973.285 Sancha Afonso**, *reina de León, rainha de Galicia, condessa soberana de Portugal* (5è, 1037), nascuda després de 1014, morta el 7 de novembre de 1067. Pares: **277946570** i **277946571**.

Fonts : persona: Manuel Abranches de Soveral

... fills:

a. **Urraca Ferrandez**, nascuda entre el 1033 i 1034, morta el 1101, Freira.

Nota : Urraca (1033/4 - 1101) was a Leónese infant, one of the five children of Ferdinand I the Great, who received the city of Zamora as her inheritance and exercised palatine authority in it. Her story was romanticized in the cantar de gesta called the Cantar de Mio Cid, and Robert Southey's Chronicle of the Cid. Life Before his death in 1065, Ferdinand divided his widespread conquests in central Spain between his five children, charging them to live at peace with one another. Ferdinand's oldest son Sancho II of Castile (the Strong) received Castile and the tribute from Zaragoza; Alfonso VI (the Brave) received León and the tribute from Toledo; and Garcia received Galicia. His daughters, Elvira and Urraca, received Toro and Zamora respectively. Sancho however resolved to rule over his father's entire kingdom and made war on his siblings. By 1072, Sancho had overthrown his youngest brother Garcia, and forced his other brother Alfonso to flee to his Moorish vassal city of Toledo. Toro, the city of Sancho's sister Elvira, fell easily. But in a siege of Urraca's better-defended city of Zamora, King Sancho was stalled, and was then mysteriously assassinated on 7 October 1072. It was widely suspected that the assassination was a result of a pact between Alfonso and Urraca. The Chronicle of the Cid, purportedly written by one of the Cid's followers, states that the assassin was a nobleman of Zamora, who then received sanctuary in the city. The chronicle is careful not to place any direct blame on Alfonso or Urraca, just as it takes pains to stress that the participation of the Cid at the siege of Zamora was involuntary and supposedly forced on him by King Sancho. The Castilian nobility, however, were highly suspicious of both Urraca and Alfonso, and maintained the siege of Zamora for a period after Sancho's death. In the absence of Sancho, however, their siege was pointless. According to the chronicle, the guilt of Zamora was decided by a trial by combat, which proved inconclusive. Urraca sent summonses to the nobles of Sancho's dominions, calling on them to gather, and Alfonso was grudgingly acknowledged as heir to all of the Castilian realm as well as León. Suspicion, however, remained and, led by the Cid and a dozen "oath-helpers," the nobles forced Alfonso to swear to his innocence publicly in front of St. Gadea's Church in Burgos. From this incident dated Alfonso's later antagonism to the Cid. The Chronicle of the Cid states that in his early years as King, Alfonso followed Urraca's advice in all respects. There were even rumors of an incestuous relationship between the pair. Urraca maintained her rule over Zamora following Alfonso's succession to the Castilian throne. In her later years she gradually gave up her governing duties, finally retiring to a monastery in León, where she died in 1101. She is interred in the Chapel of the Kings at the Basílica of San Isidoro de León. Following the death of his son, Sancho, fighting Muslim forces, Alfonso VI was eventually succeeded by his daughter, Queen Urraca of León. Death and burial At the end of her life, she retired to a monastery where León remained until her death in 1101, one being buried in The Royal Pantheon in Basílica of San Isidoro where lie her parents and two siblings. King García of Galicia and Infanta Elvira of Toro. In the tomb stone in which were deposited the remains of the infant was carved the following epitaph Latino: H. R. DOMINA URRACA REGINA DE ZAMORA, FILIA REGIS MAGNI FERDINANDI. HAEC AMPLICAVIT ECCLESIAM ISTAM, ET MULTIS

MUNERICUS DITAVIT. ET QUIA BEATUM ISIDORUM SUPER OMNIA DILIGEBAT. EJUS SERVITIO SUBJUGAVIT. OBIT ERA MCXXXVIII...NOBILIS URRACA JACET HOC TUMULO TUMULATA HESPERIAEQE DECUS HEU TENET HIC LOCULUS HAEC FUIT OPTANDI PROLES REGIS FREDENANDI. AST REGINA FUIT SANCIA QUAE GENUIT CENTIES UNDECIES SOL VOLVERAT ET SEMEL ANNUM CARNE QUOD OBTECTUS SPONTE *References* Del Arco y Garay, Ricardo. Instituto Jerónimo Zurita. Consejo Superior de Investigaciones Científicas.. ed. Sepulcros de la Casa Real de Castilla. Madrid. OCLC 11366237. Blanco Lozano, Pilar. Colección diplomática de Fernando I (1037-1065). León: Centro de Estudios e Investigación «San Isidoro» (CSIC-CECEL) y Archivo Histórico Diocesano, 1987. ISBN 84-00-06653-7. Martínez Díez, Gonzalo. El Condado de Castilla (711-1065). La Historia frente a la leyenda. Valladolid, Junta de Castilla y León, 2004. ISBN 84-8718-275-8. Sánchez Candeira, Alfonso. Castilla y León en el siglo XI. Estudio del reinado de Fernando I. Madrid: Real Academia de la Historia, 1999. 349 p. ISBN 84-89512-41-8. Viñayo González, Antonio. Fernando I, el Magno (1035-1065). Burgos: La Olmeda, 1999. 309 p. ISBN 84-89915-10-5. [http://en.wikipedia.org/wiki/Urraca\\_of\\_Zamora](http://en.wikipedia.org/wiki/Urraca_of_Zamora)  
*Fonts* : naixement, defunció: T.Blanchet([http://en.wikipedia.org/wiki/Urraca\\_of\\_Zamora](http://en.wikipedia.org/wiki/Urraca_of_Zamora))

- b. **Sancho II El Fuerte**, *rey de Castilla* (27 de desembre de 1065-1072), *rey de León* (1065-1072), nascut al voltant de 1038, mort el 7 d'octubre de 1072 (a l'edat de possiblement 34 anys).

Nota :

**Sancho II el Fuerte** o Sancho II de Castilla ( ? - 7 de octubre de 1072) heredó de su padre el trono de Castilla el mismo día en que este falleció (27 de diciembre de 1065) y más tarde también será rey de León durante la expulsión de su hermano Alfonso a Toledo en el año 1072. Con la muerte de su padre Fernando I de Castilla, se enfrenta a los problemas fronterizos y al reparto de la herencia, participando así en la conocida como Guerra de los tres Sanchos en 1068. También en entra en batalla con sus hermanos García, rey de Galicia, y Alfonso, rey de León. En un primer momento, trata de pactar con Alfonso para repartirse el reino de Galicia. Tras entrar en dicho reino, los ejércitos de León atrapan a García, que es encerrado en una torre, donde permanecerá hasta que fue exorbitado (para que no pudiera reinar) y finalmente, su muerte. Tras la guerra de los Tres Sanchos, Sancho decide que no le es suficiente con reinar Castilla y media Galicia, por lo que declara la guerra a Alfonso. Con la intervención de su brazo derecho, el Cid, derrota a Alfonso consecutivamente en Llantada y en Golpejera, y con el resultado del noble forzoso a Toledo y la vacante trono del reino leonés en pro de Sancho. Estos acontecimientos enfrentan a Sancho II con la nobleza leonesa, canalizándose en su hermana Urraca, la cual se fortifica en la ciudad de Zamora. Las tropas castelanas asedian la ciudad pero Sancho es engañado por el noble zamorano Vellido Dolfos. Presentado como desertor y con la excusa de mostrarle las murallas débiles de las murallas, lo separa de su guardia y consigue acabar con su vida. Estos hechos y sus consecuencias pasaran a formar parte del poema épico Cantar de Mio Cid y otros muchos romances. De Wikipedia, la enciclopedia libre

*Fonts* : persona: Manuel Abranches de Soveral

- c. **Elvira Fernandes**, nascuda entre el 1038 i 1039, morta el 15 de novembre de 1101, freira.

Nota : Doña Elvira (1038/9 - 15 November 1101) was a Leonese infanta and the Lady of Toro. She was a daughter of Ferdinand I of León and wife Sancha. She made an important donation of lands to the monastery of San Salvador de Oña in the year 1087. She received the city of Toro on the death of her father, while her sister Urraca received Zamora, and her brothers Sancho II, Alfonso VI and García received the kingdoms of Castile, León, and Galicia respectively. Sources Reilly, Bernard F. 1988. The Kingdom of León-Castilla under King Alfonso VI, 1065-1109. Princeton: Princeton University Press. [http://en.wikipedia.org/wiki/Elvira\\_of\\_Toro](http://en.wikipedia.org/wiki/Elvira_of_Toro)

*Fonts* : naixement, defunció: T.Blanchet([http://en.wikipedia.org/wiki/Elvira\\_of\\_Toro](http://en.wikipedia.org/wiki/Elvira_of_Toro))

- d. **Alfonso VI El Bravo**, nascut el juny de 1039, mort el 30 de juny de 1109, Toledo (Espanya) (a l'edat de 70 anys). Veure **69486642**.

- e. **García I, rey de Galicia** (1065-1071), *conde soberano de Portugal* (6è, 1065-1071), nascut el 1042, mort el 22 de març de 1090 (a l'edat de 48 anys).

Nota : Em 1071 foi desapossado do reino da Galiza (que incluía o condado soberano de Portugal) por seu irmão D. Sancho e preso no castelo de Burgos. Pouco depois foi viver para a corte muçulmana de Sevilha. Depois da morte do irmão D. Sancho regressou para retomar seu reino, mas seu outro irmão, D. Afonso, mandou prendê-lo no castelo de Luna, onde morreu em 1090.(Chronicom Iiense, apêndice a la Compostelana 610, 3).

*Fonts* : persona: Manuel Abranches de Soveral, naixement, defunció: T.Blanchet([http://en.wikipedia.org/wiki/Garc%C3%ADa\\_II\\_of\\_Galicia](http://en.wikipedia.org/wiki/Garc%C3%ADa_II_of_Galicia))

- 138.973.286 Munio Moniz**, *conde de Bierzo*, nascut al voltant de 1030, mort el 1097 (a l'edat de possiblement 67 anys). Pares: **277946572** i **277946573**.

*Fonts* : persona: Manuel Abranches de Soveral

... [relation] ...

- 138.973.287 Muniodana Moniz**, *condessa de Bierzo*, morta abans de 1072. Pares: **277946574** i **277946575**.

*Fonts* : persona: Manuel Abranches de Soveral

... fills:

- a. **Ximena Moniz**, nascuda al voltant de 1060, morta el 1128 (a l'edat de possiblement 68 anys). Veure **69486643**.

- 138.973.288 Berenger**, *vicomte d'Avignon* i de *Sisteron*, nascut el 1000, mort abans de 1065. Pares: **277946576** i **277946577**.

Nota : **BERENGER**, son of ADALELME & his wife Beliede --- (-[14 Feb 1063/13 Jul 1065]). "Bertrannus comes" donated property to Saint-Victor Marseille by undated charter, dated to [1018/32], subscribed by "Beringarius vicecomes [781]. "Barangarius" confirmed the donation of half of "Turris" by "Aldebertus avunculus meus" to Saint-André-lès-Avignon by charter dated 1030[782]. "...Berengerius, Amicus frater suus..." subscribed a charter dated Aug 1031 under which "Bertrandus...comes vel gubernator Provincie regionis" donated property to Saint-Victor Marseille[783]. "Bellilidis...cum filiis meis Carbonello, Berengario atque Amico" donated property "in comitatu Arelatense in loco...Gimellus" to Saint-Victor Marseille, for the soul of "Heldeberti episcopi", by charter dated 1036[784]. "Vicomite [d'Avignon]. "Berengarius" consented to the foundation of Valence Saint-Rufus by charter dated 1 Jan 1039, signed by "filii sui Rostagnus et Leodegarius"[785]. "Berengarius et uxor mea Girberga" donated property "in comitatu Vensensi...quarta pars ville...Saleta Saramanni" to Saint-Victor Marseille by charter dated 25 Oct [1040], signed by "filii eorum Rostagnus et Berengerius"[786]. "Bertrannus...marchio sive comes Provincie" granted property "territorio castelli...Forcalcherium" to Saint-Victor Marseille, for the soul of "genitoris mei Willelmi", by charter dated 1044, subscribed by "Berengarius vicecomes, Miro vicecomes, Raiambaldus de Nica, Rostagnus vicecomes...", and renewed by "Vilelmus et Gauzfredus comites sive marchiones Provincie, filii prefati Bertranni" (witnessed by "Berengarius filius Berengarii vicecomitis")[787]. "Barangarius", with the consent of "uxoris meæ Gisberge et filiorum meorum...Rostagni episcopi et Berengarii, Raymundi, Willelmi, Leodegarii, Rostagni, Bertranni", donated "ecclesiam Sancte Trinitatis...in territorio Avennicensi in castro...Pons Sorgie" to Cluny by charter dated 14 Feb 1063, signed by "...Petrus Amicus et fratres sui...Willelmus, Eldebertus et Amicus...Rostagnus et Willelmus et Leodegarius vicecomites, Rostagnus et Raymundus filii Willelmi vicecomitis"[788]. **M GERBERGE**, daughter of MIRON & his wife Odile --- (-after 14 Feb 1063). "Berengarius et uxor mea Girberga" donated property "in comitatu Vensensi...quarta pars ville...Saleta Saramanni" to Saint-Victor Marseille by charter dated 25 Oct [1040], signed by "filii eorum Rostagnus et Berengerius"[789]. Her parentage is confirmed by the undated charter under which her son "Rostagnus...Avinionensis episcopus" donated property, previously given by "Miro quondam avunculus meus" and unjustly retained by "Berengarius frater meus",

to Saint-Victor Marseille[790]. "Barangarius", with the consent of "uxoris meæ Gisberge et filiorum meorum...Rostagni episcopi et Berengarii, Raymundi, Willelmi, Leodegarii, Rostagni, Bertranni", donated "ecclesiam Sancte Trinitatis...in territorio Avennicensi in castris...Pons Sorgie" to Cluny by charter dated 14 Feb 1063[791]. "Rostagnus...Avinionensis ecclesie episcopus" confirmed the donation to Marseille Saint-Victor made by "Miro quondam avunculus meus", which had been unjustly taken by "Berengarius frater meus" and donated again after the death of the latter, confirmed by "uxor Willelmi Bertranni comitis videlicet comitissa, Guirberga et filii eius Willelmus, Raimundus, Lothgerius, Rostagnus...", by charter dated to before 1080[792]. Berenger & his wife had seven children. [781] Marseille Saint-Victor, Tome II, Chartularium Majus, 666, p. 12. [782] Manteyer (1908), p. 369, quoting Cartulaire de Saint-André, fo. 36. [783] Marseille Saint-Victor, Tome I, 455, p. 460. [784] Marseille Saint-Victor, Tome I, 180, p. 210. [785] Chevalier, U. (ed.) (1891) Codex diplomaticus ordinis Sancti Rufi Valentiae (Valence) ("Valence Saint-Rufus") I, p. 1. [786] Marseille Saint-Victor, Tome II, Chartularium Majus, 790, p. 141. [787] Marseille Saint-Victor, Tome II, Chartularium Majus, 659, p. 3. [788] Cluny Tome IV, 3387, p. 484. [789] Marseille Saint-Victor, Tome II, Chartularium Majus, 790, p. 141. [790] Marseille Saint-Victor, Tome II, Chartularium Majus, 664, p. 10. [791] Cluny Tome IV, 3387, p. 484. [792] Marseille Saint-Victor, Tome II, 664, p. 10.

Fonts : persona: J-P.de Palmas (Charles Cawley & FMG) 28 x 2016, familia: J-P.de Palmas (FMG) 23 ix 2012, defunció: Grégory Grattepanche (fichier personnel)

... [relation] ...

**138.973.289 Gerberge de Sisteron**, co-seigneur de La Salette de Samaran, morta després de 14 de febrer de 1063. Pares: **277946578** i **277946579**.

Nota : **GERBERGE**, daughter of MIRON & his wife Odile --- (after 14 Feb 1063). "Berengarius et uxor mea Girberga" donated property "in comitatu Vensensi...quarta pars ville...Saleta Saramanni" to Saint-Victor Marseille by charter dated 25 Oct [1040], signed by "filii eorum Rostagnus et Berengerius"[789]. Her parentage is confirmed by the undated charter under which her son "Rostagnus...Avinionensis episcopus" donated property, previously given by "Miro quondam avunculus meus" and unjustly retained by "Berengarius frater meus", to Saint-Victor Marseille[790]. "Barangarius", with the consent of "uxoris meæ Gisberge et filiorum meorum...Rostagni episcopi et Berengarii, Raymundi, Willelmi, Leodegarii, Rostagni, Bertranni", donated "ecclesiam Sancte Trinitatis...in territorio Avennicensi in castris...Pons Sorgie" to Cluny by charter dated 14 Feb 1063[791]. "Rostagnus...Avinionensis ecclesie episcopus" confirmed the donation to Marseille Saint-Victor made by "Miro quondam avunculus meus", which had been unjustly taken by "Berengarius frater meus" and donated again after the death of the latter, confirmed by "uxor Willelmi Bertranni comitis videlicet comitissa, Guirberga et filii eius Willelmus, Raimundus, Lothgerius, Rostagnus...", by charter dated to before 1080[792]. Berenger & his wife had seven children. [789] Marseille Saint-Victor, Tome II, Chartularium Majus, 790, p. 141. [790] Marseille Saint-Victor, Tome II, Chartularium Majus, 664, p. 10. [791] Cluny Tome IV, 3387, p. 484. [792] Marseille Saint-Victor, Tome II, 664, p. 10.

Gerberge x Bérenger d'Avignon ; son mari et elle offrent un quart de la Salette de Samaran comme nous l'avons remarqué précédemment et leur fils Rostang, évêque d'Avignon cite son oncle Miron en 1080 dans la charte n° 664 du cartulaire de Saint-Victor.  
Fonts : persona: J-P.de Palmas (Quelle famille pour Odile de Nice) 23 ix 2012, familia: J-P.de Palmas (FMG) 23 ix 2012

... (au moins 3 fils (Raimond est le 3<sup>e</sup>) fils):

a. **Raymond Décan de Posquières**, nascut al voltant de 1040, mort després de 12 de juliol de 1096. Veure **69486644**.

**138.973.296 Robert II le Pieux (Capétiens)**, *roi des Francs* (24 d'octubre de 996 - 20 de juliol de 1031), *duc de Bourgogne* (1002-al voltant de 1016), nascut el 972, Orléans (Loiret), batejat el 27 de març de 972, Sainte-Croix, Orléans (Loiret), mort el 20 de juliol de 1031, Château, Melun (Seine-et-Marne), enterrat, Basilique, Saint-Denis (Seine-Saint-Denis) (a l'edat de 59 anys). Pares: **277946592** i **277946593**, [relation] **Bozala d'Italia**, nascuda entre el 951 i 956, morta el 7 de febrer de 1003, Gand (Belgique), filla de **Berengario II di Ivrea**, re di Italia ca 900-966 i **Willa III d'Arlès** ca 915-966. [relation] **Berthe de Bourgogne**, nascuda el 964, morta abans de juliol de 1031, filla de **Conrad I le Pacifique de Bourgogne**, roi des Deux-Bourgognes ca 930-993 i **Mathilde (Carolingiens)** ca 943-992.

Nota :



Robert le Pieux faisant l'office à Orléans.

Bibliothèque Nationale de France, manuscrit de Jean Fouquet. Grandes Chroniques de France, XVe siècle

Robert II le Pieux est né à Orléans vers 972 et est mort au château de Melun le 20 juillet 1031. Fils d'Hugues Capet et de son épouse Adélaïde d'Aquitaine, il est le deuxième roi franc de la dynastie capétienne. Il règne de 996 à 1031 et est ainsi l'un des souverains de l'an mil.

Associé dès 987 à la royauté, il assiste son père sur les questions militaires (avec la conquête de Laon, en 988-991). Sa solide instruction, assurée par Gerbert d'Aurillac à Reims, lui permet de s'occuper des questions religieuses dont il devient rapidement le garant (il dirige le concile de Verzy en 991 et celui de Chelles en 994). Poursuivant l'œuvre politique de son père, après 996, il parvient à maintenir l'alliance avec la Normandie et l'Anjou et à contenir les ambitions d'Eudes II de Blois. Au prix d'une longue lutte débutée en avril





1003, il conquiert le duché de Bourgogne qui aurait dû lui revenir en héritage à la mort, sans descendance directe, de son oncle Henri Ier de Bourgogne, mais que ce dernier avait transmis à son beau-fils Otte-Guillaume. Les déboires conjugués de Robert le Pieux avec Rozala d'Italie et

Berthe de Bourgogne (qui lui valent une menace d'excommunication), puis la mauvaise réputation de Constance d'Arles, contrastent étrangement avec l'aura pieuse, à la limite de la sainteté, que veut bien lui prêter son biographe Helgaud de Fleury dans la Vie du roi Robert le Pieux (Epitoma vitae regis Roberti pii). Sa vie est alors présentée comme un modèle à suivre, faite d'innombrables donations pieuses à divers établissements religieux, de charité envers les pauvres et surtout de gestes considérés comme sacrés, telle que la guérison de certains lépreux : Robert est le premier souverain considéré comme thaumaturge. La fin de son règne révèle la relative faiblesse du souverain qui doit faire face à la révolte de son épouse Constance d'Arles puis de ses propres fils (Henri et Robert) entre 1025 et 1031.

[Lire la suite sur wikipedia](#) **Un amour pour Berthe de Bourgogne (996-1003)**

Après environ trois ou quatre années de mariage (vers 991-992), le jeune Robert répudié Rozala (ou Suzanne) que son père l'avait forcé à épouser en dépit de l'âge déjà avancé de la mariée (environ 35 ans). Elle est invitée à repartir dans ses domaines en Flandre rejoindre son fils Baudouin IV. En revanche, Robert a pris le soin de préserver la dot de Rozala, c'est-à-dire le port de Montreuil qui se révèle être un point stratégique sur la Manche[27]. Les historiens pensent qu'à partir de cette période, Robert souhaitait dégrader son père, il aimerait enfin régner seul. De plus, comment approuver une union qui n'a donné, au bout de plusieurs années, aucune progéniture ? C'est pour cette raison que le vieux Hugues et ses conseillers ne s'opposent pas à la procédure de divorce. « Le roi Robert, arrivé à l'âge de sa dix-neuvième année, dans la fleur de sa jeunesse, répudia, parce qu'elle était trop vieille, sa femme Suzanne, Italienne de nation. » — Richer de Reims, Histoire, 996-998. « Homme seul, Robert recherche une conjointe qui lui donnerait la progéniture mâle tant espérée. Au début de l'an 996, probablement au cours de la campagne militaire contre Eudes de Blois, il rencontre la comtesse Berthe de Bourgogne, épouse de ce dernier. Elle est la fille du roi de Bourgogne Conrad III et de Mathilde, fille de Louis IV d'Outremer. Robert et Berthe sont attirés l'un vers l'autre, malgré l'hostilité du roi Hugues (la maison de Blois est le grand ennemi des Capétiens). Pourtant, Robert y voit outre son intérêt sentimental, également un gain territorial puisque Berthe apporterait l'ensemble des territoires blésois[29]. Or, en 996, Eudes de Blois décède en mars puis Hugues Capet en octobre : le mariage peut avoir lieu. Cependant deux détails s'opposent à cette union. D'abord Robert et Berthe sont cousins au troisième degré et lui est le parrain de Thibaud, un des fils de Berthe. Selon le droit canon, le mariage se révèle alors impossible[30]. Les deux anciens ont des relations physiques et Robert met sous tutelle une partie du comté de Blois. Il reprend à son compte la cité de Tours et Langeais à Fouleux Nerra, rompant ainsi l'alliance angevine, fidèle soutien du feu roi Hugues Capet. En ce début de règne, les rapports d'alliance s'inversent. » Berthe, l'épouse d'Eudes, prit le roi Robert pour défenseur de ses affaires et pour avoué. » — Richer de Reims, Histoire, 996-998. « Le couple trouve rapidement des évêques complaisants pour le marier, ce qui est fait vers novembre-décembre 996 par Archambaud de Sully, archevêque de Tours, au grand dam du nouveau pape Grégoire V. Pour plaire à l'autorité pontificale, le jeune souverain annule la sentence du concile de Saint-Basle, libère l'archevêque Arnoul et le restaure sur le siège épiscopal de Reims. Gerbert d'Aurillac doit alors se réfugier auprès de l'empereur Otton III en 997. Le pape rappelle à l'ordre Robert et Berthe pour « union incestueuse »[33]. Enfin, deux conciles réunis d'abord à Pavie (février 997) puis à Rome en (été 998) les condamnent à faire pénitence pendant sept années, et en cas de non-séparation, ils seraient frappés d'excommunication. Mais au bout de 5 ans d'union, il n'y pas de descendance: Berthe et Robert qui sont consanguins n'ont eu qu'un enfant mort-né. Robert cède et se rend à Rome pour se soumettre au pape. L'accession de Gerbert d'Aurillac au pontificat sous le nom de Sylvestre II n'y change rien; sans enfant, le roi doit quitter Berthe en 1003 mais il n'aura jamais été condamné, peut-être grâce à l'accession de son ancien maître rémois sur le trône pontifical en 999[34].

### Iconographie

Gisants de Robert II Le Pieux et Constance d'Arles en la Basilique St-Denis. **Bibliographie**

*Vie de Robert II le Pieux*, par Helgaud de Fleury, vers 1040 (traduction Guizot de 1824)

**ROBERT de France**, son of HUGUES Capet King of France & his wife Adelais [de Poitou] (Orléans ([27 Mar] 972-Château de Melun 20 Jul 1031, bur église de l'Abbaye royale de Saint-Denis). The Genealogiæ Scriptoris Fusiaciensis names "Robertum regem et filiam Hadevidem...comitisam Hainonensium" as the children of King Hugues[176]. He was invested as associate-king with his father 25 Dec 987, consecrated 1 Apr 988 at the cathedral of Sainte-Croix in Orléans[177]. He succeeded his father in 996 as ROBERT II "le Pieux"[178] King of France. He claimed the duchy of Burgundy on the death of his paternal uncle Duke Henri in 1002, but took 12 years to complete its conquest in the face of opposition from Otto-Guillaume Comte de Mâcon[179]. After the death of Emperor Heinrich II in 1024, King Robert supported the rebels (led by Frédéric II Duke of Upper Lotharingia) opposed to King Konrad II but he refused the crown of Italy which they offered it to him. Robert nevertheless sent troops to attack Mlerz, but was repulsed[180]. The Chronicle of Alberic de Trois-Fontaines records the death in 1031 of "rex Francorum Robertus"[181]. Rodolfus Glaber records the death of King Robert at Melun in July and his place of burial[182]. The necrology of Chartres cathedral records the death "XII Kal Aug" of "Rotbertus rex"[183]. The necrology of the abbey of Saint-Denis records the death "XIII Kal Aug" of "Rotbertus...Francorum rex"[184]. **m firstly 988, before 1 Apr, repudiated [991/92] as her second husband, ROZALA [Suzanne] of Ivrea**, widow of ARNOUL II "le Jeune" Count of Flanders, daughter of BERENGARIO II ex-King of Italy [Ivrea] & his wife Willa of Tuscany-Arles ([950/960]-13 Dec 1003 & 7 Feb 1004, bur Gent, church of the Abbey de Saint-Pierre du Mont-Blandin). Italy records that two of the daughters (unnamed) of ex-King Berengario were brought up in the imperial palace by the empress after being brought to Germany[185]. One of these two daughters was presumably Rozala, bearing in mind that the emperor arranged her marriage. The Genealogica Comitum Flandriæ Bertiniana names "filiam Berengeri regis Langobardorum, Ruzelam quæ et Susanna" as wife of Comte Arnoul[186]. The Annales Elnonenses Minoræ record the marriage [undated between 950 and 968] of "Arnulfus iunior" and "filiam Berengeri regis Susannam"[187]. Her marriage was presumably arranged by Emperor Otto to increase his influence in Flanders at a time when Lothaire IV King of the West Franks was asserting his own control over the county. According to Nicholas, Count Arnoul II married Rozala of Ivrea when he reached the age of majority in 976[188], but the source on which this is based has not been located. "Baldwinus marchysus cum matre sua Susanna" donated "villam Aflinghem...jacentem in pago Tornacinsæ" to Saint-Pierre de Gand, after the death of "Arnulfi marchysi"; by charter dated 1 Apr 988, signed by "...Waldberto advocato, Theoderico comite, Arnulfo comite, Artoldo comite, Baldwino comite, item Arnulfo comite..."[189]. The Vita Sancti Bertulfi names "Rozala filia...Berengeri Regis Italiae", specifying that "post mortem Arnulfi [Balduni filius] principis, Roberto Regi Francorum nupsit et Susanna dicta"[190]. Kerrebrouck, presumably basing his supposition on this passage from the Vita Sancti Bertulfi, says that she adopted the name Suzanne on her second marriage[191], but the sources quoted above show that she was referred to by this name earlier. Hugues "Capet" King of France arranged her second marriage to his son and heir, apparently as a reward for Flemish help when he seized power in 987[192]. She was given Montreuil-sur-Mer by the county of Flanders as her dowry on her second marriage. Richer records that King Robert repudiated his wife "Susannam...genere italicam eo quod anus esset" but refused to allow her to retake her castle at Montreuil, where she had constructed another nearby[193]. She returned to Flanders after she was

reputed by her second husband, and became one of the principal advisers of her son Count Baldwin IV. France retained Montreuil-sur-Mer. "Susanna regina cum filio suo Baldwino" donated "alodem suum...Atingehem...et in Testereph" to Saint-Pierre de Gand, for the soul of "filie sue Mathildis", by charter dated 26 Jun 995[194]. "Susanna regina...cum filio suo Baldwino" donated "alodem suum...in pago Flandrensi...in Holtawa...in Fresnere...in Clemeskirca...in Jatbeka...in Sclefeta..." to Saint-Pierre de Gand by charter dated 1 Jun 1003[195]. The Annales Elnonenses Minores records the death in 1003 of "Susanna regina"[196]. The Memorial of "regina Susanna" records her death "VII Feb[197]. **m secondly (late 996/early 997, divorced Sep 1001) BERTHE of Burgundy**, widow of EUDES I Comte de Blois et de Chartres, daughter of CONRAD I "le Pacifique" King of Burgundy [Well] & his wife Mathilde de France [Carolingian] (1964/965-16 Jan after 1010). The Liber Memororum Regum Francorum names "Berta filia Conradi regis Burgundiae" as wife of "Odone comitis Carnotensium"[198]. This origin is corroborated by Rodulfus Glauber who names "Odo natus ex filia Cunoaridi regis Austrasiorum, Berta nomine"[199]. "Odo comes" restored "villam...Culturam" to Marmoutier, for the souls of "...domini Hugonis archiepiscopi, cuius ibi corpus...jacet", by charter dated to [986], subscribed by "Berte comitissæ uxoris eius, maioris filii eius Teutboldi, filii eius Odonis adhuc in cunabulo"[200]. Richer records that King Robert married "Berta Odonis uxor"[201]. "Berta...regina cum filiis meis Teutbaldo...episcopo nec non Odoni comitis" donated tonlieu over boats at Blois to Marmoutier by undated charter[202]. Pope Gregory V called on King Robert to repudiate his wife in 998 on grounds of consanguinity. The request was repeated in 1001 by the court of Rome. Robert at first refused and the kingdom of France was excommunicated[203]. "Bertæ reginæ, Odonis comitis filii eius..." subscribed the charter dated 1004 under which "Gislebertus prepositus" recorded a donation[204]. The king, in reaction to the 1108 assassination of his favourite Hugues de Beauvais who had served Queen Berthe, visited Rome in 1008 in an unsuccessful attempt to divorce his third wife in order to take back Berthe[205]. "Odonis comitis, Ermengardis uxoris eius, Bertæ reginæ..." subscribed the charter dated after 1005 under which "comitem Odonem" donated property "in comitatu Dunensi...Boscut Medius" to "Sancti Petri"[206]. The necrology of Chartres cathedral records the death "XVII Kal Feb" of "Berta mater Odonis comitis"[207]. **m thirdly (after Sep 1001 before 25 Aug 1003) CONSTANCE d'Arles**, daughter of GUILLAUME II "le Libérateur" Comte d'Arles [Provence] et Marquis & his second wife Adelaïs [Blanche] d'Anjou (987/89)-Château de Melun 22 or 25 Jul 1032, bur église de l'Abbaye royale de Saint-Denis). The Historia Francorum names "Constantiam, filiam Guillelmi comitis Arelatensis, natam de Blanca sorore Gaurdri comitis Andegavensis" as wife of King Robert[208]. The Chronicle of Alberic de Trois-Fontaines also names "Constantia filia fuit Blanche comitissæ Arelatensis" as wife of "Robertus rex"[209]. The Chronicon Hugonis names "Constantiam" as wife of "Robertus", specifying that she was "cognatam Hugonis Autisiodorensis episcopi comitis Cabilonensis"[210]. This is presumably based on Rodulfus Glauber who states incorrectly that "Constantiam...filiam...prioris Willemi Aquitaniae ducis" was wife of King Robert II, specifying that she was "cognatam" of Hugues Comte de Chalon Bishop of Auxerre[211]. The only relationship so far identified between the two is that Constance's maternal uncle, Geoffroy I Comte d'Anjou, was the second husband of the mother of Comte Hugues. Rodulfus Glauber dates her marriage to "about the year 1000"[212]. The king attempted to separate from Constance in 1008 in order to take back his second wife, according to Rodulfus Glauber through the influence of "Hugo dictus Beluacensis"[213], but he restored Constance's royal prerogatives end-1009[214]. She opposed her husband's proposal to crown their second son Henri as associate king in 1026, supporting the candidature of her third son Robert[215]. She organised two revolts against King Robert, and another against her son King Henri I after his accession in 1031[216]. Rodulfus Glauber records the death of Queen Constance in the same city as her husband [Melun] and in the same month [July] in the following year, as well as her place of burial[217]. The necrology of the abbey of Saint-Germain-des-Près records the death "XI Kal Aug" of "regina Constancia"[218]. The necrology of Argenteuil Priory records the death "VIII Kal Aug" of "Constance regina"[219].

Fonts : persona: M.Rérolle (Pays de Loire et Aquitaine, de Robert le Fort aux premiers capétiens, p. 175), J-P de Palmas (wikipedia, Iconographie, FMG) 19-ii-2009, familia 2: Hervé Balestrieri ( Encyclopédie Wikipedia, article [http://fr.wikipedia.org/wiki/Robert\\_II\\_de\\_France](http://fr.wikipedia.org/wiki/Robert_II_de_France) ) 08.02.2011, familia 3: F.-L. Jacquier (Patrick Van Kerrebrouck, Les Capétiens, 2000, p. 55-63)

... [relation] ...

**138.973.297 Constance d'Arles**, nascuda entre el 987 i 989, morta el juliol de 1032, Melun. Pares: **277946594** i **277946595**.

Nota : Selon Christian Settignano, dans un article publié dans la très sérieuse revue Héraldique & Généalogie (n° 96 Juin 1995 pages 263 à 268), Constance de Provence pourrait être le "chaînon manquant" permettant de relier Henri Ier Capet, fils de Constance d'Arles (alias Constance de Provence), à Ramsès II. L'auteur étudie dans cet article, génération par génération et sources à l'appui, si la filiation est sûre, possible ou seulement présomptive. Il conclut son article ainsi : " Mais et nous insistons encore une fois, on ne saurait fonder aucune certitude, même présomptive sur les éléments d'appréciation à notre disposition. Ce que nous proposons c'est une indication de ce que pourrait être une chaîne généalogique reliant l'Europe occidentale actuelle aux pharaons d'Égypte. Surtout, nous voudrions par ce travail indiquer que pareilles filiations, même si elles devaient se révéler inexactes ou rester incertaines ne sont pas à priori absurdes comme on a trop tendance à le croire lorsque l'on méconnaît le domaine de l'antiquité et les progrès qui y ont été fait en généalogie " Quiconque s'intéresse avec un peu d'attention à la généalogie sait que cette science réserve parfois des surprises inattendues. Cela est vrai à tous les niveaux, mais plus encore peut-être pour celui qui cherche les alliances les plus reculées de nos grandes familles. On entre là dans un domaine particulier, semé d'embûches et où les chimères abondent. Pour des périodes particulièrement obscures ou éloignées, on ne saurait en effet exiger la confirmation formelle de telle ou telle filiation. Un faisceau concordant d'indices peut souvent faire office ici de preuve virtuelle. La généalogie se trouve à ce moment être non plus l'expression de faits, mais de probabilités, ainsi que l'a fort pertinemment défini J. Morris. En dépit d'abus regrettables, cela ne doit pas masquer la rigueur qui existe en réalité derrière ces reconstructions hypothétiques. La connaissance exhaustive des sources disponibles, l'utilisation d'une méthode critique dans le manientement de la conjoncture rendent tout à fait crédibles ces conclusions. Il reste cependant des possibilités plus problématiques " moins étayées, mais susceptibles d'apporter des résultats vraiment surprenants. C'est le cas lorsque l'on s'attaque à retrouver les " ponts " éventuels qui pourraient relier généalogiquement le Moyen Age et l'Antiquité. Depuis quelques années, divers travaux ont été menés dans ce sens, mettant en évidence une piste passant par les grandes maisons de Byzance ou de l'Orient Latin, puis par la féodalité arménienne, pour conduire aux rois d'Arménie de la dynastie arsacide, connus en filiation relativement assurée depuis le IIe s. ap. J.-C. (2), mais dont le fondateur, Arsakes Ier, vivait en 250 avt J.C. (3). On a fait assez peu de cas jusqu'alors des unions de ces arsacides avec les autres dynasties contemporaines (4). Le propos de cette note est d'aller un peu plus loin dans cette direction, et d'indiquer une éventuelle de jonction jusqu'à Ramsès II. Précisons immédiatement à ceux qui se réjouiraient d'avance de cette nouvelle recvue au sommet de leur arbre généalogique, qu'il n'est pas question d'affirmation, tout au plus d'une possibilité. Il s'agit, après avoir donné une version plausible du rattachement par ailleurs probable des arsacides aux achéménides de Perse, de s'interroger sur les épouses du fondateur de cette dernière dynastie, Kourash II. (Cyrus). Il y en eut à notre connaissance trois principales : 1°) Cassandane, une de ses cousines achéménides, 2°) Amytis, princesse Mède, descendant e probable d'une soeur de Crésus, 3°) Nitetis , fille d'un pharaon de la XXVI° dynastie. De chacune de ces trois épouses, les anciens ont voulu, obéissant à des motifs divers, faire descendre la postérité de Cyrus. En réalité, après examen, il n'existe aucune raison positive de préférer l'une à l'autre. Amytis toutefois est d'existence moins assurée et ne semble guère convenir chronologiquement. Ce dernier argument vaut également pour Cassandane, malgré le témoignage d'Hérodote. Ainsi, si l'on devait être amené à préférer Nitetis. Alors il s'ensuivrait un lien avec l'Égypte qui nous mènerait raisonnablement à Ramsès. Mais, et nous insistons encore une fois, on ne saurait fonder aucune certitude, même présomptive, sur les éléments d'appréciation à notre disposition. Ce que nous proposons, c'est une indication de ce que pourrait être une chaîne généalogique reliant l'Europe Occidentale actuelle aux lointains pharaons d'Égypte. Surtout, nous voudrions par ce travail indiquer que pareilles filiations, même si elles devaient se révéler inexactes ou rester incertaines, ne sont nullement absurdes " a priori" comme on a trop tendance à le croire lorsque l'on méconnaît le domaine de l'Antiquité et les progrès qui y ont été effectués en généalogie.

Voyez <http://erwan.gil.free.fr/index.php?mod=freepages&pageid=6> **Iconographie**



Tête de Constance d'Arles -

**Basilique St-Denis**

Gisants de Robert II Le Pieux et Constance d'Arles en la Basilique St-Denis.

Fonts : persona: F-L. Jacquier (Christian Settiani, revue *Héraldique & Généalogie* n° 96, juin 1995, pp. 263 à 268) A-369 20050521, J-P de Palmas (Basilique St-Denis, Iconog - LDSS-6H5graphie) vi2009, F.BBrès 29/07/10, familia: F-L. Jacquier (Patrick Van Kerrebrouck, *Les Capétiens*, 2000, p. 55-63)

... fills:

- a. **Advise**, nascuda el 1004, morta el 1079 (a l'edat de 75 anys). Veure **555922593**.
- b. **Hugues**, nascut al voltant de 1007, mort el 17 de setembre de 1025 (a l'edat de possiblement 18 anys).

Fonts : defunció: S.Fourlinnie (Histoire des rois de France d' Pascal Arnoux)

- c. **Henri I**, nascut el 4 de maig de 1008, Reims (Marne), mort el 4 d'agost de 1060, Vitry-aux-Loges (Loiret), enterrat, Abbaye de Saint-Denis (a l'edat de 52 anys). Veure **69486648**.
- d. **Adélaïde**, nascuda el 1009, morta el 8 de gener de 1079, abbaye Notre-Dame, Messines, Flandre-Occidentale (Belgique), enterrada, crypte, église de l'abbaye Notre-Dame, Messines, Flandre-Occidentale (Belgique) (a l'edat de 70 anys). Veure **138995883**.
- e. **Constance**, nascuda al voltant de 1010, morta. Veure **555983515**.
- f. **Robert le Vieux de Bourgogne**, nascut al voltant de 1011, assassinat el 18 de març de 1076, Fleurey-sur-Ouche (Côte-d'Or), enterrat el 21 de març de 1076, Saint-Seine l'Abbaye (Côte-d'Or) (a l'edat de possiblement 65 anys). Veure **277991734**.
- g. **Eudes**, mort després de 1055.

... fills **138973296** (X2):

- a. **Nn**, mort jove.

Nota : *Enfant mort-né.*

Fonts : persona: Hervé Balestrieri ( Encyclopédie Wikipedia, article [http://fr.wikipedia.org/wiki/Robert\\_II\\_de\\_France](http://fr.wikipedia.org/wiki/Robert_II_de_France) ) 08.02.2011

**138.973.298 Iaroslav I Vladimirovitch le Sage (Rurikides)**, àlies Ярослае, *prince de Novgorod*, nascut possiblement el 980, mort el 20 de febrer de 1054 (a l'edat de possiblement 74 anys). Pares: **277946596** i **277946597**. [relation] **Ne N**.

Nota :

**Velikii Kniaz Yaroslav I the Wise** (c. 978-1054) (Russian: Ярослае, Christian name: Yury, or George) was thrice prince of Novgorod and Kiev, uniting the two principalities for a time under his rule. During his lengthy reign, Kievan Rus' reached a zenith of its cultural flowering and military power.

**His way to the throne** Early years of Yaroslav's life are enshrouded in mystery. He was one of the numerous sons of Vladimir the Great, presumably his second by Rogneda of Polotsk, although his actual age (as stated in the Primary Chronicle and corroborated by the examination of his skeleton in the 1930s) would place him among the youngest children of Vladimir. It was speculated that he was a child begotten out of wedlock after Vladimir's divorce with Rogneda and his marriage to Anna Porphyrogeneta. Yaroslav figures prominently in the Norse Sagas under the name of Jarisleif the Lambe; his legendary lameness (probably result of an arrow wound) was corroborated by the scientists who examined his relics. In his youth, Yaroslav was sent by his father to rule the northern lands around Rostov the Great but was transferred to Novgorod the Great, as befitting a senior heir to the throne, in 1010. While living

there, he founded the town of Yaroslavl (literally, Yaroslav's) on the Volga. His relations with father were apparently strained, and grew only worse on the news that Vladimir bequeathed the Kievan throne to his younger son, Boris. In 1014 Yaroslavl refused to pay tribute to Kiev and only Vladimir's death prevented a war. During the next four years Yaroslavl waged a complicated and bloody war for Kiev against his half-brother Svyatopolk, who was supported by his father-in-law, king Boleslaus I of Poland. During the course of struggle, several other brothers (Boris and Gleb, Svyatoslav) were brutally murdered. The Primary Chronicle accused Svyatopolk of planning those murders, while the Saga of Eymund is often interpreted as recounting the story of Boris's assassination by the Varangians in the service of Yaroslavl. However, the victim's name is given there as Burizlaf, which is also a name of Boleslaus I in the Scandinavian sources. It is thus possible that the Saga tells the story of Yaroslavl's struggle against Svyatopolk (whose troops were commanded by the Polish king), and not against Boris. Yaroslavl defeated Svyatopolk in their first battle, in 1016, and Svyatopolk fled to Poland. But Svyatopolk returned with Polish troops furnished by his father-in-law King Boleslaus of Poland, seized Kiev and pushed Yaroslavl back into Novgorod. In 1019, Yaroslavl eventually prevailed over Svyatopolk and established his rule over Kiev. One of his first actions as a grand prince was to confer on the loyal Novgorodians (who had helped him to regain the throne), numerous freedoms and privileges. Thus, the foundation for the Novgorod Republic was laid. The Novgorodians respected Yaroslavl more than other Kievan princes and named a veche square after him. It is thought that it was at that period that Yaroslavl promulgated the first Russian code of laws, called Yaroslavl's Justice. **His reign** Leaving aside the legitimacy of Yaroslavl's claims to the Kievan throne and his postulated guilt in the murder of brothers, Nestor and later Russian historians often represented him as a model of virtue and styled him the Wise. A less appealing side of his personality may be revealed by the fact that he imprisoned his younger brother Sudislav for life. Yet another brother, Mstislav of Tmutarakan, whose distant realm bordered on the Northern Caucasus and the Black Sea, hastened to Kiev and inflicted a heavy defeat on Yaroslavl in 1024. Thereupon Yaroslavl and Mstislav divided Kievan Rus: the area stretching left from the Dnieper, with the capital at Chernihiv, was ceded to Mstislav until his death in 1036. In his foreign policy, Yaroslavl relied on the Scandinavian alliance and attempted to weaken the Byzantine influence on Kiev. In 1030 he reconquered from the Poles Red Rus, and concluded an alliance with king Casimir I the Restorer, sealed by the latter's marriage to Yaroslavl's sister Maria. In another successful military raid the same year, he conquered the hypothetical Estonian fortress of Tarbatu, built his own fort in that place, which went by the name of Yuriev (after St George, or Yury, Yaroslavl's patron saint) and forced the surrounding province of Ulgarnia to pay annual tribute (possibly until 1061). In 1043 Yaroslavl staged a raid against Constantinople led by his son Vladimir. Although the Rus army was defeated, Yaroslavl managed to conclude the war with a favourable treaty and prestigious marriage of his son Vsevolod to the emperor's daughter. To defend his state from nomadic tribes threatening it from the south he constructed a line of fortifications near the towns of Chersones, Kanev and Pereyaslav. To celebrate his decisive victory over the Pechenegs (who thereupon disappear from history) he sponsored the construction of the Saint Sophia Cathedral in 1037. Other celebrated monuments of his reign, such as the Golden Gates of Kiev, have since perished. Yaroslavl was a notable patron of book culture and learning. In 1051, he had a Russian monk Ilarion proclaimed the metropolitan of Kiev, thus challenging old Byzantine tradition of placing Greeks on the episcopal sees. Ilarion's discourse on Yaroslavl and his father Vladimir is frequently cited as the first work of Old Russian literature.

**Family life and posterity** In 1019, Yaroslavl married Ingegerd Olofsdotter, daughter of king of Sweden, and gave Ladoga to her as a marriage gift. There are good reasons to believe that before that time he had been married to a woman named Anna, of disputed extraction. In the Saint Sophia Cathedral, one may see a fresco representing the whole family: Yaroslavl, Irene (as Ingigerd was known in Rus), their 5 daughters and 5 sons. Yaroslavl married three of his daughters to foreign princes who lived in exile at his court: Elizabeth to Harald III of Norway (who had attained her hand by his military exploits in the Byzantine Empire); Anastasia to the future Andrew I of Hungary, and the youngest daughter Anne of Kiev married Henry I of France and was the regent of France during their son's minority. Another daughter may have been the Agatha who married Edward the Exile, heir to the throne of England and was the mother of Edgar Atheling and St. Margaret of Scotland. Yaroslavl had one son from the first marriage (his Christian name being Ilya), and 6 sons from the second marriage. Apprehending the danger that could ensue from divisions between brothers, he exhorted them to live in peace with each other. The eldest of these, Vladimir of Novgorod, best remembered for building the Saint Sophia Cathedral in Novgorod, predeceased his father. Three other sons - Izyaslav, Svyatoslav, and Vsevolod - reigned in Kiev one after another. The youngest children of Yaroslavl were Igor of Volynia and Vyacheslav of Smolensk. [http://en.wikipedia.org/wiki/Yaroslavl\\_I\\_the\\_Wise](http://en.wikipedia.org/wiki/Yaroslavl_I_the_Wise) **Parents** There is also a case for Yaroslavl's descent from Anna. According to this theory, Nestor the Chronicler deliberately represented Yaroslavl as Rogneda's son, because he systematically removed all information concerning Kievan ties with Byzantium, spawning pro-Varangian bias (see Normanist theory for details). Proponents allege that Yaroslavl's true age was falsified by Nestor, who attempted to represent him as 10 years older than he actually had been, in order to justify Yaroslavl's seizure of the throne at the expense of his older brothers. The Primary Chronicle, for instance, says that Yaroslavl died in 1054 at the age of 76, thus putting his birth at 978, whereas Vladimir's encounter and marriage to Yaroslavl's purported mother Rogneda is dated to 980. Elsewhere, speaking about Yaroslavl's rule in Novgorod (1016), Nestor says that Yaroslavl was 28, thus putting his birth at 988. The forensic analysis of Yaroslavl's skeleton seems to have confirmed these suspicions, estimating Yaroslavl's birth at ca. 988-990, i.e., after the Baptism of Kievan Rus and Vladimir's divorce with Rogneda. Consequently, it is assumed that either Yaroslavl was Vladimir's natural son born after the latter's baptism, or he was his son by Anna. Of course, if Yaroslavl really had an imperial Byzantine descent, he wouldn't have missed the chance to publicize it. Some have seen the willingness of European kings to marry Yaroslavl's daughters as an indication of this. Subsequent Polish chroniclers and historians, in particular, were eager to view Yaroslavl as Anna's son. Recent proponents evoked onomastic arguments, which have often proved decisive in the matters of medieval prosopography. It is curious that Yaroslavl named his elder son Vladimir (after his own father) and his eldest daughter Anna (as if after his own mother). Also, there is a certain pattern in his sons having Slavic names (as Vladimir), and his daughters having Greek names only (as Anna). However, in the absence of better sources, Anna's maternity remains a pure speculation. Wikipedia

Fonts : persona: Manuel Abranches de Soveral, família 1, família 2: A. Guibourgé-Czetwertyński (N. de Baumgarten, Généalogie et mariages occidentaux des Rurikides russes), casament 2: L. Gustavsson/ S.o.R.

... [relation] ...

**138.973.299 Ingegerd Ynglinggätten**, princesa av Sverige, nascuda al voltant de 1000, morta el 10 de febrer de 1050 o 1051. Pares: **277946598 i 277946599**.

Fonts : persona, casament: L. Gustavsson/ S.o.R., família: A. Guibourgé-Czetwertyński (N. de Baumgarten, Généalogie et mariages occidentaux des Rurikides russes), defunció: A. Guibourgé-Czetwertyński (N. de Baumgarten, Généalogie et mariages occidentaux des Rurikides russes; Dworzaczek)

... fills:

a. **Vladimir Iaroslavitch**, prince de Novgorod i de Halicz, nascut el 1020, mort el 4 d'octubre de 1052 (a l'edat de 32 anys). Casat amb **Ne N**, visible:

Nota : Auteur de la première Maison de Galicie

Fonts : persona: Manuel Abranches de Soveral, naixement, defunció: A. Guibourgé-Czetwertyński (Baumgarten), família: H.R.Moser/EuSt-II/128

b. **Agathe**, nascuda el 1022.

Nota : Agathe de Kiev (1022-1075) qui épousera en 1043 Édouard III d'Outre-mer.

Fonts : persona: J-P.de Palmas (Wikipédia & Histoire de l'Europe) 27 viii 2015

c. **Iziaslav I**, grand-duc de Kiev (1054-1078), prince de Kiev i de Tourov, nascut el 1024 o 1025, mort el 3 d'octubre de 1078.

Parentesc amb **Ne N**, visible:

- 2738 -

Casat al voltant de 1043 amb **Gertruda Piast**, nascuda al voltant de 1025, morta el 4 de gener de 1108 (a l'edat de possiblement 83 anys), filla de **Mieszko II Lambert Piast**, *książe polski* 990-1034 (veure **558785438**) i **Richza de Bonngau**, *krolowa Polski* ca 996-1063 (veure **558785439**), visible:

Nota : Auteur de la Maison de Tourov Iziaslav Yaroslavich (1024-1078), Kniaz' (Prince) of Turaw, Velikii Kniaz (the Grand Prince) of Kiev (since 1054), the oldest son of Yaroslav I the Wise. Iziaslav was one of the authors of "Pravda Yaroslavichev" - a part of the first Russian legal code called Russkaya Pravda. In 1043 his father Velikii Kniaz (Grand Prince) Yaroslav made an agreement with King Casimir I of Poland that recognized Cherven as part of Kiev. The agreement was sealed with a double marriage—Casimir to Dobronega, Yaroslav's sister; and Iziaslav to Gertrude, Casimir's sister. From this marriage was born Iziaslav's son Yaropolk. His other son, Sviatopolk, was illegitimate. As a result of the popular uprising in 1068, Iziaslav was deposed and fled to Poland. In 1069 he retook Kiev with the help the Polish army, however, he was ousted again by his brothers in 1073. Iziaslav turned to German emperor, Polish king and the Pope for help on several occasions. In 1077 he succeeded in retaking Kiev once again, but soon died in an internecine war against princes Oleg Svyatoslavich and Boris Vyacheslavich. [http://en.wikipedia.org/wiki/Iziaslav\\_of\\_Kiev](http://en.wikipedia.org/wiki/Iziaslav_of_Kiev)

Fonts : persona: Manuel Abranches de Soveral, B.de Crevoisier (illustration fournie par Alban Guibert Lefebure) 30 xi 2022, naixement: A. Guibourgé-Czetwertyński (Dworzaczek), família 2, defunció: A. Guibourgé-Czetwertyński (N. de Baumgarten, Généalogie et mariages occidentaux des Rurikides russes)

d. **Anastasia**, morta després de 1074.

Casada el 1039 o 1046 amb **András Ier Árpád**, *König von Ungarn* (1047-1060), nascut al voltant de 1013, mort al voltant de octubre de 1060, Zirc (a l'edat de possiblement 47 anys), fill de **Basile Árpád** /978-1037 (veure **558785436**) i **Anastazyia de Bulgària** 978-1014 (veure **558785437**). visible:

Fonts : persona, família: A. Guibourgé-Czetwertyński (N. de Baumgarten, Généalogie et mariages occidentaux des Rurikides russes), casament: A. Guibourgé-Czetwertyński (N. de Baumgarten, Généalogie et mariages occidentaux des Rurikides russes : c.1046, Dworzaczek : c.1039), defunció: A. Guibourgé-Czetwertyński (Dworzaczek)

e. **Svyatoslav II Yaroslavich**, prince de Tchernigov, nascut el 1027, mort el 27 de desembre de 1076 (a l'edat de 49 anys).

Casat amb **Oda von Dithmarschen**, filla de **Etheler**, Graf von Dithmarschen i **Ida von Elstorf** 1027. visible:

Nota : à droite sur l'illustration. Auteur de la Maison de Tchernigov Svyatoslav Yaroslavich (1027 – December 27, 1076) was the Prince (Knyaz) of Chernigov from 1054 to 1073 and Grand Prince Velikii Knyaz of Kiev from 1073 until his death. A son of Yaroslav I the Wise, he was a founder of Chernigov princely line and is sometimes referred to as Svyatoslav of Chernigov. Upon his father's death in 1054, Svyatoslav joined his brothers Vsevolod and Iziaslav in forming a kind of a princely triumvirate that oversaw the affairs of Kivan Rus' until 1072. In 1067, they defeated their cousin, Vseslav of Polotsk, on the Nemiga river and took him prisoner. A year later, the brothers were smashed by the Polovtsi on the Alta River. After a while, Svyatoslav returned to defeat these steppe nomads with a small force at the town of Snov, thus enhancing his prestige among the populace. A part of the first Russian legal code Russkaya Pravda is assigned to the brothers. Svyatoslav's first wife was named Kilikia, a lady of unknown origin, but possibly a princess from the Caucasus. Their sons were Oleg, Gleb, Roman, and David. In 1072 Svyatoslav married Oda, daughter of a certain "count Lippold", and the sister of Burkhard, provost of Trier. Oda's grand-uncles were Pope Leo IX and Henry III, Holy Roman Emperor. In 1073, the triumvirate broke up, when Svyatoslav, supported by his younger brother Vsevolod, de throne and replaced his older brother Iziaslav on the Kievan throne. Three years later, Russian scribes compiled the so-called Izbornik Svyatoslava at his request. One of the oldest relics of the Old East Slavic language, the book is a compilation of articles on grammar, logic, poetics, church, sermons, riddles, and parables. One of the miniatures represents Svyatoslav himself, standing with his second wife Oda and a son. Svyatoslav's son Oleg of Chernigov had a posterity which continues in male line to the present day. His son by Oda, Yaroslav, founded the great dynasty of Ryazan, and the Seljuk Sultan Kilij Arslan II claimed to descend from one of Svyatoslav's daughters. [http://en.wikipedia.org/wiki/Svyatoslav\\_II\\_of\\_Kiev](http://en.wikipedia.org/wiki/Svyatoslav_II_of_Kiev)

Fonts : persona: Manuel Abranches de Soveral, B.de Crevoisier (illustration fournie par Alban Guibert Lefebure) 30 xi 2022, naixement, defunció: A. Guibourgé-Czetwertyński (N. de Baumgarten, Généalogie et mariages occidentaux des Rurikides russes), família: H.R.Moser/EuSt+Baumgarten, A. Guibourgé-Czetwertyński (N. de Baumgarten, Généalogie et mariages occidentaux des Rurikides russes)

f. **Vsevolod Ier**, nascut el 1030, mort el 13 d'abril de 1093 (a l'edat de 63 anys). Veure **55882504**.

g. **Elisabeth**.

Casada el 1044 amb **Harald III Hårderåde Yngling**, kong av Norge (1047-1066), nascut el 1015, Ringerike, Buskerud (Danemark), mort el 25 de setembre de 1066, Bataille de Stamford Bridge (Angleterre) (a l'edat de 51 anys), chef de la garde Viking de l'Empereur de Constantinople, conquiert l'Angleterre où il est vaincu par Harold, fill de **Sigurd Syr Yngling**, roi de Ringerike †1018 i **Aasta Gudbrandsdatter** ca 970-1020. visible:

Casada el 1067 amb **Svend II Estridson de Danemark**, konge af Danmark (1047-1074), nascut al voltant de 1019, Angleterre, mort el 28 d'abril de 1074, Søderup (Danemark), enterrat, Roskilde (a l'edat de possiblement 55 anys), fill de **Ulf Jarl Sparkalegg** †ca 1026 i **Æstriðr de Danemark** †. visible:

Fonts : persona: Manuel Abranches de Soveral, casament 1, casament 2, família 2: A. Guibourgé-Czetwertyński (N. de Baumgarten, Généalogie et mariages occidentaux des Rurikides russes)

h. **Anne**, àlies Anne de Kiev, nascuda al voltant de 1032, morta després de 1075. Veure **69486649**.

i. **Viatcheslav Yaroslavich**, prince de Smolensk, nascut entre el 1034 i 1036, mort el 1056 o 1057.

Casat amb **Ne N**. visible:

Fonts : persona: Manuel Abranches de Soveral, naixement, defunció: A. Guibourgé-Czetwertyński (N. de Baumgarten, Généalogie et mariages occidentaux des Rurikides russes, Dworzaczek)

j. **Igor Iaroslavitch**, prince de Wladimir-Volhynsk i de Smolensk, mort el 1059 o 1060.

Casat amb **Ne.**, visible:

Fonts : persona: Manuel Abranches de Soveral, família: H.R.Moser/EuSt-II, defunció: A. Guibourgé-Czetwertyński (Dworzaczek)

... fills **138973298**-(X1):

a. **Elie**, prince de Novgorod, mort el 1020.

Fonts : persona: A. Guibourgé-Czetwertyński (N. de Baumgarten, Généalogie et mariages occidentaux des Rurikides russes)

**138.973.300 Thierry III de Hollande**, nascut al voltant de 985, mort el 27 de maig de 1039 (a l'edat de possiblement 54 anys). Pares: **277946600** i **277946601**.

- 2739 -

... [relation] ...

**138.973.301 Othelendis von Sachsen**, morta el 9 de març de 1044. Pares: **277946602** i **277946603**

Fonts : persona: F-L. Jacquier

... fills:

a. **Thierry, comte de Hollande** (5è).

Fonts : persona: J-M.Thiebaud (base Jean-Pascal Poirier) 13 x 2014

b. **Florent I**, nascut al voltant de 1016, Vlaardigen (Hollande-Méridionale, Pays-Bas), assassinat el 18 de juny de 1061, Hannert (Gueldre, Pays-Bas) (a l'edat de possiblement 45 anys). Veure **69486650**.

**138.973.302 Bernhard, Herzog von Sachsen**, nascut al voltant de 995, Lunebourg (Alemanya), mort el 29 de juny de 1059, enterrat, St Michael, Lunebourg (Alemanya) (a l'edat de possiblement 64 anys). Pares: **277946604** i **277946605**.

Nota : Bernard II (c. 995 - 29 June 1059) was the Duke of Saxony (1011-1059), the third of the Billung dynasty, a son of Bernard I and Hildegard. He had the rights of a count in Frisia. Bernard expanded the powers of the duke in Saxony and is regarded as the greatest of the Billungers. He was originally a supporter of Emperor Henry II and he accompanied him into Poland and negotiated the treaty of Bautzen of 1018. In 1019-1020, he revolted and gained the recognition of the tribal laws of Saxony, something his father had just failed to do. He returned then to war with the Slavs (Obodrites and Lutici) and drew them into his sphere of power and influence through their leader, Godescalc (Gottschalk). He supported Conrad II in 1024 and his son Henry III, though he began to fear the latter for his closeness to the Archbishop Adalbert of Bremen, an inveterate enemy of the dukes of Saxony. Though he was a critical ally of the Danes, so fundamental to Henry's arch in the Low Countries, Bernard was on the brink of rebellion until the death of Adalbert. The remainder of his reign, however, was quiet. In 1045, he erected the Alsterburg in Hamburg. He died in 1059 and was succeeded without incident by his son Ordulf. He is buried in the Church of Saint Michael in Lüneburg. Issue of Bernard II, Duke of Saxony and Eilika of Schweinfurt  
Bernard II, Duke of Saxony married to Eilika of Schweinfurt, daughter of Henry of Schweinfurt. They had: Gertrude of Saxony (c. 1030 - August 4, 1113), married: Floris I, Count of Holland, married (secondly): Robert I, Count of Flanders Ordulf, Duke of Saxony (c. 1020 - March 28, 1072), married: Ulfrhildr or Wulfrhildr of Norway (c. 1023 - May 24, 1070), daughter of Saint & King Olaf II (St.Olaf) of Norway & Astrid of Sweden Hermann I, Duke of Saxony, married: Albert III, Count of Namur. References The Royal Ancestry Bible Royal ancestors of 300 American Families By Michel L. Call ISBN 1-933194-22-7 (chart 1557) Per Frederick Lewis Weis' Ancestral Roots of Certain American Colonists Who Came To America Before 1700 (7th ed.), Gertrude is not a daughter of Elica von Schweinfurt, but of an unnamed 2nd wife. Source: [http://en.wikipedia.org/wiki/Bernard\\_II,\\_Duke\\_of\\_Saxony](http://en.wikipedia.org/wiki/Bernard_II,_Duke_of_Saxony)

Fonts : persona: F-L. Jacquier (GeneaNet "mcbauche") 20-01-2008, J-P.de Palmas (Charles Cawley & FMG) 2 vi 2016, familia: F-L. Jacquier (GeneaNet "mcbauche") 20-01-2008

... [relation] ...

**138.973.303 Eilika von Schweinfurt**, nascuda al voltant de 987, morta després de 1055. Pares: **277946606** i **277946607**.

Nota : **EILIKA** ([1000/05][1087]-10 Dec after [1055/56]). The Annalista Saxo names "Eilica...filia marchionis Heinrici de Suinvorde" as wife of "Bernhardus iunior"[1088]. The necrology of Lüneburg records the death "10 Dec" of "Eila ducissa"[1089]. **m ([1020]) BERNHARD II**, Duke in Saxony, son of BERNHARD I Duke in Saxony [Billung] & his wife Hildegard von Stade (after 990-29 Jun 1059, bur Lüneburg St Michael). [1087] Birth date range estimated on the basis of her having given birth to her first child in [1020]. [1088] Annalista Saxo 1059. [1089] Althoff, G. (ed.) (1983) Die Totenbücher von Merseburg, Magdeburg und Lüneburg (Hannover), Lüneburg.

Fonts : persona: J-P.de Palmas (Charles Cawley & FMG) 2 vi 2016, familia: F-L. Jacquier (GeneaNet "mcbauche") 20-01-2008

... fills:

a. **Ordulf**, nascut el 1022, mort el 28 de març de 1072, enterrat el 1072, église St-Michel (Lüneburg) (a l'edat de 50 anys). Veure **279392716**.  
b. **Ida**, nascuda al voltant de 1030, morta el 31 de juliol de 1102, enterrada, Namur (Bèlgica) (a l'edat de possiblement 72 anys). Veure **139696285**.  
c. **Gertrud**, nascuda al voltant de 1034, Schweinfurt (Baviera, Alemanya), morta el 4 d'agost de 1113, Furnes (Bèlgica) (a l'edat de possiblement 79 anys). Veure **69486651**.

**138.973.304 Oddone di Savoia, conte di Savoia i d'Aosta, comte de Maurienne**, nascut al voltant de 1023, mort el 19 de gener de 1057 (a l'edat de possiblement 34 anys). Pares: **277946608** i **277946609**.

Nota : Oddone di Savoia (1023 – 1056) , divenne conte di Savoia e conte d'Aosta e Moriana alla morte del fratello Amedeo I (dopo il 1051). Fu figlio secondogenito di Umberto I Biancamano e di Ancilla dei conti del Vallese. Si hanno scarsissime notizie di lui, e anche le date di nascita (o 1010, o 1020) e di morte (o 1056, o 1060) sono incerte. Ereditato il potere dal padre, lo ampliò grazie al matrimonio nel 1046 con Adelaide, contessa di Torino e Signora della Marca d'Italia, titolo che aveva ereditato dal padre Olderico Manfredi. Fu questo matrimonio con Adelaide a decidere i destini dei Savoia. Fino a quel momento essi si erano impegnati ad espandersi soprattutto al di là delle Alpi ma ora iniziarono la loro opera di espansione in Italia. Oddone aggiunse ai possedimenti ereditati dal padre la vasta contea di Torino e il marchesato d'Italia. La Marca comprendeva, oltre alla contea di Torino, anche le contee di Alba, di Albenga, di Asti e di Ventimiglia. Così l'unione tra Oddone e Adelaide fu particolarmente proficua: l'estensione dei loro domini, avendo stretto insieme le forze, era davvero ragguardevole dominando, nel complesso, territori aventi la dimensione di un regno anche se vari piccoli domini vi s'interponevano, e qui si incontrava un marchesato, qua un ducato, là una contea appartenenti a feudatari minori. Dalla moglie Adelaide ebbe cinque figli: Pietro, primo successore di Oddone di Savoia. Amedeo, che succederà al fratello Pietro. Berta, che sposò a quattordici anni Enrico IV re e poi imperatore di Germania (fu ad egli promessa sposa già all'età tre anni). Adelaide (come la madre), che divenne moglie di Rodolfo, duca di Svevia. Oddone, erroneamente considerato Vescovo di Asti. Oddone I di Savoia morì giovane (probabilmente nel 1057) e lasciò tutti i figli pressoché bambini affidati alla moglie poco più che quarantenne. Adelaide di Torino, oltre che al marito, sopravvisse anche ai figli e mantenne di fatto il potere fino alla morte, avvenuta nel 1091, 31 anni dopo quella del marito. Ricca e potente, aveva anche una grande attitudine a governare. Assiduamente corrispondente di papi e letterati, Adelaide nei panni della suocera fece paura persino all'imperatore Enrico IV, minacciandolo di chiudergli il valico del Moncenisio se quello avesse ripudiata la moglie Berta, che ben poco aveva della grinta materna. Infatti quando l'imperatore aveva dovuto marciare verso Roma, era stato costretto a chiederle il passaggio attraverso le sue terre. Adelaide non glielo aveva negato: si era limitata a chiedere in compenso del favore, una provincia transalpina che andasse ad arricchire i suoi possedimenti. [http://it.wikipedia.org/wiki/Oddone di Savoia](http://it.wikipedia.org/wiki/Oddone_di_Savoia)

Fonts : persona: Manuel Abranches de Soveral, naixement, defunció: L. Gustavsson

... [relation] ...

- 2740 -

**138.973.305 Adelaïde di Susa**, comtesse de Turin, marquise de Suse, duchesse de Souabe, Marchesa di Torino i di Susa, Condesa di Susa, nascuda al voltant de 1016, Turin (Piemont, Itàlia), morta el 19 de desembre de 1091, Canischio (provincia de Turin, Piemont, Itàlia), enterrada, San Giovanni, Turin, Torino, Piemonte (Itàlia) (a l'edat de possiblement 75 anys). Pares: **2794610** i **27946611**. [relatiu] **Hermann von Babenberg**, mort el 1038, fill de **Ernst von Babenberg**, Herzog von Schwaben i 1015 i **Gisela Konradiner** 990-1043 (veure **55878547**). [relatiu] **Enrico degli Aleramici**, marquis de Montferrat, mort al voltant de 1044, fill de **Guglielmo III degli Aleramici**, marchese del Monferrato 970-1042 i **Waza N**.

Nota : Adelaïde di Susa, conosciuta anche come Adelaïde di Torino (Torino, 1016 – Canischio, 19 dicembre 1091), fu marchesana di Torino. Era figlia dell'ardunico Oldericio Manfredi, nipote di Arduino de Candie jar Brionne (detto Arduino il Glabro) e marchesa di Torino, e dalla contessa Berta Obertagna, figlia di Oberto d'Este. Il suo matrimonio con un Savoia diede origine all'influenza dei Savoia in Piemonte. Le notizie della prima età (l'anno di nascita esatto non è noto) sono molto scarse. Adelaïde ebbe un unico fratello, che nel 1034 premorì al padre, e due sorelle, Immilla (o Irmgard o Immula), accusata con nobili tedeschi in entrambi i matrimoni, e Berta, moglie di Teutone del Monferrato e madre di Bonifacio del Vasto. Il marchese divise tra le tre figlie i suoi possedimenti la maggior parte dei quali andò proprio ad Adelaïde. Dopo la sua morte però il Piemonte meridionale (Saluzzo, Boves, Ceva, ecc.) passò al figlio di sua sorella Berta. [http://it.wikipedia.org/wiki/Adelaïde\\_di\\_Susa](http://it.wikipedia.org/wiki/Adelaïde_di_Susa)

**ADELAIDA di Susa** (Turin 1020-Canischio in Canavese 27 Dec 1091, bur Turin, cathedral of San Giovanni). She succeeded her father in 1034 as Marchesa di Susa, heiress of Auriate, Turin, Ivrea and Aosta. Her first marriage is confirmed by Herimannus who records that "Hermannus quoque dux Alamanniae" was granted "marcham soceri sui Maginfredi in Italia" by the emperor in 1034[614]. "Adalaïda f. quondam Maginfredi marchionis et coniux Ermanni ducis et marchionis" donated property "in loco Porciana" to the monastery of San Stefano at Genoa by charter dated 4 Jul [1038], signed by "Bertæ comitissæ...". [615]. "Heynricus marchio filius quondam Uuillemi similique marchioni et Adalagide comitisse iugales filia bone memorie Ooldrici qui et Maginfredi similique marchionis" donated churches to the church of Torino by charter dated 29 Jan 1042[616]. Her second marriage is confirmed by the charter dated 1043 under which "Henricus marchio filius quondam Willelmi similitur marchioni et Adalena comitissa iugales filia quondam bo. me. Oldrici...Maginfredi...marchionis" donated property to San Antonio[617]. "Adalania comitissa filia quondam Ooldricus...Maginfredi et coniux Enricus" donated property to Santa Maria di Cavour by charter dated 1043[618]. Rivaz, in his compiled index of Burgundian charters. notes a charter dated 1043 under which "Henri marquis de Montferrat et Adelaïde de Susa son épouse" donated the church of Santa Agata, Susa to the monastery of Saint-Antonin[619]. "Domnus Henricus marchio filius quondam Vuillelmi...marchio et donna Adeleita comitissa iugales, filia quondam Odelrici qui et Magnifredi...marchionis" donated property to Pinerolo by charter dated 14 Mar [1044][620]. Her third marriage is confirmed by the Annalista Saxo which names "Adelheidis que soror erat comitis qui agnominatus est de Monte Baronis in Italia et Immlue seu Irmingardis" as wife of "Otonis marchionis de Italia"[621]. She was regent for her son in 1060 after the death of her husband, playing a significant role in support of Heinrich IV King of Germany, her son-in-law in his disputes with the Papacy. "Dominus Petrus Marchio filius quond. bonæ memoriæ Oddonis marchionis...cum domina Adheleida comitissa matre sua" signed a charter dated 31 Jul 1064[622]. "Adelegida...comitissa" donated property to Pinerolo, for the souls of "domni Manfredi marchionis genitoris mei et Adalrici episcopi Barbari mei et Bertæ genitricis meæ et...domni Odonis marchionis viri mei", by charter dated 8 Sep 1064, signed by "Petri, Amedei, Vitelmi qui Bruno vicecomes vocatur...Henrici qui vocatur Marchio...". [623]. "Adalaxia comitissa filia quondam Maginfredus marchio" donated property to Pinerolo by charter dated 23 Jul 1075[624]. She mediated with Pope Gregory VII when King Heinrich submitted to him at Canossa in 1077, and received in return the town of Bugey for the house of Savoy[625]. "Domna Adelaïda comitissa filia...cum filis suis Petro et Amedeo" donated property to Novalesa, for the soul of "mariti sui Oddonis", by charter dated 16 Jul 1078[626]. "Adalegida comitissa filia Maginfredi marchionis et relicta quond. Oddonis idemque marchionis" donated property to the monastery at Taurin, in the presence of "domne Agnetis comitissæ, filiæ Wilelmi comitis et relicte quondam Petri marchionis", for the souls of "Maginfredi patris, Adalrici Astensis episcopi patris, Bertæ matris et Petri marchionis filii predictæ comitissæ Adalegide", by charter dated 4 Jul 1079[627]. The necrology of Schaffhausen records the death "XIV Kal Jan" of "Adelheida Taurinensis comitissa"[628]. "Henricus...Romanorum imperator augustus" confirmed the possessions of the church at Asti by undated charter placed in the compilation with other charters dated 1093, which notes among others property in "comitatu [Astensi]...habuit et tenuit Adheleidis comitissa"[629]. **m firstly (1035) HERMANN IV Duke of Swabia**, son of ERNST I Duke of Swabia [Babenberg] & his wife Gisela of Swabia ([1015]-28 Jul 1038). He was the stepson of Emperor Konrad II who arranged his marriage with Adelaïde who was a powerful heiress in Northern Italy[630]. **m secondly (Jan 1042) ENRICO Marchese di Monferrato**, son of Marchese GUGLIELMO & his wife Waza --- (-[14 Mar 1044/1045]). **m thirdly (1046) ODDON de Maurienne**, son of HUMBERT Comte de Maurienne & his second wife Auxilia --- ([1017]-? Mar 1060, bur Turin, cathedral of San Giovanni). Marchese di Susa [1046], in right of his wife. Comte de Chablais. [614] Herimanni Augiensis Chronicon 1034, MHG SS V, p. 122. [615] Regesta comitum Sabaudia, CXVII, p. 41. [616] Collino, G. (ed.) (1908) Le carte della prevostura d'Oulx (Pinerolo) ("Oulx"), I, p. 1. [617] Carutti, D. (1888) Il conte Umberto I e il re Arduino (Rome), p. 142, no citation reference. [618] Carutti (1888), p. 142, no citation reference. [619] Chevalier, U. (ed.) (1875) Diplomatique de Bourgogne par Pierre de Rivaz (Paris) ("Rivaz") LXXIX, p. 37, citing Hist. Patriæ Monum., Ch. t. I, p. 550. [620] Cipolla, C. (ed.) 'Il gruppo dei diplomi Adelaïdini in favore dell'abbazia di Pinerolo', Biblioteca della società storica subalpina, Vol. II (Pinerolo, 1899) ("Pinerolo (Diplomi Adelaïdini)"), I, p. 315. [621] Annalista Saxo 1067. [622] Wurstenberger, L. (1858) Peter der Zweite Graf von Savoyen, Markgraf in Italien, sein Haus und seine Lande (Bern, Zurich), Vol. IV, 16, p. 5. [623] Pinerolo (Diplomi Adelaïdini), II, p. 318. [624] Pinerolo (Diplomi Adelaïdini), IV, p. 334. [625] Marie José (1956) La Maison de Savoie, Les Origines, Le Comte Vert, Le Comte Rouge (Paris, Albin Michel), (1956), p. 33. [626] Carutti (1888), p. 142, no citation reference. [627] Wurstenberger (1858), Vol. IV, 18, p. 5. [628] Necrologium Scahusen ses, Bernoldi Chronicon Introduction, MGH SS V, p. 393. [629] D H IV 427, p. 572. [630] Trillmich, pp. 350-9.

Fonts : persona: J.-M.Thiebaud (généalogie famille Visse, de Normandie) 19 iii 2016, H.de Lagarde (Florence Humblot : Racine et Histoire - généalogie de la famille de Montferrat) 25 iii 2014, R.Dewkinandans [http://www.genealogie-mittelalter.de/este\\_familie/](http://www.genealogie-mittelalter.de/este_familie/) ; Manuel Abranches de Soveral, J.-P.de Palmas (FMG) 23 iii 2017, naïement: L. Gustavsson, familia 1: J.-P.de Palmas (Charles Cawley & FMG) 23 iii 2017, familia 2: H.de Lagarde (Florence Humblot : Racine et Histoire - généalogie de la famille de Montferrat) 25 iii 2014, J.-P.de Palmas (FMG) 23 iii 2017

... fills:

- Amédée de Savoie**, nascut al voltant de 1048, mort el 26 de gener de 1080, Turin, Torino, Piemonte (Itàlia) (a l'edat de possiblement 32 anys). Veure **69486652**.
- Pierre de Savoie**, comte de Savoie, marquis de Savoie, nascut al voltant de 1050, mort possiblement el 1078 (a l'edat de possiblement 28 anys).

Casat amb **Agnès d'Aquitàine**, nascuda al voltant de 1045, morta després de 1089, filla de **Guillaume VII**, duc d'Aquitàine ca 1023-1058 (veure **279392566**) i **Ermessinde de Lorraine** 1028-1068 (veure **279392567**). visible:

Fonts : naïement: L. Gustavsson, familia: JL Dega

- Berthe de Savoie**, nascuda al voltant de 1051, morta al voltant de 1087 (a l'edat de possiblement 36 anys). Veure **139696355**.
  - Adelaïde de Savoie**, nascuda al voltant de 1052, morta al voltant de 1079 (a l'edat de possiblement 27 anys).
- Casada el febrer de 1067 amb **Rudolf von Rheinfelden**, nascut el 1002, mort el 15 d'octubre de 1080, Hohenmölsen/Merseburg (a l'edat de 78 anys), fill de **Kuno von Rheinfelden** ca 980-1026 i **Ita N**. visible:

Nota : Cette Adélaïde a été confondue sur une base Internet ET JE CORRIGE DONC SON ASCENDANCE AINSI QUE SON MARI A MOINS QUE LA BASE de Pierre Bruger n'indique des éléments invalidants dans les données précises d'Europäiche Stammtafeln sur les Généalogies combinées des Savoie, Rheinfelden et Zähringen et Conradins ! Elle est sœur de Berthe, épouse de l'empereur Heinrich IV (+ 07/08/1106). Je ne demande qu'à corriger les dites références mais alors avec quelque chose autrement plus solide que la simple mention d'un site internet ! Je suis prêt à inscrire que Pierre Bruger, que je ne connais pas, a bien publié des recherches très récentes dans lesquelles il donnerait des preuves que celles données par ~~279392566~~ sont invalidées par les siennes : SVP, dates, noms, publication et actes au

moins aussi solidement établi que dans les généalogies précitées amplement actées. Merci d'avance à celui qui pourrait alors nous donner le "scoop" qui déclasserait d'un seul coup 4 généalogies familiales particulièrement bien étudiées par ESS et en dernier lieu par Viktor Klostermann avec la ré-édition du tome I-1 de 1998 donnant les mises à jours de la généalogie des Conradins... JB de La Grandière  
1/9/2009

Fonts : persona: Jean-Marie Thiébaud (Geneanet/base Pierre Bruger) 05 viii 2009, JB de La Grandière (ESS t II p 190 Savoie, naissance: L. Gustavsson, familia: R.Dewkinard> WW-2, Jean-Marie Thiébaud (Geneanet/base Pierre Bruger) 05 viii 2009

... fills **138973305** (X1):

a. **Gebhard I von Schwaben**, mort després de 1071. Veure **279392648**.

**138.973.306 Gérold**, comte de Genève, mort al voltant de 1080. Pares: **277946612** i **277946613**, [relation] **Thetberge de Savoie**, filla de **Amedeo I Coda**, conte di Savoia ca 1016-1051 (veure **279394642**), i **Adélaïde N** (veure **279394643**).

Nota : **GERAUD** ([1010/20]-after [1061]). "Rodulfus rex et Mathildis soror eius" are named as children of "Mathilde...filia...Gerberga" in the Continuator of Flooard, which specifies that Mathilde was mother of Berta who was mother of "Geroldus Genevensis"[846]. As Géraud's son Conon was probably adult when he donated property, recorded in a charter dated to [1061] (see below), it is unlikely that Géraud was born much later than [1020]. Comte de Genève. Géraud Comte de Genève supported the challenge by Eudes II Comte de Blois to the succession of Emperor Konrad I [III] King of Germany to the kingdom of Burgundy after the death of King Rudolf III in 1033[847]. Herimannus records that "Reginolf et Gerolt Burgundiones" submitted to Heinrich III King of Germany "apud Solodurum" [Solothurn] in 1045[848]. "Cono Geraldii comitis filius" donated property to the abbey of Ainay, with the consent of "Geraldii comitis patris sui", by charter dated to [1061][849]. [m firstly **GISELA**, daughter of ---. Guichenon names Gisela as the first wife of Géraud Comte de Genève[850]. The primary source which confirms her marriage has not yet been identified.] m [secondly] ([1060/70) as her second husband, **TETBERGA**, widow of LOUIS Seigneur de Faucigny, daughter of ---. Her first marriage is proved by the charter dated 4 Sep 1119 by which "Wido...Gebennensis episcopus" donated "ecclesiam de Condominio" for the souls of "...matris mee Teberge" to Cluny[851]. Her second marriage is confirmed by the undated charter, dated to [1088/99], under which "Aymo comes Gebennensis et filius meus Giroldus" founded the priory of Chamoniex, signed by "uterini fratres comitis, Willelmus Fulcinius et Amedeus..."[852]. [846] Flooard Addit codex 1 (inserted after 966), MGH SS III, p. 407. [847] Marie-José (1956), p. 32. [848] Herimanni Augiensis Chronicon 1045, MHG SS V, p. 125. [849] Lullin. P., & Le Fort, C. (eds.) (1865) Supplément au recueil de chartes inédites concernant l'ancien diocèse de Genève, Mémoires et documents publiés par la société d'histoire et d'archéologie de Genève, Tome XV (Geneva, Paris), 2, p. 1. [850] Guichenon (Savoie), Tome I, p. 211. [851] Cluny V 3940, p. 293. [852] Besson (1759), Preuves, 8, p. 346

Fonts : persona: F d'Avigneau (Hist & général. des ducs de Savoie, Michel Démorest, EGV), J-P.de Palmas (FMG) 19 vii 2013, familia 2: F d'Avigneau (Hist & général. des ducs de Savoie, Michel Démorest, EGV), defunció: E. Visseaux

... [relation] ...

**138.973.307 Gisèle N**.

Fonts : persona: E. Visseaux

... fills:

a. **Jeanne**, nascuda al voltant de 1050, morta el 1095 (a l'edat de possiblement 45 anys). Veure **69486653**.

... fills **138973306** (X2):

a. **Aymon**. Veure **69848660**.

**138.973.308 Renaud**, comte de Bourgogne (1026-1057), nascut al voltant de 990, mort el 23 d'agost de 1057, Besançon (Doubs) (a l'edat de possiblement 67 anys). Pares: **277946616** i **277946617**.

Nota : **RENAUD de Mâcon**, son of **OTHON GUILLAUME** Comte de Mâcon & his first wife Ermentrude de Roucy ([990]/3-4 Sep 1057, bur Besançon). Rodulfus Glaber names "Rainaldus" as one of the sons of "Willelmus, Henrici ducis priuignus, Adalberti Longobardorum ducis filius" and his wife[7]. His mother's name is confirmed by the charter dated 1029 under which "Reinaldus comes filius Otonis cognomento Vuilemli... Yrmengardis coniugis" donated property "ecclesiam sancti Nicolai vallis iuxta Poliniacum" to Cluny, confirmed by "Rodulfus rex"[8]. The Chronicle of St Bénigne de Dijon records a donation by "Otto comes cognomento Willelmus" with "filii eius Rainaldi" dated 1004 "pro anima Hinrici Ducis, qui eum loco filii adoptavit et genitricis sue Gerberge uxoris predicti Ducis, ac filii sui Widonis et Hermintrudis coniugis"[9]. "Otto comes et uxor mea Adila" donated property to Saint-Vincent de Mâcon by two charters dated to 1015 or before (during the reign of Robert I King of France) both subscribed by "Rainaldi filii sui"[10]. Guillaume of Jumièges records that "Rainaldus trans Saonæ luvium Burgundionum comes" was imprisoned by "Cabilonensi comite...Hugone", and that Richard II Duke of Normandy sent an army headed by "Richard filio suo" [which presumably dates the event to 1016/26] who besieged "Milinandum castrum" and forced Renaud's release[11]. He succeeded his father in 1026 as **RENAUD I** Comte de Bourgogne, although at that time the "county of Burgundy" did not yet exist as such, Bouchard suggesting that the title was purely descriptive of the area in which Renaud exercised his power[12]. The Chronicle of Saint-Bénigne, interpolated into the Chronicle of Alberic de Trois-Fontaines, records that "filius eius [=comes Otto Guillelmus] comes Rainaldus" succeeded his father in "terram ultra Sagonnam" dividing the territory with his nephew "filius alterius filii eius Guidonis, aliter comes Otto"[13]. Renaud supported Emperor Konrad II in the latter's struggle with Eudes Comte de Blois for control over the kingdom of Burgundy after the death of the last King Rudolf III in 1032. "Raginaldus comes comitis Guillelmi filius" donated property to the abbey of Flavigny by charter dated 18 May 1037 subscribed by "Iudic comitisse uxoris eius, Guillelmi filii eius, Hugonis filii eius..."[14]. The Herimanni Augiensis Chronicon records that "Ludowicus comes" expelled "Reginoldum principem, reginæ Agnetis avunculum, sed Heinrich regi inimicum" from "castellum...Mons Pilgardæ"[15]. Emperor Heinrich III defeated Comte Renaud in battle after the latter besieged Montbéliard, forcing him to swear allegiance to the Comte de Montbéliard at Soleure in 1045. Herimannus records that "Reginolf et Gerolt Burgundiones" submitted to Heinrich III King of Germany "apud Solodurum" [Solothurn] in 1045[16]. m [firstly] (before 1 Sep 1016) **ADELAS de Normandie**, daughter of **RICHARD II** Duke of Normandy & his first wife Judith de Rennes [Bretagne] ([1000]-7 Jul [after 1030]). Guillaume of Jumièges names "Adeliz" as the first daughter of "dux Richardus" and his wife "Goitfredum Britannorum comitem...sororem...Iudith", adding that she married "Rainaldo Burgundionum comiti" by whom she had "Willelmum et Widonem" (the marriage is recorded in a later passage)[17]. Orderic Vitalis records her marriage and calls her amita of William I King of England[18]. Rodulfus Glaber states that "liliam Richardi Rotomagensis ducis, Adeledam" married Renaud[19]. "Otto comes qui nominatur Willelmus" issued a charter dated 2 Nov 1023 subscribed by "Raynardi comitis, Adheleydis uxoris eius"[20]. "Raynaldi comitis, Adheleys uxoris eius" subscribed the charter dated 1030 by which "Robertus regis Roberti filius et regis Henrici filii eius germanus...Burgundie Dux" restored property to Cluny[21]. [m

secondly **JUDITH**, daughter of --- (-after 18 May 1037). "Raginaldus comes comitis Guillelmi filius" donated property to the abbey of Flavigny by charter dated 18 May 1037 subscribed by "Iudic comitisse uxoris eius, Guillelmi filii eius, Hugonis filii eius..."[22]. "Iudic comitisse" is assumed in traditional genealogies[23] to have been the same person as Adelaïs. However, it is also possible that she was Comte Renaud's second wife, Adelaïs having died earlier. This may be corroborated by Renaud's sons being described in the charter as "filii eius" rather than "filii eorum", although the use of these two grammatical variants is inconsistent in contemporary sources.] Comte Renaud I & his [first] wife had four children. [7] France, J., Bulst, N. and Reynolds, P. (eds. and trans.) (1989) Rodulfi Glabri Historiarum Libri Quinque, Rodulfus Glaber Opera (Oxford) III.6, p. 107. [8] Bernard, A.



and Bruel, A. (eds.) (1876-1903) *Recueil des chartes de l'abbaye de Cluny* (Paris) Tome IV, 2817, p. 34. [9] Abbé E. Bougaud (ed.) (1875) *Chronique de l'abbaye de Saint-Bénigne de Dijon* (Dijon), p. 163. [10] Ragut, M. C. (ed.) (1864) *Cartulaire de Saint-Vincent de Mâcon* (Mâcon) 471 and 490, pp. 271 and 284. [11] *Willelmi Gemmetensis monachi Historiæ Normannorum*, Du Chesne, A. (1619) *Historiæ Normannorum Scriptoris Antiqui* (Paris) ("Willelmi Gemmetensis Historiæ (Du Chesne, 1619)"), Liber V, XVI, p. 256. [12] Bouchard (1987), p. 272. [13] *Chronica Albrici Monachi Trium Fontium* 1027, MGH SS XXIII, p. 783. [14] Bouchard, C. B. (ed.) (1991) *The Cartulary of Flavigny 717-1113* (Cambridge, Mass.) 15, p. 52. [15] *Herimanni Augiensis Chronicon* 1044, MGH SS V, p. 125. [16] *Herimanni Augiensis Chronicon* 1045, MGH SS V, p. 125. [17] *Willelmi Gemmetensis Historiæ* (Du Chesne, 1619), Liber V, XIII, XVI, pp. 255-6. [18] Chibnall, M. (ed. and trans.) (1969) *The Ecclesiastical History of Orderic Vitalis* (Oxford Clarendon Press), Vol. IV, Book VII, p. 83. [19] *Rodulfi Glabri, Historiarum* III.6, p. 107. [20] *Cluny, Tome III*, 2782, p. 807. [21] Petit, E. (1885) *Histoire des ducs de Bourgogne de la race Capétienne* (Paris), Vol. I, 17, p. 358. [22] *Flavigny* 15, p. 52. [23] *For example ES II 59*.

Reginald I, Count Palatine of Burgundy was the second Count of the Free County of Burgundy. Born in 986, he was the son of Otto-William, Count of Burgundy (the first Count) and Ermentrude of Reims and Roucy. In 1016, Reginald married Alice of Normandy. He succeeded to the County on his father's death in 1026. Reginald was succeeded by his son, William I, on his death in 1057. Source: [http://en.wikipedia.org/wiki/Reginald\\_I,\\_Count\\_of\\_Burgundy](http://en.wikipedia.org/wiki/Reginald_I,_Count_of_Burgundy)

*Renaud I, Count of Burgundy*

Fonts : persona: *J-P.de Palmas (FMG) 5 2014*

... [relation] ...

**138.973.309 Adélaïde de Normandie**, nascuda al voltant de 1002, morta el 7 de juliol de 1038 (a l'edat de possiblement 36 anys). Pares: **277946618 i 277946619**.

Nota : Adélaïde de Normandie (ou Adeliza, ou Aélis), née vers 1002 et morte vers 1038, fut la fille du duc Richard II de Normandie (972-1026) et de Judith de Bretagne (v. 982-1017). **Famille**

Elle épouse Renaud Ier (986-1057), comte de Bourgogne et a les enfants suivants :

- Guillaume Ier de Bourgogne dit le Grand ou Tête Hardie (1020-1087) qui lui succède à son père comme comte de Bourgogne. Il est le père du pape Calixte II.
- Gui de Brionne ou Gui de Bourgogne (v. 1025-1069), élevé à la cour de Normandie, qui voulut succéder au duché de Normandie contre son cousin \* Guillaume de Normandie (futur Guillaume le Conquérant), mais dut se séparer de ses comtés de Brionne et de Vernon en Normandie, après avoir été à la tête de la coalition des barons de Normandie qui fut défaite lors de la bataille du Val-ès-Dunes en 1047. On sait que Gui de Brionne trouva refuge auprès de son oncle Geoffroy II d'Anjou, comte d'Anjou. Il tenta par la suite de ravir le comté de Bourgogne à son frère Guillaume.
- Hugues de Bourgogne, dit de Superalios (v. 1037- v. 1086), vicomte de Lons-le-Saunier, sire de Montmorot, de Navilly et de Scey, marié à Aldeberge de Scey. Ils eurent pour fils Thibert I de Montmorot, fondateur de la maison de Montmorot (alias de Montmoret).
- Falcon ou Fouques de Bourgogne (au destin inconnu).

**ADELAIS [Judith]** ([1000]-7 Jul [after 1030]). Guillaume of Jumièges names "Adeliz" as the first daughter of "dux Richardus" and his wife "Goffredum Britannorum comitem...sororem...ludith"; adding that she married "Rainaldo Burgundionum comiti" by whom she had "Willelmum et Widonem" (the marriage is recorded in a later passage)[192]. Orderic Vitalis records her marriage and calls her amita of William I King of England[193]. "Otto comes qui nominatur Willelmus" issued a charter dated 2 Nov 1023 subscribed by "Raynard comitis, Adheylidis uxoris eius"[194]. "Raynald comitis, Adheylis uxoris eius" subscribed the charter dated 1030 by which "Robertus regis Roberti filius et regis Henrici filii eius germanus...Burgundie Dux" restored property to Cluny[195]. ["Ragnaldus comes comitis Guillelmi filius" donated property to the abbey of Flavigny by charter dated 18 May 1037 subscribed by "ludic comitisse uxoris eius, Guillelmi filii eius, Hugonis filii eius..."[196]. "ludic comitisse" is assumed in traditional genealogies[197] to have been the same person as Adalais. However, it is also possible that she was Comte Renaud's second wife, Adalais having died earlier.] **m (before 1 Sep 1016) [as his first wife.] RENAUD de Mâcon**, son of OTHON GUILLAUME Comte de Mâcon [Bourgogne-Comté] & his first wife Ermentrude de Roucy ([990]-3/4 Sep 1057, bur Besançon). He succeeded his father in 1026 as RENAUD I Comte de Bourgogne. [192] *Willelmi Gemmetensis Historiæ* (Du Chesne, 1619), Liber V, XIII, XVI, pp. 255-6. [193] *Orderic Vitalis* (Chibnall), Vol. IV, Book VII, p. 83. [194] *Cluny, Tome III*, 2782, p. 807. [195] *Petit, E.* (1885) *Histoire des ducs de Bourgogne de la race Capétienne* (Paris), 17, p. 358. [196] Bouchard, C. B. (ed.) (1991) *The Cartulary of Flavigny 717-1113* (Cambridge, Mass.), 15, p. 52.

Fonts : persona: M.Thompson, *J-P.de Palmas (wikipedia ; FMG) 28iv2011*, defunció: L. Gustavsson/ Brian Tompsett

... fills:

- Guillaume le Grand**, àlies Tête Hardie, nascut al voltant de 1017, mort el 11 de novembre de 1087, Besançon (Doubs) (a l'edat de possiblement 70 anys). Veure **69486654**.
- Gui de Brionne**, comte de Brionne i de Vernon, nascut al voltant de 1025, mort el 1069 (a l'edat de possiblement 44 anys).

Nota : Gui de Brionne ou Gui de Bourgogne (v. 1025-1069), élevé à la cour de Normandie, qui voulut succéder au duché de Normandie contre son cousin Guillaume de Normandie (futur Guillaume le Conquérant), mais dut se séparer de ses comtés de Brionne et de Vernon en Normandie, après avoir été à la tête de la coalition des barons de Normandie qui fut défaite lors de la bataille du Val-ès-Dunes en 1047. On sait que Gui de Brionne trouva refuge auprès de son oncle Geoffroy II d'Anjou, comte d'Anjou. Il tenta par la suite de ravir le comté de Bourgogne à son frère Guillaume.

Fonts : persona: *J-P de Palmas (wikipedia) 28 iv 2011*

- Hugues**, mort al voltant de 1045.

Nota : **Merci de ne pas fusionner, sans preuves nouvelles, cet Hugues de Bourgogne avec autre Hugues de Bourgogne Repères biographiques et chronologiques**

- **18 mai 1037** : « Ragnaldus comes comitis Guillelmi filius donated property to the abbey of Flavigny by charter dated 18 May 1037 subscribed by ludic comitisse uxoris eius, Guillelmi filii eius, Hugonis filii eius... "[29 - d'après Flavigny 15, p. 52]. » J-C de Vaugiraud (*Medieval lands , Burgundy: kingdom , Counts of Burgundy, Chapter 1 , Comtes palatins de Bourgogne A , Comtes de Bourgogne 1026-1200 (lvraa)*) 16 v 2024
  - Une copie de cette charte, datée du 18 juin et non 18 mai 1037, se trouve aux AD 21, CBMA, Manuscrits, 1 F 213-1, *Cartulaire de l'abbaye de Flavigny, volume 1, vues 621 à 625*
  - **Remarque** : « Hugonis filii ejus » qui signe avec ses parents et son frère le 18 juin 1037 (cf vue 625) est forcément un adulte.

Fonts : persona: J-C de Vaugiraud (Thierry Le Hôte : "Les comtes palatins de Bourgogne et leur descendance agnatique", 1995, p. 45 et Medieval lands) 16 v 2024, defunció: J-C de Vaugiraud (Thierry Le Hôte : "Les comtes palatins de Bourgogne et leur descendance agnatique", 1995, p. 45) 16 v 2024

d.

#### Foulques

Fonts : persona: Emmanuel Arminjon

**138.973.310:** veure **69.489.762**

**138.973.311 Clémence N**, morta el 1063 (possibles pares: Guillem de Pallars, veure 555983388, Estefania de Urgel, veure 555983389) (possibles pares: Ramon Borrell, Conde de Barcelona 972-1017, veure 555917472, Ermessenda de Carcassonne, condessa de Barcelona ca 975-1057, veure 555917473).

Nota : [http://fr.wikipedia.org/wiki/Bernard\\_II\\_de\\_Bigorre](http://fr.wikipedia.org/wiki/Bernard_II_de_Bigorre) "La comtesse Clémence est l'une des premières personnes nobles et pyrénéennes à porter ce prénom. Aucun document ne décrit son origine familiale, et l'on est réduit à se baser sur l'onomastique pour émettre une hypothèse. Se basant sur l'apparition des prénoms Estienne, Guisla et Raymond, Christian Settapani avait proposé l'hypothèse d'une fille de Raymond Borrel, comte de Barcelone, et d'Ermesinde de Carcassonne (Christian Settapani, La Noblesse du Midi Carolingien, Oxford, Linacre College, Unit for Prosopographical Research, coll. « Prosopographica et Genealogica », 2004, 388 p. (ISBN 1-900934-04-3), p. 149). Mais cette identification soulève quelques problèmes. Ainsi, cela fait de Bernard II et de Clémence des cousins germains, rendant leur mariage improbable, voire impossible. Le prénom de Guisla peut être expliqué par la famille de Bernard II, car porté par sa grande-tante Guisla de Melgeuil. La famille de Clémence n'a donc transmis que les prénoms d'Etienne et de Raymond. Chronologiquement, on peut faire de Clémence une fille de Guillaume, comte de Pallars, et d'Etienne, également parents d'un Raymond." Message 2014-02-24 23:09:44 de F.Chevalier

L'hypothèse montrée par wiki de donner comme parents à Clémence Guillem de Pallars et Estefania de Urgel est d'autant plus séduisante que nous avons une Guisla de Pallars qui serait une **tante** et non une grande-tante..

Une autre hypothèse très ténue pour les parents de Clémence : possible fille de Robert d'Auvergne; cette hypothèse est déduite du seul fait que l'on connaisse sur Clémence : elle fût rencontrée par son futur époux au Puy-en-Velay... Jean-Baptiste de La Grandière 25/2/2014 Chistian Settapani formule quant à lui l'hypothèse qu'elle serait la fille de Raymond Borel comte de Barcelone et de sa femme Ermessende. C.Saint-Félix (C. Settapani "La noblesse du midi carolingien") 4i2015

Fonts : persona: JB.de La Grandiere (Christian Settapani La Noblesse du Midi Carolingien pp 145/151Oxford 2004) 3 i 2014, família: J-P.de Palmas (FMG) 3 i 2014

... fills:

a.

#### Ermessende

Fonts : persona: JB.de La Grandiere (Christian Settapani La Noblesse du Midi Carolingien pp 145/151Oxford 2004) 3 i 2014

b. Étienne, àlies Étienne de Vienne ?, nascuda entre el 1020 i 1035, morta després de 19 d'octubre de 1088, Besançon ? (Doubs). Veure **69486655**.

c. Raimond, mort jove.

Fonts : persona: JB.de La Grandiere (Christian Settapani La Noblesse du Midi Carolingien pp 145/151Oxford 2004) 3 i 2014

d.

Clémence, nascuda al voltant de 1036, morta abans de 1065.

Casada el 1055 amb Armengol III "el de Barbastro", nascut entre el 1031 i 1033, mort el 1065, fill de Armengol II "el Peregrino", conde de Urgel 1009-1038 (veure 555983384) i Constance Belasquita de Besalú (veure 555983385). visible:

Nota : **[CLEMENCE] de Bigorre** ([1036][1090]-before 1065). The primary source which confirms her parentage and marriage has not yet been identified. m ([1055]) as his second wife, ARMENGOL III "él de Barbastro" Conde de Urgel, son of ARMENGOL II "él de Barbastro" Conde de Urgel & his second wife Constanza --- ([1031/33]-[Feb/Mar] 1065).

Fonts : persona: J-P.de Palmas (FMG) 3 i 2014, família: J-P.de Palmas (FMG) 25 iii 2013

... fills **69489762**-(X2):

a.

Béatrix. Veure **34744881**.

**138.973.696 Raymond de La Roque**. Pares: **277947392** i **277947393**.

Fonts : persona, família: J-L. Dega (Maison de Souillac)

... [relation] ...

**138.973.697 Ne N**.

Fonts : família: J-L. Dega (Maison de Souillac)

... fills:

a.

Guillaume. Veure **69486848**.

b. Pierre.

Fonts : persona: J-L. Dega (Maison de Souillac)

c.

Bernard.

Fonts : persona: J-L. Dega (Maison de Souillac)

**138.973.856 Dalmou**, vicomte de Rocaberti, mort el 1181. Pares: **277947712** i **277947713**.

Fonts : persona: C.Saint-Félix (NLTaylor "Will et Society...") 2i2015, J-L. Dega, família: C.Saint-Félix (NLTaylor "Will et Society...") 2 i 2015, J-L. Dega

... [relation] ...

**138.973.857 Arnalda de Castellet**

Fonts : família: C.Saint-Félix (NLTaylor "Will et Society...") 2 i 2015, J-L. Dega

... (3 fils; ordre de la filiation à vérifier) fills:

- a. **Jofre**, mort el 1212. Veure **69486928**.  
b. **Ramon de Rocaberti**, mort el 1215.

Fonts : persona: C.Saint-Félix (NLTaylor "Will et Society...") 2i2015

- c. **Nn de Rocaberti**.

Fonts : persona: Hervé Balestrieri ( d'après Claire Saint-Félix, citant N.L. Taylor : "Will et Society..." ) 18.04.2016

**138.973.936 Etienne de Giblet**

Nota : The relationship between the following individuals and family groups and the Giblet families who lived in the county of Tripoli (see the document TRIPOLI) is not known. However, it is likely that they were related and that the family left Palestine for Cyprus after Tripoli was recaptured by the Muslims in 1189. The fief and fortune of the Giblet family were confiscated by Pierre I King of Cyprus after a dispute over greyhounds which the family refused to give to the king. Marie de Giblet was forced to marry a serf and, with her brother, condemned to forced labour.

Fonts : persona, família: J-P.de Palmas (FMG) 1 ii 2013

... [relation] ...

**138.973.937 ? ?**

Fonts : família: J-P.de Palmas (FMG) 1 ii 2013

... fills:

- a. **Renier**, mort el 1197. Veure **69486968**.

**138.973.940 Guy Brisebarre**, seigneur de Beyrouth, mort entre el el 7 de juny de 1156 i 1164. Pares: **277947880** | **277947881**.

Nota : Two (assumed) brothers. It is difficult to decide whether the persons shown below as Gauthier [I] and Guy [I] were the same persons as Gauthier [I] and Guy [I], who are shown above, or whether they were the sons of Guy [I]. The fact that Guy [I] is described as "Beriti dominus" in 1138 (see above) suggests that he had succeeded his brother Gauthier [I] in this capacity. However, there is no record of Gauthier [I] having died before that date and it is possible that he renounced the lordship in order to become a Knight Templar, in which capacity he is recorded (as shown below under Gauthier [II]) in 1156/69. One difficulty with this hypothesis is the charter dated 1144 which is subscribed by "Galerius Berithensis". The absence of "dominus" in this signature does not necessarily indicate that the signatory was not "Lord" of Beirut, as numerous examples can be found in contemporary charters where local lords are described by reference to the territory of their lordship without any title. If it can be taken that the 1144 signatory was lord of Beirut, two explanations are possible: either that the lordship was held jointly, not successively, by the two brothers Gauthier [I] and Guy [I], or that Gauthier [II] and Guy [II] were two different individuals. No primary source has been found which indicates the parentage of Gauthier [II] and Guy [II]. It is not possible to use estimated birth dates to get a better handle on the chronology of this family as so little is known about the approximate ages of any of the individuals. Rey, in his article on the Lords of Beirut, proceeds on the assumption that all the documents dated between 1127 and 1156 which name a "Guy de Beirut" refer to the same person[83]. In other words, he assimilates into one individual the two persons named in the present document as Guy [I] and Guy [II]. However, Rey omits reference to any of the sources dated between 1144 and 1169 which refer to "Gauthier de Beirut/Brisebarre", all of which have been grouped together below under Gauthier [II]. In the absence of these references, Rey's solution would be appealing, but they cannot be ignored in seeking the answer to this conundrum, and tend to indicate that there were two sets of individuals named Gauthier and Guy. **GUY [II]** (-[7 Jun 1156/16 Aug 1164]). Lord of Beirut, William of Tyre records "Guido Berythensis" among the magnates in Palestine present at the siege of Ascalon in 1153[87]. "...Guido Berythensis..." subscribed the charter dated 13 Jul 1155 under which "Balduinus...in sancta Iherusalem Latinorum rex quartus" granted property previously granted to "Eustachius Ganerius...Galterius predicti Eustachii filius" to the church of the Holy Sepulchre, Jerusalem, listed second among the subscribers[88]. "...Guido Berythensis..." subscribed the charter dated 7 Jun 1156 under which Baudouin III King of Jerusalem confirmed donations to the knights of St John of Jerusalem[89]. [The Lignages d'Outremer names "Pierre...seigneur de Baruth" as father of "Gautier, Gui, Bernart et Hue et...Marie et Biatriz"[90]. It is assumed that this is an error for Guy [II] and that no "Pierre Lord of Beirut" ever existed as a historical person. No charters have been identified which name him.] **m [MARIE, daughter of --- (-[after 16 Aug 1164])]**. The name of Guy's wife is not known. However, "María domina Beriti" donated property to the convent of St Lazarus at Jerusalem by charter dated 16 Aug 1164[91], and it is possible that this refers to the widow of Guy [II]. The Lignages d'Outremer record that the mother of "Gautier seigneur de Baruth" was taken as a hostage for payment of the ransom for the release of her sons, and died one month after her release[92]. Rey, in his article on the Lords of Beirut, suggests that Marie was the wife of the person referred to in the present document as Gauthier [III] but such a reconstruction seems less straightforward than assuming that she was the wife of Guy [II][93]. Guy [II] & his wife had [seven] children. [87] WT XVII.XXI, p. 796. [88] Saint-Sépulchre de Jerusalem, 53, p. 97. [89] Röhrich (1893), 321, p. 82. [90] Lignages d'Outremer, Marciana Ms Francese 20, CC.LXXXVI, p. 73. . [91] Röhrich (1893), 401, p. 105. [92] Lignages d'Outremer, Marciana Ms Francese 20, CC.LXXXVI, p. 74. [93] Rey, E. "Les Seigneurs de Barut", Revue de l'Orient Latin, Tome IV (Paris, 1896), p. 15.

Fonts : persona: H.R.Moser/EuSt-III/670, J-P.de Palmas (Charles Cawley & FMG) 2016, família: H.R.Moser/EuSt-III/670

... [relation] ...

**138.973.941 Marie N**, morta el 16 d'agost de 1164.

Fonts : persona: H.R.Moser/EuSt-III/670, J-P.de Palmas (Charles Cawley & FMG) 2016, família: H.R.Moser/EuSt-III/670

... fills:

- a. **Gauthier**, mort després de 1179. Veure **69486970**.  
b. **Guy**.

Casat abans de 1182 amb **Julienne Grenier**, dame de Césarée, morta entre el 1213 i 1216, filla de **Hugues Grenier**, seigneur de Césarée †1168/ i **Isabelle Gothman** †ca 1178. visible:

Fonts : persona, família: H.R.Moser/EuSt-III/670

c.

**Marguerite**. Veure **139710103**.

**138.973.942 Hugues de Fauquembergues**, prince de Galilée i de Tibérias (1101-1106), mort el 1106, homme d'armes.

Nota : Originaire de Théroouane, il accompagna Baudouin de Boulogne en 1098 dans le comté d'Edesse, puis à Jérusalem en 1101. **Tancrede de Hauteville** devant assurer la régence de la principauté d'Antioche, il reçut la principauté de Galilée devenue ainsi vacante. Il porta secours à **Baudouin Ier**, roi de Jérusalem, retiré à Joppé après la bataille de Rama, en 1102. En 1106, alors qu'il revenait d'un raid en terre turque, sa troupe fut prise dans une embuscade. Il ne craignit pas, avec soixante-dix chevaliers, d'affronter quatre-mille ennemis. Ayant reçu quelques renforts, il les battit et les mit en fuite, mais dans son triomphe il fut atteint d'une blessure dont il mourut peu après (d'après Guillaume de Tyr).

Fonts : persona, família: N de Meyrignac (base soudet2, 13vii2008)

... [relation] ...

**138.973.943 Ne N**.

Fonts : família: N de Meyrignac (base soudet2, 13vii2008)

... fills:

a.

**Agnès**. Veure **69486971**.

**138.974.208 Humbert de Lescure**, seigneur de Lescure d'Albigeois. Pares: **277948416** i **277948417**.

Fonts : persona: **JB.de La Grandiere** (Maurice Vuillier : "Seigneurs de Lescure" fascicule de 40 pages, Toulouse 2009 ) 31 iii 2019

... [relation] ...

**138.974.209 ? ?**

Fonts : família: **JB.de La Grandiere** ( Maurice Vuillier : "Seigneurs de Lescure" fascicule de 40 pages, Toulouse 2009 ) 31 iii 2019

... fills:

a.

**Regnaud**. Veure **69487104**.

**138.974.400 Gérard de Barasc**, nascut al voltant de 1050, mort després de 1096. Pares: **277948800** i **277948801**.

Nota : Décédé "en Terre Sainte"  
Fonts : persona, família: E. Visseaux (J.M.Gil)

... [relation] ...

**138.974.401 Ne N**.

Fonts : família: E. Visseaux (J.M.Gil)

... fills:

a.

**Pierre**, nascut al voltant de 1080, mort. Veure **69487200**.

b.

**Deodat**, mort després de 1108.

Fonts : persona: J.-L. Dega

**138.978.896 Gasce de Poissy**, nascut possiblement el 1110, mort entre el 1114 i 1147. Pares: **277957792** i **277957793**.

Nota : Guaszon (aussi appelé Guasce, Gasce, Gaston dans certains écrits)  
Fonts : persona, família: J-C de Vaugiraud (HetG 155 p 156 et ss: E.de Saint Phalle) 17/04/2006, defunció: **C.Faucherand** ([https://fr.wikipedia.org/wiki/ Ecquevilly](https://fr.wikipedia.org/wiki/Ecquevilly)) 2 vii 2023

... [relation] ...

**138.978.897 Jacqueline d'Ecquevilly**.

Nota : "Le nom de Fresnes (ancienne appellation d'Ecquevilly) apparaît dans un acte de l'an 1058. Le comte de Meulan y fait donation au monastère de Jumièges des terres sur lesquelles s'édifiera le village. Cette charte est signée par Hugues II, comte de Meulan assisté par Richard de Neauphle et le fils de ce dernier, Robert, seigneur de Fresne, Aubergenville, Chapet. Robert est le premier seigneur à établir sa résidence à Fresne. Son château, situé au lieu-dit la Basse Cour consiste en une tour carrée avec douves, fossés et murailles de défense en pierre. Des souterrains relient ces bâtiments à la campagne environnante ; d'après certains anciens ils allaient jusqu'à la ferme de la Muette et la Maladrerie des Mureaux. Robert de Fresnes meurt en laissant son héritage à son fils aîné Hugues dit le Roux, baron de Fresnes, qui laisse à une parente proche (Sa fille, sœur, petite-fille ?), Jacqueline, qui épouse Guaszon III de Chaumont-(Quitry) de Poissy († vers 1141/47) auquel elle apporte en dot la terre de Fresnes."

**C.Faucherand** ([https://fr.wikipedia.org/wiki/ Ecquevilly](https://fr.wikipedia.org/wiki/Ecquevilly)) 2 vii 2023.

Fonts : persona: **C.Faucherand** ([https://fr.wikipedia.org/wiki/ Ecquevilly](https://fr.wikipedia.org/wiki/Ecquevilly)) 2 vii 2023, família: J-C de Vaugiraud (HetG 155 p 156 et ss: E.de Saint Phalle) 17/04/2006

... fills:

a.

**Gasce**. Veure **69489448**.

**138.978.912 Josselin**, seigneur de Beaumont-du-Gâtinais, de Tournaufuye i de Souppes-sur-Loing, mort el 1120, chambellan du Roi de 1094 à 1120.

Pares: **277957824** i **277957825**.

Fonts : persona: **JB.de La Grandiere** (Estournet (G.) Les origines historiques de Nemours Annales SHAG t. 29 p 147/154 Fontainebleau 1929) 10 v 2016, J-P de Palmas (Héraldique.&.Généalogie n 81.573), família: J-P de Palmas (Héraldique.&.Généalogie n 81.573),

... [relation] ...

- 2746 -

**138.978.913 Hesceline Haran.**

Fonts : persona: J-P de Palmas (Héraldique.& Généalogie n 81.573), família: J-P de Palmas (Héraldique.& Généalogie n 81.573),

... fills:

- a. **Josselin**, nascut al voltant de 1100, mort després de 1145. Veure **69489456**.  
b. **Adam**.

Fonts : persona: A.Vivier (E.Prud'homme - genanet ponalz) 4 i 2023

**138.978.952 Guillem-Ramon**, señor de Moncada, mort el 1147, à la bataille, Almería, Andalucía (España). Pares: **277957904** i **277957905**

Fonts : persona: C.de Moncade

... [relation] ...

**138.978.953 Béatrix N.**

... fills:

- a. **Guillem-Ramon**. Veure **69489476**.

**138.978.956 Pierre**, àlies Soriquers, vicomte de Gabarret, mort al voltant de 1119. Pares: **277957912** i **277957913**

Nota : **PIERRE de Gabarret "Soriquers"** (-[1118/34]). "...Agetem uxoris eius, Petri filii eius" signed the charter under which "uxor eius", after the death of "Petrus vicecomes de Gavarreto" in 1097, donated the church of Sainte-Marie de Dému to the archbishop of Auch and offered "filius Petrus... parvulum" (and "fratres sui" if the child died) as a canon of Sainte-Marie d'Auch[1415]. Vicomte de Gabarret. "Petrus...vicecomes de Gavarreti, qui cognominatus est Soriquers" donated property to Grande-Selve by charter dated to [1103][1416]. "Agnes vicecomitissa, Petri Gavarreti mater" donated property to Grande-Selve, confirmed by "Petrus vicecomes Gavarreti filius eius et uxor ipsius et Rogerius et Arnaldus frat. ipsius Petri et Arnaldus Rogerius avunculi. ipsius vicecom.", when leaving on pilgrimage for Jerusalem, by undated charter[1417]. "Bernardus vicecomes" renounced a tax on La Réole before the court of Gascony, before "Astanova comite...de Fedenzac, ac Bernardo de Armanac, necnon Gastone vicecomite de Bearn, et Lupo Anario de Marzan, et Bibiano de Lomonie, et Petro, domino de Gavarret...", by charter dated 1103[1418]. A charter dated 8 Aug 1115 records that "Petrus vicecomes", following the example of "Petrus vicecomitis Gavaritanus...pater", pillaged the land of "pater...consanguineus domni Petri prioris" (of Moirax) whom he captured, and that "Petrus vicecomes cum uxore mea Guiscarda" were obliged to return the lands to the monastery[1419]. Vicomte Pierre participated in the siege of Zaragoza and its capture 18 Dec 1118[1420]. **m GUISCARDE de Béarn**, daughter of GASTON [IV] Vicomte de Béarn & his wife doña Tulesa Sánchez (-Apr 1154). A charter dated 8 Aug 1115 records that "Petrus vicecomes cum uxore mea Guiscarda" were obliged to return lands to the monastery of Morlas[1421]. Her parentage and marriage are suggested by the charter dated 10 Jul 1144 under which "Vicecomitissa Tulesa iussu domni mei vicecomitis Gaston" donated property "nostram hereditatem quam habeo in Çaragoça..." to the Order of the Temple, with the consent of "domini Petri vicecomitis et nepotis mei"[1422]. "Guiscarda vicecomitissa Bearnensis et Gauarrensensis et... Petrus filius eius" donated property to Morlas by undated charter[1423]. Pierre & his wife had one child. [1415] Jaurgain (1902), p. 105, quoting Cartulaire Noir de Sainte-Marie d'Auch, fo. 47, and Lacave La Plagne Barris, C. (1899) Cartulaire du chapitre de l'église métropolitaine Sainte-Marie d'Auch, p. 27. [1416] Jaurgain (1902), p. 106, quoting Cartulaire de la Grande-Sauve, Oihenart, l. c., fo. 52 vo. [1417] Jaurgain (1902), p. 107, quoting Cartulaire de la Grande-Sauve, Oihenart, l. c., fo. 53. [1418] Réole Saint-Pierre LXXXVIII, p. 129. [1419] Jaurgain (1902), p. 106, quoting Noulens Documents historiques sur la Maison de Galard, Tome I, pp. 10-13, Bibl. nat. mss., Collection Moreau, vol. 47, fos. 154 et seq. [1420] Jaurgain (1902), p. 108, citing Moret Annales de Navarre, Tome II, pp. 278-80. [1421] Jaurgain (1902), p. 106, quoting Noulens Documents historiques sur la Maison de Galard, Tome I, pp. 10-13, Bibl. nat. mss., Collection Moreau, vol. 47, fos. 154 et seq. [1422] Lacarra, J. M. 'Documentos para el estudio de la reconquista y repoblación del Valle del Ebro', Estudios de Edad Media de la Corona de Aragón Vol. V (Zaragoza, 1952) 354, p. 574. [1423] Marca (Béarn), p. 443, quoting "Ex chartulario Morlanensi".

Fonts : persona: JB.de La Grandiere (Eugène Vasseur "Les nobles aixes"; -vicomtes de Gabarret p 330 Tossa del Mar 2004 ) 31 x 2009, J-P.de Palmas (FMG) 28 xii 2013, família: JB.de La Grandiere (Eugène Vasseur "Les nobles aixes"; -vicomtes de Gabarret p 330 Tossa del Mar 2004 ) 31 x 2009

... [relation] ...

**138.978.957 Guiscarde**, vicomtesse de Béarn (1136-1147, 1153-1154), nascuda al voltant de 1100, morta el 1154 (a l'edat de possiblement 54 anys).

Pares: **277957914** i **277957915**.

Nota : Guiscarde de Béarn était la fille aînée de Gaston IV de Béarn, vicomte de Béarn et de Talèse d'Aragon. Elle épousa Pierre, vicomte de Gabarret, mort en 1119[1], dont elle eut un fils Pierre II de Béarn. Quand son frère Centulle VI de Béarn décéda en 1134 sans succession, le titre de vicomte passa à Guiscarde, et d'elle automatiquement à son fils (les femmes ne pouvaient pas en principe être vicomtesses). Jusqu'à ce que l'enfant atteigne la majorité, la régence fut assurée par Talèse, mère de Guiscarde, puis par Guiscarde elle-même. En 1147 Pierre fut déclaré majeur, et Guiscarde se retira des fonctions de gouvernement. À la mort de Pierre II en 1153, Guiscarde assumait de nouveau la régence et la responsabilité des enfants de celui-ci, Gaston et Marie, mais elle mourut à son tour en 1154.

Fonts : persona: J-P.de Palmas (wikipedia) 26 xii 2013, família: JB.de La Grandiere (Eugène Vasseur "Les nobles aixes"; -vicomtes de Gabarret p 330 Tossa del Mar 2004 ) 31 x 2009

... fills:

- a. **Pierre**, nascut al voltant de 1119, mort el 1153 (a l'edat de possiblement 34 anys). Veure **69489478**.  
b. **Guillemine**, morta després de 1149. Veure **70631633**.  
c. **Marie**, morta després de 1142. Veure **69491233**.

**138.978.960 Ramon de Castelbon**. Pares: **277957920** i **277957921**.

Fonts : persona, família: J-L. Dega

... [relation] ...

**138.978.961 Ermessenda N.**

Fonts : família: J-L. Dega

a.

**Pere**. Veure **69489480**.

**138.978.962 Raymond de Cerdagne**. Pares: **277957924** | **277957925**.

... [relation] ...

**138.978.963 ? ?**.

Fonts : família: J-Louis Dega (geneanet Martin Rodriguez) 27 ii 2019

... fills:

a.

**Sibilla**. Veure **69489481**.

**138.978.976 Deodat Bernat de Claramunt**, vicomte de Tarragone, diacre. Pares: **277957952** | **277957953**.

Fonts : persona, família: J-L. Dega, C.Saint-Félix (Henri Dolset in "Vicomtes et vicomtés..." d'Hélène Debax) 13x2014

... [relation] ...

**138.978.977 Ermessenda de Cardona**. Pares: **277957954** | **277957955**.

Fonts : persona: J-L. Dega, família: J-L. Dega, C.Saint-Félix (Henri Dolset in "Vicomtes et vicomtés..." d'Hélène Debax) 13x2014

... fills:

a.

**Pere Deodat**, chanoine de Barcelone.

Fonts : persona: C.Saint-Félix (Henri Dolset in "Vicomtes et vicomtés..." d'Hélène Debax) 13x2014

b.

**Bernat Amat de Cardona**. Veure **69489488**.

c.

**Ramon Folc**, diacre.

Fonts : persona: C.Saint-Félix (Henri Dolset in "Vicomtes et vicomtés..." d'Hélène Debax) 13x2014

d.

**Deodat**.

Casat amb **Ermengarde N.** visible:

Fonts : persona, família: C.Saint-Félix (Henri Dolset in "Vicomtes et vicomtés..." d'Hélène Debax) 13x2014

**138.978.978**: veure **69.489.684**.

**138.978.979**: veure **69.489.685**.

**138.978.980 Raymond**, comte de Melgueil, nascut el 1070, mort el 1120 (a l'edat de 50 anys). Pares: **277957960** | **277957961**.

Fonts : persona: Aurejac, J-P de Palmas (pierfit)

... [relation] ...

**138.978.981 Marie** ..

... fills:

a.

**Bernard**, nascut el 1091, mort el 1132 (a l'edat de 41 anys). Veure **69489490**.

**138.978.982**: veure **34.923.016**.

**138.978.983**: veure **34.923.017**.

**138.978.996 Pons de Cervera**, vicomte de Bas. Pares: **277957992** | **277957993**.

Nota : **PONCE [I] de Cervera** (-[1130]). "Uch Dalmau fill d'Arsenda...sa muller Adalvida y son fill Pons Uch" swore homage to Guillem Comte de Cerdanya for "castells de Sant-Esteve de Castellfolit, Vasel, Ferran y Caramala" by undated charter[782]. "Ponci de Caprania, Guillem Raimund senescal, Otonis frateris sui..." signed the charter dated 5 Aug 1126 under which "Raimundus Berengarii Barchinonensis, Bisillunensis atque Ceritanie comes et marchio cum uxori mea Dulcia et filio meo Raimundo" donated "omni honore quem pater eius tenebat ad diem mortis sue...de castro Malan et de castro Castillonis et de castro Muntros et de castro Beuda et de castro Castlar et de Monteaucto" to "Guillelmo Raimundo senescal bailiium de Petro filio Udalarði vicecomitis de Bass", by charter dated 5 Aug 1126[783]. Vescomte de Bas 1129: "Poncius Ugonis de Cervaria et uxor mea Beatrix cum filiis nostris Petro et Poncio" donated two parts of "castro et...villa Cervarie" to "seniori nostro Raimundo Barchinonensi comiti" for "vice comitatu de Basso" by charter dated 16 Jan 1128 (O.S.), signed by "Gocerandi de Pinos..."[784]. **m BEATRIZ de Besalú**, Vescomtesa de Bas, daughter of UDALARDO BERNARDO Vescomte de Besalú & his wife Ermesenda de Empúries. The testament of "Ermesendis...vicecomitissa" is dated 29 Apr 1119, appoints "Udalardum vicecomitem nepotem meum..." as one of her executors, and gives one third of her property each to "Udalardo nepoti meo...Beatrici filie mee...Ermeriardi filio meo"[785]. The primary source which confirms her marriage has not yet been identified. Vescomtesa de Bas: "Poncius Ugonis de Cervaria et uxor mea Beatrix cum filiis nostris Petro et Poncio" donated two parts of "castro et...villa Cervarie" to "seniori nostro Raimundo Barchinonensi comiti" for "vice comitatu de Basso" by charter dated 16 Jan 1128, signed by "Gocerandi de Pinos..."[786]. Ponce [I] & his wife had three children. [782] Miret y Sans "Los Vescomtes de Cerdanya, Conflent y Bergadà", Appendix, III, p. 157, citing Arxiu de la Corona de Aragon, perg. 75 sens data del comte Ramon Berenguer I, y Varia 4 d'Alfons I. [783] Miret y Sans (1901), Apendix, IV, p. 134. [784] Miret y Sans (1901), Apendix, VI, p. 138. [785] Colección diplomática del Condado de Besalú (Tome XV, IV), MMCCXX, p. 330. [786] Miret y Sans (1901), Apendix, VI, p. 138.

Fonts : persona: J-L. Dega, J-P.de Palmas (Charles Cawley & FMG) 9 vii 2017, família: J-L. Dega

... [relation] ...

**138.978.997 Beatriz de Besalú**, vicomtesse de Bas. Pares: **277957994** | **277957995**.

Nota : **BEATRIZ de Besalú**, Vescomtesa de Bas, daughter of UDALARDO BERNARDO Vescomte de Besalú & his wife Ermesenda de Empúries. The testament of "Ermesendis...vicecomitissa" is dated 29 Apr 1119, appoints "Udalardum vicecomitem nepotem meum..." as one of her executors, and gives one third of her property each to "Udalardo nepoti meo...Beatrici filie mee...Ermeniardii filio meo"[785]. The primary source which confirms her marriage has not yet been identified. Vescomtesa de Bas: "Poncius Ugonis de Cervaria et uxor mea Beatrix cum filiis nostris Petro et Poncio" donated two parts of "castro et...villa Cervarie" to "seniori nostro Raimundo Barchinonensi comiti" for "vice comitatu de Basso" by charter dated 16 Jan 1128, signed by "Gocerandi de Pinos..."[786]. Ponce [I] & his wife had three children  
Fonts : persona: J-P.de Palmas (Charles Cawley & FMG) 8 vii 2017, J-L. Dega, familia: J-L. Dega

... fills:

a. Pons. Veure **69489498**.

**138.978.998**: veure **34.744.842**.

**138.978.999** Douce I, comtesse de Provence (1112-1130), vicomtesse de Gévaudan i de Rodez, nascuda al voltant de 1090, morta al voltant de 1130 (a l'edat de possiblement 40 anys). Pares: **277957998** i **277957999**.

Fonts : persona: JL.Mondanel (H&G) 12 iii 2011, família: J-P.de Palmas (Charles Cawley & FMG) 30 ix 2016

... fills:

a. Ramon Berenguer IV el Sant, àlies Raymond-Berenger II de Provence, nascut el 1114, Barcelona, mort el 6 d'agost de 1162, Turin, enterrat, Abbaye Santa-Maria, Ripoll (Catalogne, Espagne) (a l'edat de 48 anys). Veure **69489512**.

b. Bérenger Raymond I de Provence, comte de Provence (1130-1144), nascut al voltant de 1114, assassinat el 1144 (a l'edat de possiblement 30 anys).

Casat el 1135 amb Béatrice, nascuda al voltant de 1115, morta el 1192 (a l'edat de possiblement 77 anys), filla de Bernard de Melgueil 1091-1132 (veure **69489490**) i Guillemette de Montpellier (veure **69489491**). visible:

Fonts : familia: H.R.Moser/EuSt-II/69

c. Berengueta, nascuda el 1116, morta el 1149 (a l'edat de 33 anys). Veure **69855369**.

d. Estefania, nascuda al voltant de 1118, morta. Veure **69858189**.

e. Mafalda. Veure **69489509**.

f. Almodis. Veure **69489499**.

... fills **34744842**-(X1):

a. Ximena, nascuda al voltant de 1105, morta al voltant de 1148 (a l'edat de possiblement 43 anys). Veure **17372421**.

**138.979.016** Guillem de Castelvell. Pares: **277958032** i **277958033**.

Fonts : persona, família: J-L. Dega

... [relation] ...

**138.979.017** Ermessende N.

Fonts : persona, família: J-L. Dega

... fills:

a. Guillem. Veure **69489508**.

**138.979.018**: veure **34.744.842**.

**138.979.019**: veure **138.978.999**.

**138.979.020** Arnaud de Vilademuls. Pares: **277958040** i **277958041**.

Fonts : persona, família: J-L. Dega

... [relation] ...

**138.979.021** Béatriu de Masona.

Fonts : persona, família: J-L. Dega

... fills:

a. Raymond-Arnaud. Veure **69489510**.

b. Ermessenda. Veure **277947713**.

**138.979.024**: veure **34.744.842**.

**138.979.025**: veure **138.978.999**.

**138.979.026** Ramiro II, àlies el Monje, rey de Aragón (5è, 1134-1137), nascut al voltant de 1076, mort el 16 d'agost de 1149, Huesca (a l'edat de possiblement 73 anys). Pares: **277958052** i **277958053**.

Nota :

**Ramiro II de Aragón** apodado el Monje Rey de Aragón entre los años 1134-1137. Ramiro pasó su vida desde muy joven dedicado a la Iglesia, como monje en el monasterio francés de San Ponce de Tomeras; luego abad de San Pedro el Viejo de Huesca y como obispo de Roda. Su hermano el rey Alfonso I hizo herederas de sus reinos a las Órdenes Militares. Pero nadie pensó en cumplir dicho testamento y los nobles aragoneses, reunidos en Jaca reconocieron a Ramiro como rey y los navarros eligieron a García el Restaurador. En ese momento Ramiro era obispo de Roda-Barbastro. A pesar de no tener experiencia política tuvo que sofocar revueltas con éxito en su ejercicio de rey, que solo duro tres años, entre

1134 y 1137. En el Reino de Aragón había varios bandos nobiliarios que luchaban por alcanzar mayores cotas de poder y de riqueza. Esos bandos se enfrentaron entre ellos aprovechando el cambio de monarca y en una de esas disputas Ramiro II estuvo a punto de perder el trono. Tuvo que refugiarse en Besalú en 1135. A la vuelta solucionó el problema, ordenando decapitar a varios nobles que habían asaltado una caravana de musulmanes en tiempo de tregua. Este suceso dio origen a la leyenda de la campana de Huesca. Mostró una gran preocupación porque la corona no quedara sin heredero. Después del fracaso por prohijar a García Ramirez, ya rey de los navarros, decidió tener un hijo legítimo que heredara el reino de Aragón. Se casó el día 13 de noviembre de 1135 en la catedral de Jaca con Inés de Poitou, una noble viuda francesa que había demostrado fertilidad en un primer matrimonio. De este matrimonio nació la heredera Petronila el día 11 de agosto de 1136. A finales de 1136 parece que se separaron el rey Ramiro II y su esposa Inés, que se retiró al monasterio de Santa María de Fontevault, donde murió por el año 1159. Prometió a su hija Petronila, con un año de edad, con Ramón Berenguer IV, conde de Barcelona. Los esponsales (a pesar de la enorme diferencia de edad) se firman en Barbastro el 11 de agosto de 1137. Las condiciones las puso el rey Ramiro el Monje, siendo aceptadas por Ramón Berenguer IV. El 27 de agosto, estando en el castillo de Ayerbe, Ramiro el Monje extiende un documento en el que promete no donar nada sin la aprobación del conde barcelonés. El 13 de noviembre de ese mismo año, Ramiro II depositó en su yerno el reino, pero no la dignidad real. Desde este momento D. Ramón, con título de príncipe de Aragón y conde de Barcelona, se hace cargo de los dos estados. En el mes de agosto de 1150 se celebró la boda del conde Ramón Berenguer y doña Petronila en Lérida. De esta manera, Ramiro cumplió la misión de salvar la monarquía. Firmó con Alfonso VI de Castilla en Tudillén, año 1151 un acuerdo fijando el avance de los dos reinos. Los últimos días de don Ramiro parece que los pasó entre San Pedro el Viejo de Huesca y su posesión de San Urbez de Sarraho (Huesca). Murió en Huesca el día 16 de agosto de 1157 y fue enterrado en la capilla de San Bartolomé de San Pedro el Viejo de Huesca. De Wikipedia, la enciclopedia libre  
Fonts : persona: Manuel Abranches de Soveral

... [relation] ...

**138.979.027:** veure **69.848.201**.

**138.979.030** **Władysław II Wygnaniec Piast**, duc de Cracovie (1138-1146), **Herzog von Schlesien** (1138-1146), duc de Pologne, nascut el 1105, Kraków (Poland), mort el 30 de maig de 1159, Altenburg (Germany) (a l'edat de 54 anys). Pares: **277958060** i **277958061**.

Nota :

Władysław II the Exile (Polish: Władysław II Wygnaniec; Kraków, Poland, 1105 – May 30, 1159, Altenburg, Germany) was High Duke of Poland, 1138-1146. He was the son of Bolesław III Wrymouth, Duke of Poland, and Zbyslava, daughter of Sviatopolk II of Kiev. Władysław married Agnes of Babenberg, of Austria (1125). They had a son, Bolesław I the Tall, Duke of Silesia; and a daughter, Richeza of Poland, who married Alfonso VII, King of Castile and Leon. Following the death of his father, Bolesław III Wrymouth, Władysław II, as his eldest son, became High Duke of Poland. He controlled the high-ducal provinces of Kraków and Gniezno and also his hereditary province of Silesia. In 1146 Władysław II was driven into exile by his younger brothers, and in 1159 he died in Germany. In 1163 the province of Silesia was granted to Władysław's sons by Poland's Duke Bolesław IV the Curly. Subsequently Silesia was divided into as many as 17 separate duchies among Władysław's descendants and successors, until they died out in 1675. [http://en.wikipedia.org/wiki/Ladislaus\\_the\\_Exile\\_of\\_Poland](http://en.wikipedia.org/wiki/Ladislaus_the_Exile_of_Poland) [https://fr.wikipedia.org/wiki/Ladislaus\\_II\\_le\\_Banni](https://fr.wikipedia.org/wiki/Ladislaus_II_le_Banni) [https://fr.wikipedia.org/wiki/Liste\\_des\\_ducs\\_de\\_Sil%C3%A9sie](https://fr.wikipedia.org/wiki/Liste_des_ducs_de_Sil%C3%A9sie)

Fonts : persona: Manuel Abranches de Soveral, família: a guionneau/H&G 96-186

... [relation] ...

**138.979.031** **Agnes von Babenberg**, nascuda el 1111, morta el 1157 (a l'edat de 46 anys). Pares: **277958062** i **277958063**.

Fonts : família: a guionneau/H&G 96-186

... fills:

- a. **Bolesław I**, Herzog von Schlesien, nascut el 1127, mort el 8 de desembre de 1201 (julità) (a l'edat de 74 anys).  
Casat el 1141 amb **Zvenislava (Rurikides)**, morta abans de 1163, filla de **Vsevolod II (Rurikides)** †1146 i **Marija (Rurikides)** †1179. visible:  
Casat amb **Christine N.** morta el 1204 o 1208. visible:

Nota : [Wikipedia](#) Bolesław I Wysoki (ur. w 1127, zm. 7 lub 8 grudnia 1201) – książę śląski w latach 1163–1201 (do 1166 bez głównych grodów prowincji, Dolny Śląsk w podziale 1173, w 1201 ponownie Opole, w latach 1177–ok. 1185 strata Głogowa); w latach 1146–1163, 1172–1173, 1177 na wygnaniu. Bolesław był najstarszym synem Władysława Wygnaniec i jego żony Agnieszki z Babenbergów córki Leopolda III Babenberg, margrabię Austrii. Dzieciństwo Bolesław spędził zapewne na dworze dziadka, Bolesława Krzywoustego w Płocku. Dopiero w 1138 roku, po jego śmierci, przeniósł się wraz z rodzicami do stolicy dzielnicy senioralnej tzn. Krakowa. Panowanie jego ojca, najstarszego syna Krzywoustego miało okazać się niezwykle krótkie i burzliwe. Źródłem konfliktu były obawy młodszych synów Krzywoustego, Bolesława i Mieszka o pozabawienie ich wydzielonych przez ojca dzielnic. Według kronikarza Wincentego Kadłubka konfrontację między rodzeństwem podsycały żona najstarszego Władysława, Agnieszka uważająca, że jej mężowi należy się całość władzy oraz matka młodszych braci, wdowa po Krzywoustym, Salomea z Bergu obawiająca się przyszłość swych synów w przypadku przejęcia władzy przez Władysława. Pierwszy konflikt wybuchł w 1141 roku, kiedy Salomea z Bergu bez wiedzy seniora dynastii Władysława Wygnaniec usiłowała wydać za mąż za księcia kijowskiego swoją najmłodszą córkę Agnieszkę. Władysław był jednak szybszy i jako książę zwierzchni miał kilka dodatkowych tytułów w związku z czym w 1142 doszło do ślubu, ale nie Agnieszki tylko liczącego 15 lat Bolesława Wysokiego z córką księcia ruskiego Wsiewołoda Olegowicza, Zwinisławą. Sojusz polsko-ruski w związku ze zbliżającą się konfrontacją seniora (Władysława II) z juniorami (Bolesławem IV i Mieszkiem III) just wrótce okazał się niezwykle ważny. Do wybuchu wojny doszło już rok po śmierci Salomei, w 1145 roku. Wydawało się, że pokonanie juniorów w związku z przewagą militarną Władysława Wygnaniec jest tylko kwestią czasu. Władysław był na tyle pewny siebie, że wysłał najstarszego syna Bolesława z pomocą na Ruś, by udzielił wsparcia walczącemu o tron kijowski Wsiewołodowi. Wyprawa osobiście dowodzona przez Bolesława zakończyła się fiaskiem w związku ze śmiertelną chorobą księcia kijowskiego i powstaniem z tego powodu zamieszaniem na Rusi. W krytycznych wydarzeniach pod Poznaniem w 1146 roku, dzięki tym okolicznościom wzięły udział tylko nieliczne oddziały zwerbowane przez Bolesława, co wobec pospóznego buntu możnowładców przeciwko władzy Władysława Wygnaniec zakończyło się pełnym zwycięstwem juniorów i ucieczką najstarszego syna Bolesława Krzywoustego do Niemiec. Bolesław Wysoki zapewne udał się tam wrótce za rodzicami i młodszym rodzeństwem prosto z Kijowa. Początkowo wydawało się, że wygnanie potrwa tylko parę miesięcy, gdy Agnieszce Babenberg dzięki koneksjom rodzinnym udało się załatwić szybką pomoc króla niemieckiego Konrada III, jednak w pospiechu zorganizowana wyprawa (która nie zdołała przekroczyć linii Odry), opór przed wyprawą przeciwko Polsce granicznych margrabiów, wreszcie trudności Konrada w Niemczech spowodowały, że pobyt wygnaneć znacznie się przedłużył. Władysław Wygnaniec otrzymał wtedy od swojego protektora zamek Altenburg w Saksonii, jako swoją tymczasową siedzibę, jak się jednak wrótce okazało miał tutaj spędzić resztę swojego życia. W czasie, kiedy Władysław Wygnaniec przebywał w Altenburgu, jego najstarszy syn znalazł się na dworze króla Konrada III. Razem ze swoim moźnym protektorem Bolesław wziął udział w większości ówczesnych wydarzeń politycznych w cesarstwie. W 1148 roku pojechał razem z władcą Niemiec do Palestyny na II wyprawę krzyżową, podczas której zginął w 1150 in. Konstantynopol i Ziemię Świętą. Konrad III zmarł w 1152



roku nie zdolałszy zapewnić rodzinie Władysława powrotu do kraju. Jego następcą został energiczny bratanek Fryderyk I Barbarossa, na którego służbę niemal od razu wstąpił Bolesław. Pierwszymi krokami nowego niemieckiego władcy nie była jednak pomoc dla wygnańców politycznych z Polski, a umocnienie własnej władzy i zorganizowanie wyprawy po koronę cesarską do Rzymu. W wyprawie tej u boku Fryderyka wziął udział także Bolesław. Dopiero dwa lata później w 1157 roku Fryderykowi Barbarossie udało się zorganizować wyprawę przeciwko Polsce rządzonej od 11 lat przez Bolesława Kędzierzawego i Mieszka Starego. Nie wiadomo czy w wojnie wzięli bezpośredni udział Władysław Wygnaniec i jego synowie. W każdym razie wynik konfrontacji, mimo zwycięstwa militarnego Fryderyka i upokarzającej dla Bolesława Kędzierzawego ceremonii w Krzyszkowie był dla starzejącego się Władysława zupełnie niezadowolający, gdyż niejako zalegalizował rządy juniorów w kraju. Była to też ostatnia próba restauracji rządów Władysława w Polsce, gdyż dwa lata później w maju 1159 roku pierwszy senior dynastii zmarł na zamku w Altenburgu. Pomimo zawiedzenia swoich nadziei na szybki powrót do kraju Bolesław Wysoki pozostał na dworze cesarza, uczestnicząc w roku licznych wojnach. W latach 1158–1162 wziął udział w wyprawie Fryderyka do Włoch, gdzie zdobył sławę pod murami Mediolanu zabijając w pojedynku znanego włoskiego rycerza. Wierna służba cesarzowi zaowocowała w roku 1163, kiedy to Fryderykowi, tym razem drogą dyplomatyczną, (do podpisania układu doszło w Norymberdze) udało się wymusić na Bolesławie Kędzierzawym powrót Władysławowiczów do ich dziedzicznej dzielnicy tj. na Śląsk). Powodem, dla którego tym razem Bolesław Kędzierzawy zgodził się przyjąć wygnańców był fakt, że po śmierci Władysława, jego synowie, jako młodzi od niego i niemający w Polsce poparcia bezpośrednio nie zagrażali jego władzy, a powrót Bolesława na Śląsk neutralizował ostatecznie niebezpieczeństwo niemieckiej interwencji. Bolesław Kędzierzawy postanowił zresztą odpowiednio zabezpieczyć swoją pozycję zatrzymując załogi wojskowe w głównych grodach śląskiej prowincji (chodziło zapewne o Wrocław, Opole, Racibórz, Głogów i Legnicę). Wraz z Bolesławem Wysokim na Śląsk powróciła jego najbliższa rodzina – dzieci z pierwszego małżeństwa, druga żona, (Zwinisława już nie żyła od jakiegoś czasu a Bolesław ożenił się po raz drugi z niejaką Krystyną, pochodzącą z niezbyt bogatego śrędnioniemieckiego rodu), oraz młodszy brat Mieszko Płatonogi. Drugi brat Konrad pozostał zapewne w Niemczech. Bracia Bolesław i Mieszko rządili początkowo wspólnie. Większość władzy skupił jednak w swoim ręku bardziej wyrobiony politycznie i starszy Bolesław. W trzy lata po objęciu władzy Władysławowicze poczuli się na tyle silni by zbrojnie odebrać dzierżone przez seniora dynastii główne grody prowincji i odeprzeć jego wyprawę odwetową. Sprawowanie przez Bolesława pełni władzy, kosztem młodszego brata, wywołało w 1172 roku bunt niezadowolonego z tego obrotu sprawy Mieszka Płatoniego. Strycja wsparł również najstarszy syn Bolesława Wysokiego Jarosław zagrożony wydziedziczeniem w związku z intrygam i machocy pragnącej przekazania całości dziedzictwa męża swoim własnym synom (w tym celu Jarosław został nawet wysłęcony na księstwa). Bunt całkowicie zaskoczył Bolesława, który znalazł się na ponownej emigracji politycznej w Erfurcie w Niemczech. Także tym razem Fryderyk Barbarossa zdecydował się wesprzeć Wysokiego i zagroził interwencją zbrojną jeżeli tron nie zostanie Bolesławowi zwrócony i nie otrzyma on zadośćuczynienia za obrazę cesarskiego majestatu. Ostatecznie do Niemiec udał się w zastępstwie chorego Bolesława Kędzierzawego Mieszko Stary, który zapłacił cesarzowi ogromny okup 8000 grzywnen srebra i obiecał umożliwić powrót Bolesława do kraju. Bolesław Wysoki ostatecznie powrócił na początku 1173 roku na Śląsk, musiał jednak pogodzić się z wydzieleniem bratu dzielnicy raciborskiej i synowi dzielnicy opolskiej. Cztery lata później wydawało się, że Bolesław jest bliski zrealizowania celu swojego życia – zdobycia tronu senioralnego. Książę śląski, wspólnie z księciem sandomierskim Kazimierzem Sprawiedliwym i najstarszym synem Mieszka Starego – Odonem zawiązał spisek który miał pozabawić władzy seniora dynastii Mieszka Starego. Zamach w Małopolsce, którą opanował Kazimierz i wkrótce potem w Wielkopolsce zdobytej przez Odonę powiódł się znakomicie. Niespodziewanie klęskę poniósł jednak Bolesław Wysoki, zaskoczony atakiem na swoje tyły ze strony Mieszka Płatoniego i syna Jarosława. Na kolejne już w swoim życiu wygnanie Bolesław udał się do Krakowa, na dwór Kazimierza Sprawiedliwego. Tym razem trwało ono krótko, zaledwie kilka miesięcy, gdyż jeszcze w 1177 roku Bolesław powrócił do swojej dzielnicy dzięki mediacji Kazimierza, musiał się jednak zgodzić na dalsze uszczuplenie swojej władzy i wydzielenie dzielnicy głogowskiej drugiemu bratu Konradowi. Klęska ta ostatecznie spowodowała zmianę horyzontów politycznych Bolesława. Odtąd nie widzimy angażowania się księcia śląskiego w sprawy ogólnopolskie. Dolny Śląsk udało się mu wprawdzie zjednoczyć już około 1185 roku, po śmierci brata, Konrada, lecz nie widzimy jego aktywności w walkach o Kraków w latach 1190, czy 1194–1195. Lata osiemdziesiąte i dziewięćdziesiąte XII wieku Bolesław poświęcił na działalność ekonomiczno-gospodarczą. Rozpoczął kolonizację ubogich puszczarskich obszarów niemieckimi kolonistami, co w zasadniczy sposób przyspieszyło rozwój gospodarczy księstwa. Kierunek tej polityki kontynuował później z powodzeniem jego syn Henryk I Brodaty. W tym czasie Bolesław założył również klasztor cystersów (sprowadzonych z niemieckiej Pferty) w Lubiążu, który miał się stać rodzową nekropolią. Za rządów Bolesława dynamicznie rozwinęły się również główne ośrodki księstwa – Wrocław, Głogów, Legnica, Złotoryja i inne. W celu zabezpieczenia swojego państwa przed zakusami innych Piastowiczów w 1198 roku Bolesław wystarał się o bullę protekcyjną papieża Innocentego III. Udało mu się pogodzić także z najstarszym synem Jarosławem, dla którego wystarał się o biskupstwo wrocławskie. Krok ten umożliwił mu po śmierci syna 22 marca 1201 roku na powrót przyłączyć dzielnicę opolską do swojego księstwa. Bolesław dwukrotnie zawarł małżeństwo: z pierwszą żoną Zwinisławą miał dwójkę dzieci: syna Jarosława (zm. 1201) i Olgę (zm. w dzieciństwie). Z drugą żoną – Krystyną miał siedmioro dzieci, z których pięcioro zmarło w młodości bądź dzieciństwo (Berta, Bolesław, Konrad, Jan i Władysław), oraz Adelajdę Zbysławę – żonę Dypolda II oraz późniejszego następcę – Henryka I Brodatego.

Voir [https://en.wikipedia.org/wiki/Boles%C5%82aw\\_I\\_the\\_Tall](https://en.wikipedia.org/wiki/Boles%C5%82aw_I_the_Tall)

Fonts : persona: o guionneau/H&G 96-186, h.r.moser, S.Plewako (pl.wikipedia.org) 29 viii 2023, naixement, defunció: S.Plewako (pl.wikipedia.org) 29 viii 2023, casament 1: A. Guibourgé-Czetwertyński (Baumgarten), familia 2: o guionneau/H&G 96-186

- b. **Mieszko I, Herzog von Oppeln**, nascut entre el 1131 i 1146, mort el 16 de maig de 1211 (julià). Casat amb **Ludmilla N**, morta el 20 d'octubre de 1211. visible:

Nota :

*Wikipedia* **Mieszko I Płatonogi** (ur. 1131–1146, zm. 16 maja 1211) – książę z dynastii Piastów, od 1163 formalny współrządcą Śląska, od 1172 książę raciborski, od 1201 opolski, od 1210 książę zwierzchni Polski. **Mieszko** był drugim pod względem starszeństwa synem księcia polskiego Władysława II Wygnańca i Agnieszki z austriackiego rodu Babenbergów. Imię otrzymał po swoim stryju Mieszku III Starym. Przydomek „Płatonogi” pojawił się już w Roczniku Sędziwoja (XIV/XV w.). Pod rokiem 1192 zanotowano: „Cracovia civitas devastata est a Mescone loripede dicto Płatonogi nepote ducis Kazimiriensis filio Wladislawi exulis” (Rocznik Sędziwoja w: „Monumenta Poloniae Historica”, edd. August Bielowski, t. II, Lwów 1872, s. 876). Można uznać, że to najstarsza zachowana wzmianka o przydomku Mieszka w formie: „Płatonogi”. Za tym źródłem, w polskiej literaturze historycznej jest zazwyczaj określany przydomkiem Płatonogi. Niektórzy historycy proponują, by przydomek ten odczytywać raczej jako Laskonogi, co jednak jest kojarzone z księciem Władysławem Laskonogim. Z kolei w literaturze niemieckiej **Mieszko I** (Opolski) określany jest przydomkiem Kreuzbein lub Schlenkerbein, a w czeskiej Křivonohý, które nawiązują do krzywych lub popłatanych nóg. W literaturze naukowej występuje z numerem I (**Mieszko I**) jako pierwszy tego imienia książę opolsko-raciborski. Data urodzenia Mieszka Płatoniego nie jest znana. Zamyka się w latach 1131–1146. Na wygnaniu razem z ojcem od 1146 r., przebywał głównie w posiadłości rodowej Hohenstaufów w saskim Altenburgu. Kształcił się również w szkole przyklasztornej na

Michaelsbergu pod Bambergiem. Do kraju powrócił zapewne dopiero w 1163 r., kiedy po interwencji cesarskiej wraz z bratem Bolesławem odzyskał Śląsk, dziedzicząc jego ojca Władysława Wygnacza. Jednak stryj Bolesław IV Kędzierzawy wciąż obsadzał swymi załogami najważniejsze grody śląskie, które bracia opanowali w 1166 r. Początkowo współzdziałali dzielnicą razem z bratem, jednakże współpraca nie układała się zbyt dobrze (głównie ze względu na zbyt mały, zdaniem Mieszka, udział w rządach). W 1172 r. Mieszko podjął akcję zbrojną w celu wywalczenia sobie dziedzicznego księstwa. Akcja powiodła się doskonale, zwłaszcza że do buntu przyłączył się najstarszy syn księcia wrocławskiego Jarosław a Bolesław Wysoki musiał ratować się ucieczką do Niemiec. Ponowna interwencja cesarska skłoniła jednak buntowników do podjęcia rozmów odpowiednio ze starszym bratem i ojcem, w wyniku których zgodzono się na kompromis: Bolesław wrócił na Śląsk, ale musiał wydzielić kasztelanię raciborską i cieszyńską Mieszkowi, a opolską Jarosławowi. Jedną z pierwszych decyzji Mieszka, jako udzielnego władcy, było poszukanie sobie żony – została nią Ludmiła, przypuszczalnie pochodząca z czeskiej dynastii Przemysłidów. W 1177 r. księżę raciborski poparł aspiracje seniorskie Mieszka Starego, uderzając na jednego z kandydatów do tronu krakowskiego, Bolesława Wysokiego. Także tym razem akcja powiodła się znakomicie, a Bolesław zamiast w roli zwycięzcy pojawił się w Krakowie w roli petenta proszącego o interwencję nowego władcy tej dzielnicy Kazimierza II Sprawiedliwego. Obalony senior dynastii znalazł się na wygnaniu w Raciborzu i wydawało się, że woja Mieszka Płatoniego z Kazimierzem II Sprawiedliwym jest teraz tylko kwestią czasu. Władca krakowski poszedł jednak inną drogą i aby zyskać sobie przychyłność księcia raciborskiego przekazał mu ziemię osławieńską i bytomską (grody Osławieć, Bytom, Mikołów, Siewierz i Pszczyna), przy czym niektórzy historycy przypuszczają, że wymienione grody znalazły się w rękach Mieszka dopiero w 1179 r. Bolesław Wysoki odzyskał wtedy też władzę, ale musiał wydzielić bratu Konradowi księstwo glogowskie. W 1195 r. Mieszko Płatonogi wsparł razem z bratanikiem Jarosławem wyprawę zbrojną na Kraków podjętą przez Mieszka Starego. Księżę wielkopolski pragnął wykorzystać wtedy niespodziewaną śmierć swojego młodszego brata, Kazimierza Sprawiedliwego (zm. 1194) i odzyskać władzę nad Małopolską. Moźni krakowscy i sandomierscy z wojewodą Mikołajem na czele mieli jednak inne plany i postanowili wspomóc sprawę syna Kazimierza Leszka Białego. Do starcia doszło niedaleko Jędrzejowa nad rzeczką Mozgawą. Oddziały posiłkowe książąt śląskich spóźniły się na pole bitwy i przybyły w chwili, kiedy zasadnicza bitwa zakończyła się już nierozstrzygniętym rezultatem. Mieszko nie dane było wrócić spokojnie do domu. Niespodziewanie na opustoszałym polu bitwy pojawił się również palatyn sandomierski Goworek i rozegrana wówczas na pobojuisku druga bitwa zakończyła się świętym zwycięstwem Ślązaków. Wobec jednak wcześniejszego wycofania się do Wielkopolski Mieszka Starego, zwycięstwo to przyniosło wyłącznie korzyści w kategoriach prestiżowych (nie licząc wziętego okupu za pojmanyh w bitwie dostojników sandomierskich). W 1201 r. po śmierci bratanka Jarosława, księcia opolskiego i biskupa wrocławskiego, i brata Bolesława korzystając z trudności związanych z przejściem władzy przez Henryka Brodatego Mieszko siłą zajął księstwo opolskie. Zmiana ta okazała się trwała i księstwo opolskie na stałe zostało połączone z raciborskim. Po śmierci Mieszka III Starego i śmierci Bolesława Wysokiego, księcia wrocławskiego, jego syn, Henryk Brodaty zawarł w 1202 układ ze swoim stryjem, Mieszkim Płatonogim, na mocy którego, w zamian za przekazaną mu przez Henryka Brodatego dzielnice opolską i odszkodowanie 1000 grzywien srebra, rezygnował ze zwierzchności seniora na Śląsku. Jedyna zmiana nastąpiła krótko przed śmiercią Mieszka, gdy za 1000 grzywien srebra wrócił bratanekowi, księciu wrocławskiemu Henrykowi Brodatemu kasztelanię otmuchowską. Jak zauważa czeski historyk tej dzielnicy, Rudolf Žáček, zatwierdzona przez papieża Innocentego III w listopadzie 1202 roku umowa, między oboma Piastami śląskimi "oznaczała faktycznie przeniesienie dziedziczenia między księstwem wrocławskim i opolsko - raciborskim, stając się podstawą definitywnego podziału Śląska na Dolny Śląsk, nazywany później tylko księstwem śląskim (ducatus Slezia) i Górny Śląsk, nazywany księstwem opolskim (ducatus Opol)". Konflikt Mieszka Płatoniego z Henrykiem Brodatym został dość szybko zażegnany i już w pierwszym dziesięcioleciu XIII w. widzimy zgodną współpracę stryja z bratanikiem. Już wkrótce zaowocowało to największym triumfem w życiu Mieszka. 9 czerwca 1210 r. papież Innocenty III na wniosek niewymienionego z imienia księcia śląskiego (a mógł to być tylko Henryk Brodaty, gdyż tylko on używał takiego tytułu) postanowił pod groźbą klątwy przywrócić zasadę senioratu. W całym kraju zapanowała konsternacja, a arcybiskup gnieźnieński zwołał synod do Borzykowej, gdzie miano spróbować zarządzić powstaniem problemowi. Mieszko zamiast do Borzykowej, korzystając z poparcia możnego rodu Gryfitów, udał się na czele armii do Krakowa, gdzie wobec chaosu decyzyjnego został wpuszczony. Był to już ostatni triumf księcia. Mieszko I Płatonogi zmarł 16 maja 1211 r. i został pochowany prawdopodobnie w katedrze krakowskiej (informację o tym podał dopiero Jan Długosz). Płatonogi rezydował głównie w Raciborzu, gdzie uruchomił m.in. mienicę bijącą brakteaty z napisem Milost. W 1202 r. razem z żoną ufundował opactwo norbertanek w Rybniku przeniesione później przez syna Kazimierza do Czarnowąsów pod Opolem. Był również opiekunem i fundatorem klasztorów w Trzebnicy, Olbinie, Tyńcu i Miechowie, co świadczy o szerokich horyzontach politycznych raciborskiego Piasta, gdyż miejscowości, w których znajdowały się wymienione klasztory, położone były w sąsiednich księstwach, często będących pod panowaniem skłóconych z Mieszkim wadców. Po śmierci Mieszka księstwo opolsko-raciborskie przejął jego syn, Kazimierz. Do Krakowa wrócił Leszek Biały. Mieszko Płatonogi ożenił się w latach 1170–1178 z Ludmiłą. Ze względu na imię przypuszcza się, że pochodziła z Czech. Wysłunioło hipotezę, że była prawdopodobnie córką Ottona III, księcia olmunieckiego, i Durancji, zapewne córki wielkiego księcia kijowskiego Mścisława I. Pojawily się też mniejszościowe hipotezy, że mogła być córką Sobiesława I, księcia czeskiego, albo Konrada II, księcia znojmskiego lub Włodzimierza, księcia olmunieckiego. Z tego małżeństwa pochodzili:

- o Kazimierz I (ur. w okr. 1178–1180, zm. 13 maja 1230), księżę opolsko-raciborski,
- o Ludmiła (ur. ?, zm. 24 stycznia (rok?)),
- o Agnieszka (ur. ?, zm. 9 maja (rok?)),
- o Eufrozyna (ur. najp. z końcem XII w., zm. 23 lub 25 maja najwc. z pocz. XIII w.), księżniczka raciborska, opolska i prawdopodobnie krakowska,
- o Ryksa (ur. ?, zm. ?).

Voir

[https://en.wikipedia.org/wiki/Mieszko\\_I\\_Tanglefoot](https://en.wikipedia.org/wiki/Mieszko_I_Tanglefoot)

Fons : persona : H.R.Moser/EuSt-III.1/9, S.Plewako (pl.wikipedia.org) 29 viii 2023, naixement, defunció : S.Plewako (pl.wikipedia.org) 29 viii 2023, familia : H.R.Moser/EuSt-III.1/9

c. **Richilde**, nascuda el 1135, morta el 16 d'agost de 1198 (a l'edat de 63 anys). Veure **69489515**.

**138.979.036**: veure **34.979.076**.

**138.979.037**: veure **34.979.077**.

**138.979.038**: veure **8.685.828**.

**138.979.039**: veure **8.685.829**.

**138.979.056 Roger**, comte de **Commings** (al voltant de 1070-abans de 1105), mort abans de 1105. Pares: **277958112** i **277958113**.

Fons : persona : J-L. Dega (Jaugrain), J-P de Palmas (FMG) x2009, familia : J-L. Dega (Jaugrain)

... [relation] ...

**138.979.057 Ne N.**

Fonts : família: J-L. Dega (Jaurgain)

... fills:

a. **Bernard**, mort després de 1145. Veure **69489528**.

**138.979.058 Godefroi de Muret, seigneur de Samatan i de Muret.**

Fonts : persona: C. Saint-Félix (site de Charles Cawley sur [www.fmg.ac](http://www.fmg.ac)) 30i2007, J-P.de Palmas (FMG) 19 xi 2013, família: C. Saint-Félix (site de Charles Cawley sur [www.fmg.ac](http://www.fmg.ac)) 30i2007

... [relation] ...

**138.979.059 Ne N.**

Fonts : família: C. Saint-Félix (site de Charles Cawley sur [www.fmg.ac](http://www.fmg.ac)) 30i2007

... fills:

a. **Diaz**. Veure **69489529**.

**138.979.064 Loup Aner, vicomte de Marsan** (7è, 1103), nascut al voltant de 1075, mort al voltant de 1103 (a l'edat de possiblement 28 anys). Pares: **277958128** i **277958129**.

Fonts : persona: G.Marsan : Héraldique.& Généalogie n 89.355., casament: G.Marsan (A.F.Marsan-Lapierre)

... [relation] ...

**138.979.065 Garsie N.**

Fonts : persona: G.Marsan, C.Saint-Félix (Jean-Marie Fritz in "Vicomtes et vicomtes..." d'Hélène Debax) 12x2014, casament: G.Marsan (A.F.Marsan-Lapierre)

... fills:

a. **Pierre**, nascut al voltant de 1100, mort (le 7 ou 14 septembre 1163). Veure **69489532**.

**138.979.066 Centulle de Bigorre, mort al voltant de 1130.** Pares: **277958132** i **277958133**. [relation] **Estefania de Barcelona**, nascuda al voltant de 1118, morta, filla de **Ramon Berenguer III**, conde de Barcelona 1082-1131 (veure **34744842**) i **Douce I**, comtesse de Provence ca 1090-ca 1130 (veure **138978999**).

Fonts : persona, família 1: Aurejac, casament 2, família 2, defunció: G Marsan (base Arnaud Aurejac - fév 2005)

... [relation] ...

**138.979.067 Aimable Trencavel**, nascuda al voltant de 1080, morta al voltant de 1128 (a l'edat de possiblement 48 anys). Pares: **277958134** i **277958135**.

Fonts : naixement, defunció: G Marsan (base Arnaud Aurejac - fév 2005), família: Aurejac

... fills:

a. **Béatrix**, nascuda al voltant de 1104, morta al voltant de 1156 (a l'edat de possiblement 52 anys). Veure **69489533**.

**138.979.072:** veure **35.029.248**.

**138.979.073:** veure **35.029.249**.

**138.979.074:** veure **17.372.418**.

**138.979.075:** veure **17.372.419**.

**138.979.076 Bernard, comte de Benque**, nascut al voltant de 1060. Pares: **277958152** i **277958153**.

Fonts : persona: J-L. Dega (Jaurgain), JB.de La Grandiere (Maurice Vuillier "Histoire de la famille de Benque", sept.1997) 20 viii 2013

... [relation] ...

**138.979.077 ? ?.**

Fonts : família: J-L. Dega (Jaurgain)

... fills:

a. **Raymond Guillaume**, nascut al voltant de 1090. Veure **69489538**.

b. **Bernard**, nascut al voltant de 1100.

Casat amb ? ?. visible:

Fonts : persona: JB.de La Grandiere (Maurice Vuillier "Histoire de la famille de Benque", sept.1997) 20 viii 2013

**138.979.200 Arnaud de Manas, seigneur de Montbardon**, nascut al voltant de 1040, mort, Trie-sur-Baïse (Hautes-Pyrénées). Pares: **277958400** i **277958401**.

... [relation] ...

**138.979.201 ? ?**

Fonts : familia: [R.Sekulovich](#) (geneanet : [Macfouillade](#)) 20 xii 2019

... fills:

a. **Pierre Sanche**. Veure [69489600](#).

**138.979.328 Aton-Raymond**, *seigneur de L'Isle-Jourdain*, nascut al voltant de 1022, mort al voltant de 1080 (a l'edat de possiblement 58 anys). Pares: [277958656](#) i [277958657](#).

Fonts : persona: J-L. Dega (Jaurgain), familia: J-L. Dega

... [relation] ...

**138.979.329 Gervaise de Noé**, nascuda al voltant de 1025.

Fonts : persona, familia: J-L. Dega

... fills:

a. **Raymond-Bertrand**, nascut el 1048, mort el 1117 (a l'edat de 69 anys). Veure [69489664](#).

b. **Bertrand**, àlies *Bertrand de Comminges*, àlies *Saint Bertrand*, nascut al voltant de 1050, mort el 16 d'octubre de 1123 (a l'edat de possiblement 73 anys), évêque de Comminges (1083-1123).

Nota : *Saint-Mammès et Saint Bertrand entourant ' de Romain Cazes, à Saint-Mamet*. Bertrand était fils d'Aton, seigneur de L'Isle-Jourdain en Gascogne, et de Gervaise, donc arrière petit-fils du comte de Toulouse, Guillaume Taillefer (950-1037). Cousin des comtes Guillaume IV (1060-1093) et Raymond IV de Saint-Gilles (1093-1105), Bertrand fut élevé probablement, comme tous les jeunes nobles de son temps, dans le cliquetis des armes, et certainement adoubé chevalier : *militaribus armis est decoratus*, écrit Vital son biographe. Même si nous ne savons rien de précis sur sa jeunesse - nous ignorons jusqu'à sa date de naissance - nous sommes en droit de supposer par quel cheminement sa vocation parvint à maturité. L'Église du XIe siècle livrait un dur combat, celui de sa propre réforme. Libérer les institutions de l'emprise des laïcs, régénérer le clergé diocésain rongé par la simonie (trafic des sacrements et des charges pastorales) ou le nicolaïsme (concubinage ou mariage des prêtres), réformer les chanoines et leur faire mener la vie commune, restaurer la dignité de la papauté et la crédibilité du pontife romain, prendre en compte les aspirations du peuple de Dieu, telle était l'ambition de l'Église. Cette lutte contre les méfaits de la féodalisation porte le nom de Réforme grégorienne: inspirée par le moine Hildebrand, qui devint le pape Grégoire VII (1073-1085), elle s'en prit surtout à l'ingérence des laïcs dans les investitures abbatiales ou épiscopales et à l'incontinence des clercs. Combat de longue haleine, la réforme grégorienne fut menée d'abord par les papes Grégoire VI, Léon IX, Étienne IX, Nicolas II et Alexandre II. Le tournant décisif, sera pris en 1059, lorsque Nicolas II, soutenu par Hildebrand, réformera l'élection du pape et la confiera strictement aux cardinaux. En même temps, sous l'influence de saint Pierre Damien, Nicolas II insiste auprès des clercs sur la nécessité de la vie commune pour réaliser l'idéal évangélique. Partout on redécouvre la règle de Saint-Augustin et les mêmes mots reviennent dans les écrits de tous les réformateurs: conversion, vie commune, vie régulière... C'est le choix que fit le jeune Bertrand de L'Isle en demandant à l'évêque de Toulouse, Izarn (1071-1105), son admission dans le chapitre de la cathédrale Saint-Étienne. Mêlé à la vie comtale et ecclésiastique de Toulouse, Bertrand n'a pas pu ignorer l'enjeu de sa vocation, ni la portée de son engagement. Il a sans doute vécu de l'intérieur le drame de l'évêque Izarn, réformateur intransigeant et autoritaire, arrivé presque à la limite du conflit avec la papauté à propos de la construction de la basilique St-Sernin en 1082. Mais Bertrand n'eut pas le loisir de suivre les étapes du conflit. La réputation du jeune chanoine avait dépassé les limites du pays toulousain: à la mort de leur évêque, Auger (1079-1083), le clergé et le peuple commingeois vinrent lui proposer l'épiscopat. Lorsqu'il se fit transporter au pied de l'autel de la chapelle Notre Dame, dans sa cathédrale reconstruite, le 16 octobre 1123, l'évêque Bertrand voulut donner à sa mort la signification qu'appelaient ses quarante années d'épiscopat: rendre son âme à Dieu entouré de son clergé qu'il avait réformé, au milieu de son peuple qu'il avait libéré, guéri, soigné, évangélisé, au cœur de cette cité qu'il avait relevée de ses ruines. Et ce peuple ne s'y est pas trompé, qui l'a immédiatement considéré comme un saint, s'est mis à le prier et à lui demander des grâces. Devenu évêque, Bertrand de L'Isle a participé aux conciles réformateurs de Bordeaux (1093), de Clermont (1095) et aussi à celui de Poitiers (1100) qui a décidé l'excommunication du roi Philippe Ier. Tout le reste de son temps a été consacré à son diocèse et l'histoire ne nous en dit pas plus long. Alors, faut-il en rester là faute de documents sûrs ? Lorsqu'on ressent la densité morale et spirituelle d'une vie, on est souvent victime de la tentation d'en rajouter ... Mais nous n'avons pas besoin d'en rajouter au sujet de saint Bertrand: il suffit de lire attentivement le recueil du notaire Vital et d'en comprendre la signification. **Liens externes**

- o [Wikipedia](#)

Fonts : persona: [J-P.de Palmas](#) (wikipedia) 10 ix 2012

c. **Ne de L'Isle**, nascuda al voltant de 1060. Veure [70058497](#).

**138.979.344 Raymond-Arnaud de Lomagne**. Pares: [277958688](#) i [277958689](#).

Fonts : persona, familia: J-L. Dega

... [relation] ...

**138.979.345 Ne de Gimoes**. Pares: [277958690](#) i [277958691](#).

Fonts : persona, familia: J-L. Dega

... fills:

a. **Arnaud-Raymond de Terride**. Veure **69489672**.

**138.979.352 Mango de Montpezat**:

Fonts : persona: J-L. Dega (Vuillier), família: J-L. Dega (Maurice Vuillier : Famille de Montpezat) 25 iii 2023

... [relation] ...

**138.979.353 Ne N**.

Fonts : família: J-L. Dega (Maurice Vuillier : Famille de Montpezat) 25 iii 2023

... fills:

a. **Etienne**. Veure **69489676**.

**138.979.360 Bernard-Roger**. comte de Foix, comte de Couserans (1012), comte de Carcassonne ((en partie)), nascut després de 970, mort entre el 22 d'agost de 1036 i 1038. Pares: **277958720** i **277958721**.

Nota : Bernard Roger de Foix (° vers 980 - †1036/1038) est le premier comte de Foix, de 1012 à sa mort, comte de Bigorre et fils cadet de Roger Ier le Vieux, comte de Carcassonne et de son épouse Adélaïde. **Biographie**

---

À la mort de son père, il partage les biens de ce dernier avec son frère aîné Raymond Roger et reçoit le Couserans et la partie du comté paternel située autour de la ville de Foix. Il avait épousé vers 1010 Garsende qui hérita entre 1025 et 1032 du comté de Bigorre **Mariage et enfants**

---

De Garsende de Bigorre, fille de Garcia Arnaud, comte de Bigorre, et de Richarde, il avait eu :

- Bernard II († 1077), comte de Bigorre
- Roger († 1064), comte de Foix
- Pierre Bernard († 1071), comte de Couserans, puis de Foix
- Héraclius, évêque de Bigorre en 1056
- Gilberte de Foix († 1049). Elle prend le nom d'Ermesinde et épouse en 1036 Ramire Ier, roi d'Aragon
- Etiennette († 1058), mariée à Garcia IV, roi de Navarre

Certaines généalogies ajoutent à cette liste d'enfants une Clémence, mariée à Adalbert d'Alsace, duc de Lorraine. Mais aucun document contemporain ne mentionne cette Clémence, qui a été imaginée par Szabolcs de Vajay en 1960, dans une hypothèse plus large de l'origine lorraine d'Étiennette de Bourgogne. Cette hypothèse est abandonnée depuis 1987, et l'existence de Clémence de Foix, simple « béquille généalogique » selon les propres termes de Szabolcs de Vajay, est également à rejeter. **Liens externes**

---

- [Wikipedia](#)

Fonts : persona: Manuel Abranches de Soveral, J-P de Palmas (in Cartulaire & archives de l'ancien diocèse de Carcassonne, t.V, de Jacques-Alphonse Mahul et wikipedia)

... [relation] ...

**138.979.361 Gersende**, comtesse de Bigorre, morta entre el 1032 i 1034. Pares: **277958722** i **277958723**.

Fonts : persona: Manuel Abranches de Soveral

... fills:

a. **Clémence**, morta després de 1035.

Nota : Certaines généalogies ajoutent à cette liste d'enfants une Clémence, mariée à Adalbert d'Alsace, duc de Lorraine. Mais aucun document contemporain ne mentionne cette Clémence, qui a été imaginée par Szabolcs de Vajay en 1960, dans une hypothèse plus large de l'origine lorraine d'Étiennette de Bourgogne. Cette hypothèse est abandonnée depuis 1987, et l'existence de Clémence de Foix, simple « béquille généalogique » selon les propres termes de Szabolcs de Vajay, est également à rejeter.

Fonts : persona: Manuel Abranches de Soveral, JL.Mondane! (H&G) 17 iv 2011, J-P.de Palmas (Szabolcs de Vajay : béquille généalogique) 11 ix 2012

b. **Bernard de Bigorre**. Veure **69489762**.

c. **Roger, comte de Foix**, mort el 1064.

Casat amb **Amicie N**. visible:

Fonts : persona: JB.de La Grandiere (Christian Settiani La Noblesse du Midi Carolingien pp 145/151Oxford 2004) 3 i 2014

d. **Gisberga**. Veure **555916105**.

e. **Pierre-Bernard**. Veure **69489680**.

f. **Héraclie**, mort després de 1065, évêque de Bigorre.

Fonts : persona: JB.de La Grandiere (Christian Settiani La Noblesse du Midi Carolingien pp 145/151Oxford 2004) 3 i 2014

g. **Estéfanía**, morta el 1058.

Casada el 1038 amb **Nn de Marañón**. visible:

Casada amb **García IV Sánchez el de Nájera**, nascut al voltant de 1015, mort el 1 de setembre de 1054, Atapuerca (a l'edat de possiblement 39 anys), fill de **Sancho Garcés El Mayor**, rey de Navarra ca 991-1035 (veure **277946568**) i **Munia Elvira Sanchez Maior de Castilla**, condessa soberana de Castilla ca 995-1066 (veure **277946569**). visible:

Nota : Vous dites qu'Estéfania (de Foix ?) serait la fille de Bernard Roger de Foix et de Gersende de Bigorre ! Christian Settipani, dans "La noblesse du midi carolingien", Oxford, 2004, la dit fille de **Raimond Borel** et d'Ermesinde, née entre 1005 et 1010 + après 1054, XI 1020 Roger de Tosny, X2 1038 Garcia de Navarre ? Si on suit Settipani, elle serait donc la nièce et non la fille de Bernard-Roger de Foix et serait à fusionner avec **Godehilde de Barcelona** ? J-C de Vaugiraud (Forum) 02/02/2010

The countess Ermessenda of Carcassona had an important and well known role as regent of the county of Barcelona. So, one knows that she wasn't mother-in-law of Garcia IV. On the other hand, one knows that Garcia IV (1015-1054) was brother-in-law (concupnado) of Ramiro I of Aragón (1010-1063), and not nephew, as some still say. See, for instance, the best notice of the Wikipédia concerning this, the Catalan one: [http://ca.wikipedia.org/wiki/Garcia\\_IV\\_Sanxes\\_III\\_de\\_Navarra](http://ca.wikipedia.org/wiki/Garcia_IV_Sanxes_III_de_Navarra). Manuel Abranches de Soveral (Forum) 02/02/2010  
Sources : persona: Manuel Abranches de Soveral; Francisco José Aguilar-de Beauvilliers Urbina

**138.979.364 Bernard Taillefer, comte de Besalú i de Ripoll**, mort al voltant de 1020, Provence, enterrat, Abbatge Santa-Maria, Ripoll (Catalogne, Espagne) . Pares: **277958728** i **277958729**

Nota : Bernard I (died 1020), called Taillefer (Bernat or Bernardo Tallafarro), was the Count of Besalú in Catalonia from 988 until his death. He was the eldest son of Oliba Cabreta and Ermengard, and succeeded his father in Besalú while his younger brothers Oliba and Wilfred, inherited Berga-Ripoll and Cerdagne-Conflent, respectively.[1][2] Youth and succession Bernard's first public action took place during the reign of his father, when he witnessed, alongside his mother, the donation of the church of Saint Vincent by Miro II to the church of Besalú on 12 April 977.[3] Bernard also witnessed his parents' donation of some property to Sant Llorenç de Bagà on 15 January 981, along with his brothers.[4] Oliba Cabreta had left his sons a strong principality, perhaps the strongest in Catalonia. Its control extended over the great Catalan monasteries of Ripoll, Cuià, Sant Joan, Lagrasse, Arles de Tec, Banyoles, and Camprodon.[5] Despite already being a father of his eventual heir William, he had not fully come of age when his father abdicated to become a monk at Montecassino (988), since he and Wilfred were left under the protection of the Pope, then John XV.[6] Alongside Besalú Bernard inherited the Fenouillèdes and Peyrepertuse in the County of Carcassonne, where his father had extended his dynasty's power base.[7] Bernard also stood to inherit Vallespir on the death of his mother, which finally occurred in 994.[8] Ecclesiastical policy Despite its control of the great monasteries the family of Oliba Cabreta did not initially control a bishopric. This Bernard and his brothers immediately set out to rectify. Berengar, a younger brother, was made Bishop of Elne (993) and then Oliba resigned the county of Berga to Wilfred and that of Ripoll to Bernard and entered the monastery of Ripoll (1003). He eventually became Bishop of Vic (1018).[8] By a large sum of money Bernard and Wilfred then obtained the Archdiocese of Narbonne for Wilfred's second son, also Wilfred (1016). In 998 Bernard joined Ermengol I of Urgell on a pilgrimage to Rome, the first of either. There they participated in a synod held under the auspices of the Emperor Otto III.[9] Ermengol returned to Rome in 1001. In 1016-17 Bernard and a large entourage that included with his sons William and Wilfred, his brother Oliba, the viscounts of Besalú, Fenouillèdes, and Vallespir, the jurist Pons Bonfill, the abbot Adalbert, and many other dignitaries and prelates, went to Rome to celebrate Christmas at Saint Peter's Basilica.[10] There Bernard petitioned Pope Benedict VIII to create a see in Besalú. He also accused the nuns of Sant Joan of impropriety and because they refused to appear before a papal tribunal, Benedict suppressed their convent, calling it a meretrix de Venus (brothel) and establishing instead some monks under the rule of Aachen and remanding to Bernard the feudal dues of the abbey. By a bull directed to the new bishop, Benedict created Bernard's desired bishopric. The count then paid to have his second son, Wilfred installed there.[11] Though a minor, Wilfred was consecrated by the pope himself. The pope even gave Bernard the choice of the diocesan seat, which he placed in Besalú, in the Adalbert's monastery there.[12] To this monastery the new community at Sant Joan was subjected.[13] From Rome Bernard brought back a relic of the Holy Cross (Santes Creus, lignum Crucis) and deposited in Adalbert's Benedictine church, which already possessed altars dedicated to Sant Vicenç, Sant Salvador, Santa Maria, Sant Genis, and Sant Miquel Arcàngel. Around 1000 Bernard founded a comital monastery at Sant Pau in the Fenouillèdes, delegating its organisation to Wilfred, abbot of Cuià. In 1003 the count transferred the ancient monastic community of Sant Aniol d'Aguja to Sant Llorenç del Mont. In the decade after Bernard's death this house was under the rule of abbot Tassius, also abbot of Sant Pere in 1029-31. The Aachen ruled church of Sant Pere in Besalú, rebuilt in a Romanesque style begun under Miro II, was consecrated on 23 September 1003 by Bernard. Bernard's relationship with the Church was unusual. In two judgements emitted from his court in 1002 and 1004 the list of confirmants begins with four abbots, all figures at court and an indication of the preeminence of the monasteries in Besalú at the time.[10] In a charter of 1017 Bernard remarked that the Pope held the sceptre of the world, but in a spirit of independence added: "let no one, neither the Pope himself, nor a General Council, violate the conditions of this document".[14] Military interventions In 1003, Bernard took part in the defensive campaign-described as a "holy war" or "crusade"[15]-that defeated an invading Córdoba army in battle near Thorunum castrum.[16] Of the allied Catalan leaders, Bernard appears to have been the senior.[17] According to an early source (1043), before the battle Bernard reasoned that if the saints Peter and Michael and the Virgin Mary each killed 5,000 Muslims, there would be a manageable number left for the soldiers. He further recalls that the Muslims are often slain before they have a chance to retreat.[16] In the end, the Córdobaans retreated to their own territory, where a second battle was fought at Albesa. The result of this second battle is unclear, but probably not favourable to the Christians, but it was the end of the brief war, and possibly of the campaigning season as well. Bernard's presence at this second battle can be surmised based on the presence of his brother Berengar, who died there.[18] When Giselbert I of Roussillon died in 1014 his brother Hugh I of Empúries invaded the County of Roussillon and tried to wrest it from the hands of Giselbert's young son, Gausfred II, who appealed to Bernard and Oliba for aid. Through their intervention Hugh and Gausfred came to terms in 1020. [edit] Administration In 1005 Bernard began using the title prince (princeps, which at the time retained its sense, derived from Isidore, of "sovereign"). His brother Oliba, in perpetuating his memory, calls him princeps et pater patriae: sovereign and father of his country. Oliba also lauds his fair judgement. In 1015 Bernard began using the title duke (dux), implying military and even ethnic leadership, but not usurping royal rank.[19] During Bernard's rule in Besalú there is evidence of continued reliance on the Liber iudiciorum of the Visigoths and on the Frankish court system established by the Carolingians.[20] There is also the earliest evidence of new judicial procedures, some of which had already been developed in Occitania, such as the court of procores et boni homines, the relinquishing of property rights known as a quiripito, and the agreement called a pacto or conventio.[21] Bernard minted his own currency, but no examples survive, the only evidence of it being documentary. Later coins of his grandson and namesake, Bernard II, contain a representation of a cross, representing the relic Bernard I retrieved in Rome. He was also the first Catalanian count to have his own seal, imitating the Carolingian emperors and the Frankish kings in style. Though the latter were his nominal sovereigns, the existence of such a seal suggests that civil authority rested entirely with Bernard.[10] Marriage, heirs, and death In 992, Bernard married Toda, also known as Adelaide, as contemporary charters attest. A grant of property dated 27 March 1000 to the church of Santa Maria del Castell de Besalú refers to uxori meae Toda que vocant Azalatz (my wife Toda who they call Adelaide) and another grant to the same, dated 1 March 1018, refers to uxori mea Toda comitissa que vocatur Adaleat (my wife, the countess Toda, who is called Adelaide). The couple was a consistent patron of said church, also making a donation on 7 May 1012, with their son.[22] She is never mentioned after the publication of Bernard's will. According to the modern Europäische Stammtafeln, Toda may have been the daughter of William II of Provence or William II Sánchez of Gascony. It has been hypothesised that she was the route by which the exotic Byzantine name Constance, feminine form of Constantine, entered Spain. Bosó II of Arles had married Constance, daughter of Charles Constantine and grand-daughter of the Emperor Louis III and Anna, daughter of Leo VI the Wise. Bosó's son, William I of Provence, married Adelaide of Anjou. Their son, William II, thus had both Adelaide and Constance in his name pool. If Bernard's wife was indeed his daughter, this would explain the name of Bernard's own eldest daughter and perhaps the name of a certain Constance, wife of Sancho Garcés, illegitimate son of García Sánchez III of Navarre, and a daughter of García's wife,

Stephanie, by a previous marriage, perhaps to an unnamed son of Bernard of Besalú.[23] Bernard drowned in the river Rhône while crossing into the County of Provence in 1020 and was buried in the monastery of Santa Maria de Ripoll.[24] Bernard's will, dated 26 September 1020, lists his children as Henry (Asenric/Aienrich), Hugh, Berengar, Adelaide, Constance, and William, and also names his wife and brother Oliba.[25] His will was then published by his widow, his brother Oliba, his son Wifred, and the three other executors in a charter of 13 October, but this version does name his daughters and adds his brother Wifred and his nephew, Wifred's son and eventual successor, Raymond I.[26] One of the executors of his will was Pons Borfill. He left his younger sons under the tutelage (in tuicione) of their elder brother William, who inherited Besalú. His second son, Wifred, was already bishop of Besalú and his third son, Henry, he named as Wifred's heir in the diocese, with the price of his elevation (to bribe the cathedral chapter) to be paid by William.[27] Bernard's two younger sons, Hugh and Berengar, inherited allodial lands strategically placed on the borders of the county. Though they were recognised as "co-heirs", these younger sons were never more than castellans and vassals of their elder brother.[28] Bernard's eldest daughter, Constance, was given several allods and eventually married Ermengol II of Urgell.[29] Another daughter, Adelaide, married Ponç I of Empúries, son and heir of Hugh I; widowed, she entered the monastery of Sant Pau. A possible daughter Garsenda (Garcinda), unnamed in his will, married Berengar, viscount of Narbonne. In legend and epic There is a historical relationship between Bernard and the Catalan legend of Comte l'Arnau. Traditionally, Arnau is a Don Juan figure who carries on a series sexual liaisons with the nuns of Sant Joan de les Abadeses. The abbess in the legend, who tries to keep Arnau from entering the convent, is usually named Engelberga. In 1017, at Bernard's insistence, Pope Benedict suppressed the convent, then under Bernard's sister Ingilberga, for rampant sexually immorality. The Catalan-language writer Jacint Vedrager drew on the historical count of Besalú for his fictional character Comte Tallaferra, who figures as the protagonist in his epic poem Canigó, a central work of the Catalan Renaixença. Notes 1.^ For the division, see Richard W. Southern (1953), *The Making of the Middle Ages* (New Haven: Yale University Press), 119. For a family tree, see Southern, 120. 2.^ *The Gesta comitum Barcinonensium* records Bernardum, Olibam et Guilfredum as the three sons of Olibano Cabretza, and adds that Bernardus filius eius (Bernard his son) succeeded in comitatu Bisuldunni (in the county of Besalú). 3.^ According to the surviving charter, Miro ... Comes atque Episcopus (Miro ... Count and Bishop) granted ecclesiam sancti Vincentii (the church of Saint Vincent) to ecclesiae Bisuldunensi (the church of Besalú) with the consent of Ermengardæ comitissæ et filio eis Bernardo (Countess Ermengard and her son Bernard). 4.^ The donors are named as Oliba comes et coniux mea Ermengardis (Count Oliba and my wife Ermengard) in the surviving charter, while the witnesses are Bernardus prolis, Wifredus prolis, Oliba prolis (son Bernard, son Wifred, son Oliba). 5.^ Archibald Ross Lewis (1965), *The Development of Southern French and Catalan Society, 718-1050* (Austin: University of Texas Press), 348. 6.^ A charter from 988 relates how Bernardus comes cum filio suo Guiliermo et ... Guilfredus frater eius (Count Bernard with his son William and ... Wifred his brother) were left under papal protection by piæ memoriæ patre Oliba comite (their) father of pious memory, Count Oliba). 7.^ Lewis, 292. 8.^ a b Lewis, 349. 9.^ José María Lacarra. "La península ibérica del siglo VII al X: centros y vías de irradiación de la civilización", *Estudios de Alta Edad Media Española* (Valencia: 1971), 171. Originally published as "Centri e vie di irradiazione della civiltà nell'alto medioevo", *Settimane di Studio del Centro italiano di Studi sull'alto medioevo*, XI (1963):233-78. 10.^ a b c M. S. Gros i Pujol (1995), "Sant Pere de Camprodon," *Art i cultura als monestirs del Ripollès*, *Proceedings of the First Week of Studies, 16-18 de September 1992* (Abadia de Montserrat), 80. 11.^ Benedict calls the see an episcopatum in propria hereditate perficere, "bishopric in your own patrimony". 12.^ The options were Sant Genís i Sant Miquel, Sant Joan, and Sant Pau, cf. Gros i Pujol, 82. 13.^ The surviving document indicates that Bernard claimed jurisdiction over Sant Joan ex iure paterno, that is, by hereditary right, cf. Gros i Pujol, 82. 14.^ Southern, 124. 15.^ Especially by Andrew of Fleury, 16.^ a b Carl Erdmann (1977), *The Origin of the Idea of Crusade* (Princeton: Princeton University Press), 99-100. 17.^ The others were his brother Wifred. Raymond Borell of Barcelona, and Ermengol I of Urgell. 18.^ Dolores Bramon Planas (1995), "La batalla de Albesa (25 de febrero de 1003) y la primera aceifa de 'Abd al-Mallik al-Muzairi' (verano del mismo año)," *Anaquel de estudios árabes*, 6, 26. 19.^ Michel Zimmerman (1999), "Western Francia: The Southern Principalities", *The New Cambridge Medieval History*, III, c. 900-c. 1024, ed. Timothy Reuter (Cambridge: Cambridge University Press), 444. 20.^ Lewis, 373. 21.^ Lewis, 375. 22.^ The charter reads: Bernardus ... comes et eius coniunx ... Adalez prolisque eorum Wilelmo (Count Bernard and his wife Adelaide and his son William). The donation of 1018 also named William (filius meus Wielmus). 23.^ This thesis is that of Jaime de Salazar y Acha (1994), "Reflexiones sobre la posible historicidad de un episodio de la Crónica Najerense," *Príncipe de Viana*, 55(201), 155 and n24, who proposes that this also explains Stephanie's presence in Barcelona at the time of her second marriage, as she was the widowed daughter-in-law of an important Catalan magnate. Salazar does confuse Leo VI with Constantine VII. 24.^ ad Ripivollo Monasterium according to the Gesta Comitum Barcinonensium. 25.^ Bernard is already described as "formerly count" (Bernardo quondam Comite). The will is dated to the twenty-fifth year of Robert II of France (XXV regnante Roberto Rege). The lists of relatives goes: filio suo Asenrico ... filium suum Ugonem ... filium suum Berengarium ... filia sua Adalai ... filia sua Constanca ... uxore sua Tota ... filium suum Guillelmum ... Oliva frater suus. 26.^ This charter of Bernardo condam comite was confirmed by Wifredus comes ... Tota comitissa (Count Wifred ... Countess Tota). The lists of his relatives goes: filio [suo] Wilelmo ... filium suum Ugonem ... filio suo Biringario ... nepotem suum qui comes fuit de Cerdania ... Aienrichus filius suus ... fratribus suis Wifredo et Olibane (his son William ... his son Hugh ... his son Berengar ... his nephew/grandson who was count of Cerdagne ... his son Aienrich ... his brothers Wifred and Oliba). 27.^ The testament reads: remaneat ipsum episcopatum Sancti Salvatoris, cuius ecclesia sita est infra muros Bisuldunni, simul cum abbata Sancti Iohannis, indicating that the bishopric was known after its church, Sant Salvador, and that the abbey of Sant Joan still pertained to it. 28.^ Nathaniel L. Taylor (2005), "Inheritance of Power in the House of Guilfred the Hairy: Contemporary Perspectives on the Formation of a Dynasty," *The Experience of Power in Medieval Europe, 950-1350: Essays in Honor of Thomas N. Bisson*, Robert F. Berkhofer III, Alan Cooper, and Adam J. Kosto, edd. (Ashgate), pp. 129-51. 29.^ Salazar y Acha, 155. [http://en.wikipedia.org/wiki/Bernard\\_I,\\_Count\\_of\\_Besal%C3%BA](http://en.wikipedia.org/wiki/Bernard_I,_Count_of_Besal%C3%BA)

Fonts : persona : T. Denis (L. de La Roque : "Armorial de la noblesse de Languedoc"), Aurejac, família: JL.Mondanel (histoire des comtes de Besalú) 19 viii 2011 / Jlovis Dega (GEC /Wikipedia) 3 iii 2019, enterrament: JL.Mondanel (archives de Ripoll) 13 viii 2011

... [relation] ...

**138.979.365 Toda de Gasconne**, nascuda al voltant de 974. Pares: **277958730** i **277958731**.

Nota : Le fait que Toda appartienne à la famille des rois de Navarre n'est plus retenu par les historiens. Son origine demeure discutée et certains en font une fille du comte de Provence Guillaume et d'Adélaïde d'Anjou, l'autre hypothèse fille de Guillaume Sanche duc de Gasconne ayant été retenue (Jl Dega) "Vie Martin Aurell" Du nouveau sur les comtesses catalanes (IXe-XIIe siècle) -1997

Fonts : família: JL.Mondanel (histoire des comtes de Besalú) 19 viii 2011 / Jlovis Dega (GEC /Wikipedia) 3 iii 2019

... fills:

- Garsinde**, nascuda al voltant de 995, morta després de 1066. Veure **141183023**.
- Guillaume El Gras**, mort el 1052, enterrat el 1052, Abbaye Santa-Maria, Ripoll (Catalogne, Espagne) . Veure **69489682**.
- Constance Belasquita** Veure **555983385**.
- Adélaïde**, morta després de 18 de setembre de 1064. Veure **555915991**.
- Hugues**.
- Henri**.

**138.979.368 Ramon Berenguer I el Vell**, conde de Barcelona (1035-1076), nascut al voltant de 1023, mort el 1076, enterrat el 1076,

Nota : Raimond-Bérenger sur les rôles généalogiques du monastère de Poblet. Ramon Berenguer I, dit el Vell ( v 1023 - 1076 ), Comte de Barcelona i Girona (1035-1049) i Comte d'Osona (1054-1076) i Comte de Carcassona i Rasès (1067-1076). D'ençà de la mort del comte Ramon Borrell (1017), als comtats de Barcelona, Girona i Osona s'hi havia instaurat el cogovern de la seva vídua, la comtessa Ermessenda de Carcassona (1017-1057), i de llur fill Berenguer Ramon I (1017-1035). A la seva mort (1035), Berenguer Ramon I va repartir els seus dominis entre els seus tres fills; Guillem (1035-1054) fou comte d'Osona, Ramon Berenguer I (1035-1076) va obtenir Girona i Barcelona, excepte l'extrem sud, entre el Llobregat i la frontera amb l'Islam, que, constituït en comtat de Penedès fou per a Sanç (1035-1049); aquests tres hereus, com que eren menors d'edat, quedaren sota la tutela de la seva àvia Ermessenda, l'única representant efectiva del poder comtal a Barcelona, Girona, Osona i el Penedès entre 1035 i 1041. Arran del descredit del poder comtal durant el cogovern de Berenguer Ramon I (1017-1035) i Ermessenda (1017-1057), a Barcelona-Girona-Osona, especialment al Penedès, àrea de frontera amb l'Islam, els nobles, prescindint totalment de la potestas del comte, prengueren ells mateixos el control de les fortaleses de les quals disposaven per alienar-les o infeudar-les com si fossin de la seva propietat, això és, sense la supervisió de la cúria comtal. Entre aquests aristòcrates castrals, antics veguers esdevinguts senyors, al Penedès destaca Mir Geribert, amb influències a Barcelona com a cosí del vescomte Udalard II (1041-1077) i del bisbe Guislabert (1034-1066), en un moment en què, pel seu domini del Castell Vell, a prop de l'antic aqueducte, i del Castell Bisbal, la família vescomtal controla dues de les quatre torres del recinte emmurallat, a més del Castell del Port, a Montjuïc, des d'on es domina tota la ciutat i la badia. A l'àrea de frontera, a més, Mir Geribert posseïx els castells de Subirats i el de la Vit, heretats dels seus pares cap a 1030, la fortalesa de Ribes, que va concedir-li el seu cosí el bisbe Guislabert I de Barcelona, i la castellania de Sant Martí Sarroca adquirida per enllaç matrimonial. Essent el més poderós dels barons del Penedès, cap a 1035, quan la mort i el testament de Berenguer Ramon I acabà d'esfondrar el poder comtal, per marcar la seva autoritat, Mir Geribert es donà el títol de príncep d'Olèrdola. Els nobles del Penedès, aplegats al voltant del seu líder, Mir Geribert, són contraris al poder comtal perquè aquest manté la pau amb l'Islam, la qual, si pot resultar beneficiosa per als comerciants barcelonins i per al comte, per les paries o tributs dels reis taifes musulmans, és completament ruïnosa per als aristòcrates, que només poden accedir a l'or àrab mitjançant la guerra i el botí. Els barons penedesencs tampoc no accepten que el comte de Barcelona atorgui privilegis de franquesa, o sigui, de garantia de llibertat i de seguretat de béns, a les comunitats pageses, perquè això limita la possibilitat d'imposar el ban senyorial als camperols. Per aquesta raó, abolint pel seu compte les franqueses, i concedint, en acte de sobirania, als seus castlans el dret d'imposar tributs als homes llurs de la castellania, Mir Geribert afirmava la seva condició de cabdill dels nobles feudals. Un altre greu dels barons penedesencs contra el poder comtal era el seu suport a les pretensions del monestir de Sant Cugat del Vallès, el qual, basant-se en unes concessions que, dos-cents anys enrere, li havia fet Lluís el Pietós, es proclamava propietari de grans dominis territorials a l'àrea de frontera; llavors, quan algun intent de colonització, dirigit per un noble castellà mitjançant el sistema de quadres, reixia, el monestir reclamava els seus drets sobre l'indret exhibint davant dels jutges dels tribunals comtals els pergamins de Lluís el Pietós, gràcies als quals, els monjos aconseguïen sempre sentències favorables en els plets contra els clans aristocràtics, com ara la família vescomtal o els castellans de Sant Martí Sarroca; per això, algunes famílies nobles, com els Cervelló, decidiren prescindir dels tribunals, on sempre hi tenien les de perdre, i emparar-se per la força dels béns de l'abadia. El rebuig dels nobles a l'autoritat comtal els duagué a una enemistat irreduïble amb Ermessenda, única titular efectiva de la potestas a Barcelona-Girona-Osona després de la mort del seu fill Berenguer Ramon I (1035) i durant la minoria d'edat dels seus nets Ramon Berenguer I, Sanç i Guillem. La comtessa s'envalotà d'un equip de curials –grans dignataris de cort– com ara el seu germà mateix Pere, bisbe de Girona, l'abat Oliba, el jutge Ponç Bonfill March o nobles relacionats amb l'administració comtal com ara Amat Elderich d'Orís i Gombau de Besora, amb vinculacions amb una àrea, la part septentrional del comtat d'Osona, on les transformacions socials no havien estat tan profundes com a la zona fronterera del Penedès. Ermessenda i els seus curials es comprometeren, doncs, en la defensa de la potestas comtal i de la legalitat vigent en contra de les usurpacions dels nobles feudals. Entre aquests dos bàndols enfrontats –el de Mir Geribert i el d'Ermessenda– a més de diferències ideològiques o interessos contraposats, hi ha, com explica Pierre Bonnassie a Catalunya mil anys enrere: fet generacional: Mir Geribert i els seus barons són joves, motiu pel qual, no havent viscut l'esplendorosa època de Borrell (948-992) i Ramon Borrell (992-1017) sinó només la ineptitud de Berenguer Ramon I i l'autoritarisme odiós i estèril d'Ermessenda, les idees de potestas comtal i de respecte a la llei escrita, continguda en el Liber Iudiciorum, els resultaven no sols incòmodes, sinó també incomprendibles ja que, per a ells, no hi havia més normes de relacions socials que les convenientiae, els juraments i les infeudacions; per la seva banda, els adversaris dels barons feudals, persones que han viscut el gran moment de l'autoritat comtal de finals del segle X, són vells: el 1040, Ermessenda, nascuda el 975, té seixanta-cinc anys, l'abat Oliba, nat el 971, seixanta-nou, la mateixa edat que deuriem tenir Gombau de Besora i Amat Elderich d'Orís; per a tots ells, doncs, la potestas comtal, la justícia pública i el dret del Liber Iudiciorum no són elements d'un passat llunyà, sinó coses vives i presents la continuïtat de les quals cal defensar. En aquesta situació, amb dos bàndols clarament delimitats, el fet generacional condicionarà l'actuació de Ramon Berenguer I (1035-1076) qui, el 1041, arribat a la majoria d'edat, va començar a exercir efectivament les seves funcions. Si per la seva condició de comte, li hauria correspost alinear-se amb el grup de la seva àvia Ermessenda, per edat, Ramon Berenguer I pertany a la generació de Mir Geribert i els seus barons, i, doncs, pensa com ells. Per això, el projecte polític de Ramon Berenguer I serà, naturalment, el d'imposar-se als barons rebels però no pas, tal com defensaven Ermessenda i els seus curials, sobre la base de retornar a l'ordre vigent en temps del seu avi Ramon Borrell, a qui el jove comte ni tan sols havia arribat a conèixer, sinó d'acceptar les noves pràctiques feudals, les quals, per a Ramon Berenguer I, nascut vers 1029, havien existit de tota la vida. Per això, en tot el procés de lluites que a Barcelona, Girona i Osona es patirà entre 1041 i 1059, en alguns casos, Ermessenda arribarà a posicionar-se contra el seu nét. A causa del fet generacional abans esmentat, Ramon Berenguer I va mantenir-se equidistant dels dos bàndols constituïts. El 1041, per recuperar el comtat de Girona, cedit a Ermessenda a canvi de l'alliberament de la seva tutela, el comte, no repugnant-li, a diferència de la seva àvia, les pràctiques feudals, no va dubtar a aliar-se amb Mir Geribert, qui es posà al servei del comte, a canvi del reconeixement de la seva posició de domini a la frontera; Ramon Berenguer I sacrificava, doncs, la posició del seu germà el comte Sanç de Penedès. Poc després, però, un cop s'hagué apoderat del comtat en poder de la seva àvia, reconstruïnt així l'eix Barcelona-Girona, base de la força de la nissaga comtal, Ramon Berenguer I es reconcilià amb Ermessenda. Sentint-se traïts, els barons feudals van iniciar una revolta, desertant en massa de l'host comtal, reunida per atacar Ramon Guifré de Cerdanya; paral·lelament, a Barcelona, el 1044, amb el propòsit d'imposar la seva senyoria banal a la ciutat, el bisbe Guislabert i el vescomte Udalard II intentaren un cop d'Estat, arribant, fins i tot, a apredregar el palau comtal; la temptativa va fracassar gràcies al suport de la massa urbana cap al poder comtal, única garantia de continuïtat de les franqueses de Barcelona pactades amb Berenguer Ramon I el 1025. Ramon Berenguer I va poder imposar-se als rebels, i, després d'una sentència emesa contra ells per un tribunal sota presidència de l'abat Oliba (1044), Guislabert de Barcelona hagué de jurar, contra tota versemblança, no haver pres part en la sedició i a més, cedir en penyora el castell bisbal, com també fou requerit a pagar el preu de la seva investidura episcopal que encara no havia satisfet, i, per la seva banda, Udalard II hagué d'indemnitzar Ramon Berenguer I amb dues-centes unces d'or, com també fou obligat a posar el Castell Vell a disposició del comte. Si Ramon Berenguer I va poder dominar la situació a Barcelona, no fou només pel suport de la massa urbana, contrària al ban que pretenia imposar-hi el clan vescomtal, sinó també per l'ajuda d'Ermessenda la qual, però, com que no es reïvia del seu nét, massa propens a entendre's amb la noblesa feudal, va condicionar el seu suport al comte al casament de Ramon Berenguer I amb Blanca de Narbona, dona de confiança d'Ermessenda. En el seu govern, el comte no seguia les directrius de la seva àvia d'aconseillar-se dels jutges i dels prelats, sinó que resolvia les seves relacions amb la noblesa mitjançant juraments i convenientiae, i no pas d'acord amb la llei, per això, va començar a crear-se una tibantor entre Ermessenda i el seu nét, que arribà a la ruptura total el 1052, quan Ramon Berenguer I va prendre la decisió de repudiar Blanca de Narbona i casar-se amb Almodis de la Marca. Ermessenda va moure les seves influències entre les jerarquies



eclesiàstiques fins que, el 1056, va aconseguir del Papa Victor II i dels arquebis de Narbona i d'Arles una sentència d'excomunió contra Ramon Berenguer I i Almodis de la Marca, per adulteri, ja que aquesta, per unir-se a Ramon Berenguer, havia abandonat el seu anterior marit, el comte de Tolosa. Mentrestant, al comtat de Penedès, Ramon Berenguer I, tot i haver-hi enfortit la seva posició el 1049 amb la renúncia, a canvi de diners, del seu germà Sauc al comtat, no aconseguia imposar-se als fidels de Mir Geribert els quals, entre 1049 i 1052, havien comès delictes contra la potestas comtal, com ara suprimir les franqueses que a Olerdola, i també al Vallès, havia atorgat el comte; igualment, els nobles feudals havien perpetrat una traïció, el 1051, intentant induir els reis musulmans de Lleida i Tortosa a no pagar les paries que el comte els havia imposats, després de les seves victorioses campanyes de 1049-50; el 1052, un tribunal havia condemnat Mir Geribert, en rebel·lia ja que l'acusat no hi havia comparegut, a reparar els il·legalitats comeses, però el príncep d'Olerdola va poder aprofitar la feblesa del comte, enfrontat amb Ermessenda pel matrimoni amb Almodis de la Marca, per fer cas omís de la sentència i continuar la revolta. L'excomunió de 1056 va significar un cop molt dur a l'autoritat de Ramon Berenguer I, que Mir Geribert va aprofitar per estendre les seves rapinyes i pillatges no sols al Vallès, sinó a Osona i tot, on s'apoderà de l'herència del seu sogre, Gombau de Besora; per altra banda, el comte Guillem II de Besalú va trencar un compromís de matrimoni amb la germana d'Almodis i es disposà a entrar, juntament amb Roger, comte de Foix i de Carcassona, nebot d'Ermessenda, en una coalició que la vella comtessa pretenia dirigir contra el seu nét. La situació política es capgirà, tanmateix, a favor de Ramon Berenguer I. El 1057, Ermessenda, havent vist dissolt el seu grup de confiança per la mort dels seus principals consellers: l'abat Oliba el 1046, el bisbe Pere de Girona el 1050, poc després Gombau de Besora; i, comprenent, potser, que, al capdavant, la seva actuació no feia més que perjudicar el seu nét i afavorir els barons feudals rebels, va decidir vendre tots els seus drets a Ramon Berenguer I i Almodis, per mil unces d'or, així com va comprometre's a intercedir davant la Santa Seu per aixecar les excomunicacions. Després de quaranta anys d'haver estat una figura clau en l'evolució política de Barcelona-Girona-Osona, Ermessenda es retirà i morí, mesos després, l'1 de març de 1058. Ramon Berenguer I, malgrat tot, el 1054, havia obtingut un important èxit amb la compra, al seu germà Guillem d'Osona, dels seus drets sobre el comtat d'Osona; tanmateix, no havia pogut actuar amb fermesa al Penedès a causa el conflicte amb Ermessenda; per això, després de l'abdicació de la seva àvia, el 1058 el comte, gràcies a l'oportunitat de guanyar i de botí d'un atac que ell havia preparat contra el regne de Saragossa, va aconseguir el retorn d'una gran part dels clans nobiliaris al seu seguici, abandonant el cabdill rebel; llavors, va dirigir una expedició contra el Penedès, i Mir Geribert hagué d'exiliar-se a Tortosa, on tornà l'any següent per sotmetre's a l'autoritat de Ramon Berenguer I. Així, el comte va aconseguir imposar el seu poder a tot el territori de Barcelona-Girona-Osona, reunificat de nou sota el seu domini. Si, a diferència dels altres comtes, Ramon Berenguer I de Barcelona va aconseguir imposar-se del tot als nobles rebels dels seus dominis, fou en gran part perquè, malgrat la crisi del poder comtal a causa de la sedició aristocràtica, el comte de Barcelona va aconseguir mantenir la iniciativa en la lluita contra el veí musulmà, i així va aconseguir imposar el pagament de paries -tributs- als estats àrabs de Lleida, el 1046, i Tortosa, el 1052. El 1058, Ramon Berenguer I va dirigir un atac contra el rei Muqtadir de Saragossa qui, apart de no ser tributari, amb la seva política expansionista, inquietava l'emir de Lleida, aliat i protegit, a canvi del pagament de paries, del comte de Barcelona. En els preparatius d'aquesta expedició, la noblesa feudal, atreta pels guanys de botí i riquesa, va decidir reintegrar-se al seguici comtal i abandonar Mir Geribert; llavors, Ramon Berenguer I va poder llençar el 1059 un atac contra el Penedès, de resultes del qual, Mir va haver d'exiliar-se a Tortosa. La lluita contra Saragossa, perllongada fins 1062, ultra restablir l'autoritat del comte sobre la noblesa i imposar al rei Muqtadir el pagament de paries a Barcelona, va permetre a Ramon Berenguer I conquerir, a la Baixa Ribagorça, Pilega, Puig-roig, Estopinyà i Caynelles, el 1063, com també, consolidar el domini sobre Tàrraga, Forés i les Oluges, ocupades el 1058; així doncs, el comte orientava la política d'expansió a costa de l'Islam en la direcció penitnina, tot deixant de banda l'àrea meridional, on, després d'haver fet repoblar Tamarit el 1050-51, no va dur a terme cap intent d'apoderar-se de Tarragona, situada a només vuit quilòmetres de les posicions cristianes. Ramon Berenguer I volia mantenir l'aliança amb Tortosa, sotmesa a tribut, i, tal com explica Ferran Soldevila, apoderar-se de territoris per on haurien pogut expansionar-se els comtats de Pallars, Urgell o Cerdanya, els quals quedaren així encerclats per dominis del comte de Barcelona, com també, sostreure aquesta zona occidental dels comtats catalans a la possible influència dels reis d'Aragó. Ramon Berenguer I, un cop vençut Mir Geribert, mort el 1060, un any després d'haver-se posat al comte, i disposant de grans sumes d'or pagades pels reis musulmans veïns, va poder restablir la seva autoritat sobre els nobles de Barcelona, Girona i Osona mitjançant una política de reconciliació. El comte cridà cadascun dels caps dels llinatges aristocràtics a comparèixer davant dels seus tribunals, on el baró era condemnat per rebel·lia i li era imposada una multa, sovint simbòlica. Acatant la sentència, el noble aconseguia ser readmès al cercle dels fidels del comte. Ramon Berenguer I s'assegurava la fidelitat de cada baró, no pas ressituant-lo en la condició de delegat de la potestas del comte, sinó imposant-li la concertació de conveniències on s'hi establia el comte com a senyor eminent de les fortaleses controlades pel baró; el cap nobiliari doncs, quedava obligat a retre el castell a Ramon Berenguer I, permetent-li entrar-hi i fer-hi estada sempre que el comte li ho sol·licités; finalment, Ramon Berenguer I consolidava el seu domini sobre les fortificacions del noble, fent-se jurar fidelitat també pels castells, els comandants de les guarnicions de la fortalesa. En alguns casos, però, el comte no en tingué prou sent-se reconèixer senyor eminent del castrum, i va voler esdevenir-ne propietari, ja fos exigint-ho, com féu a Barcelona amb el castell de Montjuïc, controlat per Mir Geribert, o per compra: entre 1063 i 1067, pagant-los amb l'or de les paries musulmanes, Ramon Berenguer I i la seva muller Almodis adquiriren, als llinatges més rics i deslleials de la zona, onze castells termenats al Penedès, epicentre de la revolta feudal. L'èxit d'aquesta política de reconciliació amb la noblesa fou tan gran que, entre 1060 i 1070, subscribíren pactes de dependència envers el comte les famílies nobles més destacades: els Gurb-Queralt i els Orís a Osona, els Cervelló a Barcelona, els Cervià-Celrà a Girona, com també les cases vescomtals de Barcelona, Cabrera (Girona) i Cardona (Osona); en aquests pactes, conclosos sota forma de [conveniències], Ramon Berenguer I sempre hi establia l'obligació dels magnats de reconèixer la seva autoritat i mantenir-s'hi fidels a tot arreu dels seus dominis, descrits minuciosament als documents: els quatre comtats de Barcelona, Girona, Osona i Manresa, els tres bisbats de Barcelona, Girona i Vic, les cinc ciutats de Barcelona, Vic, Manresa, Girona i Cardona, i els castells conquerits a la Baixa Ribagorça; a més, els nobles no havien d'intentar mai d'apoderar-se dels tributs dels reis taifes. El 1039 es casà amb Elisabet de Nîmes, probablement filla del vescomte Raimon Bernat I de Nîmes. Tingueren: l'infant Pere Ramon de Barcelona (? - a 1071) l'infant Arnau de Barcelona (? - v 1045) l'infant Berenguer de Barcelona (? - v 1045) El 1051 es casà amb Blanca de Narbona, filla de Llop Ató Zuberona i Ermengarda de Narbona. Fou repudiada l'any següent sense tenir descendència. El 1056 es casà, en terceres nupcies, amb Almodis de la Marca, filla del comte Bernat I de Rasès. Tingueren: la infanta Agnès de Barcelona (v 1056-d 1071), casada el 1070 amb el comte Guigeus VII d'Albon l'infant Ramon Berenguer II (1053-1082), comte de Barcelona l'infant Berenguer Ramon II (1053-1097), comte de Barcelona la infanta Sança de Barcelona (v 1076-1095), casada en segones nupcies, vers el 1069, amb Guillem I de Cerdanya, comte de Cerdanya i Berga [http://ca.wikipedia.org/wiki/Ramon\\_Berenguer\\_I](http://ca.wikipedia.org/wiki/Ramon_Berenguer_I) **Biographie**

Fils de Berenguer Ramon Ier, comte de Barcelone, et de Sañca de Castille. Il est né au plus tôt en 1022 et meurt en 1076. Mineur à la mort de son père, c'est sa grand-mère Ermessende de Carcassonne qui gouverne ses territoires. Comme elle refuse de lui laisser le pouvoir, ils entrent en guerre en 1041 et ce jusqu'en 1043 quand sa grand-mère lui prête fidélité. Il passe alors pour l'homme le plus riche d'Occident. Il achète la paix des taifes de Lérida, Tortosa et Saragosse. Les paysans catalans, par contre, perdent leurs petites propriétés pour devenir les serfs des seigneuries d'une des formes la plus dure de féodalisme européen. La Catalogne imite les monnaies d'or musulmanes[1]. Il épouse en avril 1039 Elisabet de Nîmes, puis en 1051 Blanca de Narbonne. En 1052, il enlève Almodis de la Marche (~1015-1072) épouse du comte Pons II Guillaume de Toulouse (991-1060), avec l'aide de la flotte de son allié l'emir de Tortosa. Il l'épouse après avoir répudié Blanca[2]. Le couple est mis au ban par l'église (1054). Le comte réussit à faire déclarer leurs précédentes unions invalides pour cause de consanguinités et ils se marient légalement le 12 novembre 1056. Il est père de Bérenger-Raimond II de Barcelone (1053 - 1096) et Raimond-Bérenger II de Barcelone (1053 - 1082) On lui attribue le noyau initial des Usages de Barcelone (1068), premier code féodal (150 ans avant la Magna Carta d'1215-1299). Les tombeaux du Comte de Barcelone et de sa femme

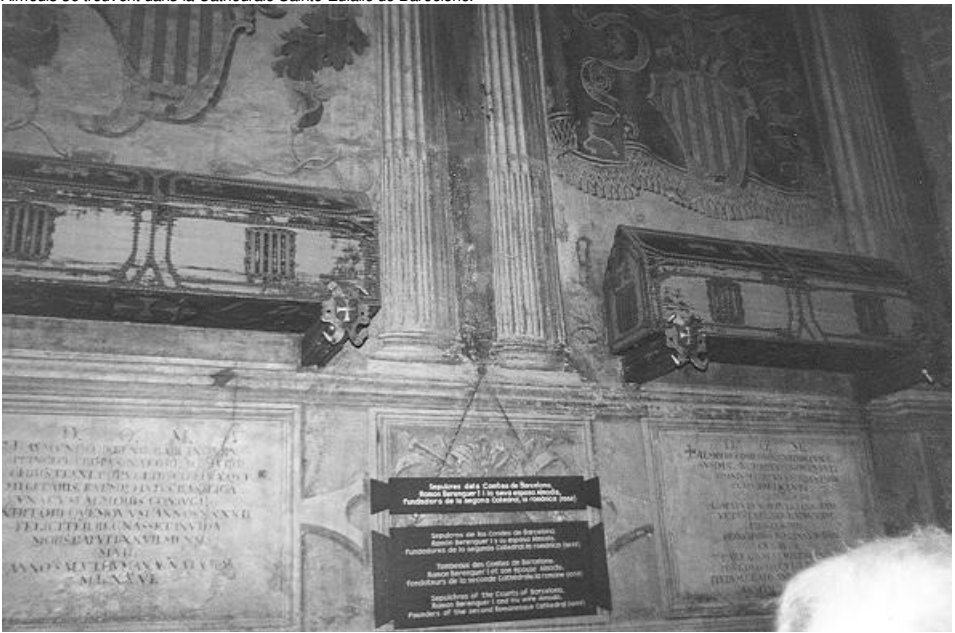

tombeaux du Comte de Barcelone et de sa femme.

Fonts : persona: Manuel Abranches de Soveral, J-P.de Palmas (wikipedia) 24 viii 2012, família: J-P de Palmas (wikipedia) iv-2009

... [relation] ...

**138.979.369:** veure **69.486.599**.

**138.979.370 Robert Guiscard de Hauteville**, àlies l'Avisé, comte de Pouille (1057-1059), duc de Pouille, de Calabre i de Sicile (1059 - juliol de 1085), nascut al voltant de 1020, mort el 17 de juliol de 1085, Baie de Céphalonie, Mer Ionienne (Grèce), enterrat, Monastero della Santissima Trinità, Venosa, Basilicata (Italia) (a l'edat de possiblement 65 anys). Pares: **277958740** i **277958741**. [relation] **Ne di Capua**, filla de **Pandulf**, principe di Capua i **Maria N**. [relation] **Alberada di Buonabergo**, nascuda possiblement el 1032, morta després de juliol de 1122.

Nota : Source illustration : L.Orlandini

Chevalier qui fut le fondateur du Royaume de Naples. Il partit en Italie rejoindre ses frères en 1046 : Onfroy et Roger 1er. Après avoir servi dans les forces du Prince de Capoue, il forma une armée pour se tailler un domaine en Calabre. Lorsque le pape Léon IX chercha à chasser les Normands d'Italie en 1053, Guiscard joua un rôle important dans la défaite des forces papales à Civitate, près de la ville actuelle de San Severo. Après la mort de son frère aîné Onfroy, Robert écarta son neveu Abailard et devint le chef des Normands d'Italie en 1057. Le pape Nicolas II ayant renversé ses alliances en 1059, nomma Robert duc d'Apulie et de Calabre, et l'autorisa à conquérir la Sicile, [ancienne] dépendance de l'Empire byzantin [mais conquise depuis le siècle précédent par les musulmans]. Entre 1061 et 1073 avec l'aide de son frère Roger 1er, Robert s'empara de Messine, de Bari et de Palerme. Devenu Comte de Sicile, il poursuivit la guerre contre l'empereur byzantin Nicéphore III puis contre son successeur Alexis 1er Comnène, qu'il battit à Durrên (Albanie) en 1081. Appelé à l'aide par le pape Grégoire VII, assiégé par l'empereur germanique Henri IV, Robert fut contraint de revenir vers Rome. Il délivra le pape au prix de terribles destructions, en 1085. Robert franchit à nouveau l'Adriatique pour rejoindre son fils Bohémond 1er qui faisait campagne en Grèce. Il mourut des fièvres peu après dans l'île de Céphalonie. Source : ( Jeanine Gardye : Site Web personnel <http://jeanine.gardye.free.fr> )

— \*^\* —



Nef de l'église du monastère la Sainte-Trinité, à Venosa, Basilicata (Italie), où est inhumé Robert Guiscard de Hauteville. Source : Hervé Balestrieri ( Photo de "Pitichinaccio" le 29.07.2006, sur Wikimedia Commons, sous licence [domaine public](https://commons.wikimedia.org/wiki/File:Domaine_public) ) 18.11.2017

Fonts : persona: F-L. Jacquier ( généalogies normandes ), JB.de La Grandiere (corrections et ajouts avec [http://fmg.ac/Projects/MedLands/SICILY.htm#\\_Toc375379569](http://fmg.ac/Projects/MedLands/SICILY.htm#_Toc375379569)) 10 ii 2015, familia 1: JB.de La Grandiere corrections et ajouts avec [http://fmg.ac/Projects/MedLands/SICILY.htm#\\_Toc375379569](http://fmg.ac/Projects/MedLands/SICILY.htm#_Toc375379569)) 10 ii 2015, familia 2: J-P.de Palmas (Charles Cawley & FMG) 24 vi 2017, casament 3: JB de La Grandière : Thierry Stasser "Où sont les femmes?" Prosopographica et Genealogica Oxford 2005, familia 3: L.Orlandini

... [relation] ...

**138.979.371 Sikelgaita di Salerno**, nascuda al voltant de 1040, morta el 27 de març de 1090, Salerno, Campania (Italia), enterrada el 16 d'abril de 1090, Abbazia di Montecassino, Cassino, Campania (Italia) (a l'edat de possiblement 50 anys). Pares: **277958742** i **277958743**.

Nota : Robert Guiscard-Viscardi and Constantine the African. Constantine goes ashore in Salerno and he is recognized by the brother of the king of Babylonia. In the picture the brother of the king of Babylonia introduces Constantine to the court of Robert Guiscard. (Sichelgaita est assise à droite) Commandait une aile de l'armée de son mari, elle a commandé lors du siège de Trani, selon Anne Comnène

Fonts : persona: L.Orlandini, J-P.de Palmas (Wikipédia & FMG) 24 vi 2017, naixement, casament, defunció: JB de La Grandière : Thierry Stasser "Où sont les femmes?" Prosopographica et Genealogica Oxford 2005, familia: L.Orlandini, enterrament: Ch. Faucherand (Franco Dell'Aquila, "Goffredo il Normanno, conte di Conversano", 2005, p. 26) 15 ii 2015

... (11 enfants) fills:

- a. **Helena**, morta després de 1090.  
Promesa el agost de 1074 amb **Konstantinos Porfirogenetos Doukas**, mort el 12 d'agost de 1094 o 1097, fill de **Michael VII Doukas**, empereur de Constantinople †1090 i **Maria Bagratid** †1090; visible:

Nota : **[OLYMPIAS] of Apulia** (-after 1090). The Annals of Romoald record the betrothal of an unnamed daughter of Robert "Guiscard" and "imperatorem Constantinopolem" in 1076[354]. The Alexeiad records that Emperor Mikhael Dukas "promised his own son Konstantinos in marriage to the daughter of this barbarian Rober", in a later passage stating that "the lady's name was Helena"[355]. Skylitzes records the betrothal of "Robertus...filium...Helenam" and "suo filio Constantino" (referring the son of Emperor Mikhael VII), dated to [1073/75][356]. Amatus also records this betrothal[357]. She is named Olympias by Houts who does not cite the primary source on which this is based[358]. She lived in Constantinople after her betrothal and was baptised into the Greek Orthodox church as HELENA. Orderic Vitalis says that two of the daughters of Robert "Guiscard" were living in Constantinople, and that they remained there after the accession of Emperor of Alexios I (in 1081), performing light service at court before being sent back to Sicily[359]. After the betrothal was ended, she was placed in a convent. She eventually returned to Italy after the death of her parents, and settled at her uncle's court at Palermo. **Betrothed (Aug 1074, contract broken 1078) to KONSTANTINOS Dukas**, co-Emperor, Porphyrogenetos son of Emperor MIKHAEL VII & his wife Maria of Georgia (-[1092/97]). [354] Romoaldi Annales 1076, MGH SS XIX, p. 407. [355] Alexeiad, Book 1, pp. 53 and 57-8. [356] Migne, J. P. (1889) Georgius Cedrenus, Ioannes Skylitzes, Michael Psellus, Patrologiæ cursus completus,

Series Græca Tomus CXXII (Paris) Excerpta ex breviario historico Joannis Scyllitzæ europatæ ("Skylitzes"), col. 451. [357] Amatus VII.26, p. 178. [358] Houts, E. van (ed. and trans.) (2000) The Normans in Europe (Manchester University Press), p. 252 footnote 83. [359] Orderic Vitalis, Vol. IV, Book VII, p. 15.

Fonts : persona: Filippo Ferri Mancini - Manuale di Genealogia/L.Orlandini , J.-P.de Palmas (Charles Cawley & FMG) 5 viii 2015, casament: J-C de Vaugiraud (T. Stasser : "Où sont les femmes ?", page 412 et note 82) 13 ii 2015, J.-P.de Palmas (Charles Cawley & FMG) 5 viii 2015, família: L.Orlandini, J.-P.de Palmas (Charles Cawley & FMG) 5 viii 2015

- b. **Roger Ier Borsa**, duc de Pouille i de Calabre (1085-1111), duc d'Apulie, duc d'Amalfi (1085), nascut al voltant de 1061, mort el 22 de febrer de 1111 (a l'edat de possiblement 50 anys).

Casat al voltant de 1091 amb **Adèle de Flandre**, nascuda al voltant de 1065, morta el 1115 (a l'edat de possiblement 50 anys), filla de **Robert**, comte de Flandre ca 1031-1093 (veure **139696339**) i **Gertrud von Sachsen**, comtesse régente de Frise-Occidentale ca 1034-1113 (veure **69486651**), visible:

Parentesc amb **Maria Quarrel Drengot**, contessa di Nocera, filla de **Giordano Quarrel Drengot**, Príncipe di Capua †1090 i **Gaitelgrima di Salerno**, contessa di Nocera, visible:

Fonts : persona, família 1: F.-L. Jacquier - généalogies normandes, família 2: E.Polti (Genmarenostrum/Altavilla) 17 i 2014

- c. **Mathilde**, nascuda el 1064, morta el 19 de setembre de 1107 (a l'edat de 43 anys). Veure **69489685**.

- d. **Mabille**, signora di Cotrone.

Casada el 1088, Apulia (Italia), amb **Guillaume de Grandmesnil**, mort al voltant de 1114, fill de **Hugues**, seigneur de Grandmesnil †1098 (veure **555922648**) i **Adélais de Beaumont-sur-Oise** †1091 (veure **555922649**), visible:

Nota : Mabille = Mabel = Ma Belle jbg 11/2/2015

Fonts : persona: F.-L. Jacquier (Paul Leportier - Les Ducs de Normandie de la Dynastie Vicking - XXVI)., Filippo Ferri Mancini - Manuale di Genealogia/L.Orlandini, JB.de La Grandiere (corrections et ajouts avec [http://fmq.ac/Projects/MedLands/SICILY.htm#\\_Toc375379569](http://fmq.ac/Projects/MedLands/SICILY.htm#_Toc375379569)) 11 ii 2015, casament: corrections et ajouts avec [http://fmq.ac/Projects/MedLands/SICILY.htm#\\_Toc375379569](http://fmq.ac/Projects/MedLands/SICILY.htm#_Toc375379569), família: L.Orlandini, F.-L. Jacquier (Paul Leportier - Les Ducs de Normandie de la Dynastie Vicking).

- e. **Cécile**, morta (padr: **Vittorio III di Benevento**, papa ca 1026-1087).

Casada el 1078 amb **Hugues d'Este**, comte du Maine (1090-1093), nascut al voltant de 1060, mort el 1131 (a l'edat de possiblement 71 anys), fill de **Alberto Azzo**, signore d'Este 1009-1097 (veure **279392712**) i **Gersende du Maine** ca 1030-1074 (veure **138997409**), visible: Divorciats.

Casada amb **Rinaldo di Marsi**, visible:

Nota : Ferdinand Chalandon (le meilleur généalogiste du XX<sup>e</sup> siècle ayant étudié les Hauteville) indique que Cécile est nommée dans une charte à Bari [360] Chalandon (1907), Tome I, p. 283, qui se réfère au Codex diplomaticus Barensis, Tome V, p. 20 JB de La Grandière 11/2/2015 qui se réfère au site "fmj" qui positionne Cécile.

---

J-F. Class ( message 2015-02-09 13:32:39) a donné une source : "Thierry Stasser : "Où sont les femmes ?", Prosopographie des femmes des familles princières et ducales en Italie méridionale depuis la chute du royaume Lombard (774) jusqu'à l'installation des Normands (env. 1100). Oxford, Unit for Prosopographical Research, 2008, 594 pp., 7 tabl. (Prosopographica et geneologica, 9) qui dit page 412 dans la note 82 : Référence Codice Diplomatico Barese T V N° 10 Page 20 " ... fuerunt domine Cecilie F. domini nostri roberti ducis ... Il s'agit de la même référence que celle montrée par fmq le 8/2/2015 la famille d'Hauteville n'avait pas encore été "revisitée", corrigée, complétée avec [http://fmq.ac/Projects/MedLands/SICILY.htm#\\_Toc375379569](http://fmq.ac/Projects/MedLands/SICILY.htm#_Toc375379569) JB de La Grandière 11/2/2015

---

Thierry Stasser pense que la fille de Robert Guiscard connue tardivement sous le nom de Cecilia est la fille aînée de ce dernier. En effet [Texte] : "Au début de 1078, Robert Guiscard exigea de ses vassaux l'aide féodale accordée lors du mariage de la fille aînée, ce qu'il n'avait pas fait en 1076 lorsqu'il avait envoyé une autre de ses filles à Constantinople pour épouser le fils de l'Empereur. La fille mariée à Hugues, fils d'Azzo d'Este, devait donc être l'aînée. Le mariage ne dura que quelques années et la jeune femme fut répudiée. Les sources ne donnent pas son nom mais elle est sans doute Ceciliae fille de Guiscard, mentionnée en 1089 dans un document de Bari." ... [Note 82] : "Kes chroniqueurs attribuent on l'a vu cinq filles à Giscard, l'épouse anonyme d'Hugues d'Este, Mathilde, femme de Raymond Bérenger II de Barcelone, Sibilla, épouse d'Ebles de Roucy, Mabilia, mariée à Guillaume fde Grandmesnil et Olympias/Hélène, fiancée au prince byzantin Constantin Doukas. La seule en recherche de prénom est l'aînée, et à moins que Ceciliae ne soit une sixième fille du duc, on peut l'identifier à l'épouse d'Hugues d'Este." J-C de Vaugiraud (T. Stasser : "Où sont les femmes ?", page 412 et note 82) 13 ii 2015

Fonts : persona: F.-L. Jacquier - généalogies normandes, JB.de La Grandiere (corrections et ajouts avec [http://fmq.ac/Projects/MedLands/SICILY.htm#\\_Toc375379569](http://fmq.ac/Projects/MedLands/SICILY.htm#_Toc375379569)) 11 ii 2015, JB.de La Grandiere corrections et ajouts avec [http://fmq.ac/Projects/MedLands/SICILY.htm#\\_Toc375379569](http://fmq.ac/Projects/MedLands/SICILY.htm#_Toc375379569)) 10 ii 2015, casament 1: J-C de Vaugiraud (T. Stasser : "Où sont les femmes ?", page 412 et note 82) 13 ii 2015, família 1: G Grattepanche (fichier personnel) 12.IX.2005, F.-L. Jacquier - généalogies normandes, J-C de Vaugiraud (T. Stasser : "Où sont les femmes ?", page 412 et note 82) 13 ii 2015

- f. **Roberto**, mort després de maig de 1103.

Fonts : persona: JB.de La Grandiere corrections et ajouts avec [http://fmq.ac/Projects/MedLands/SICILY.htm#\\_Toc375379569](http://fmq.ac/Projects/MedLands/SICILY.htm#_Toc375379569)) 10 ii 2015

- g. **Guy**, mort el 5 de juliol de 1108.

Fonts : persona: JB.de La Grandiere corrections et ajouts avec [http://fmq.ac/Projects/MedLands/SICILY.htm#\\_Toc375379569](http://fmq.ac/Projects/MedLands/SICILY.htm#_Toc375379569)) 10 ii 2015

- h. **Sibylle**. Veure **139696261**.

- i. **Gaitelgrima**, morta després de 1086.

Casada amb **Drogo N**, visible:

Casada amb **Onfroj N**, conte dit Sarno, mort abans de 1081, visible:

Fonts : persona, família 2: JB.de La Grandiere corrections et ajouts avec [http://fmq.ac/Projects/MedLands/SICILY.htm#\\_Toc375379569](http://fmq.ac/Projects/MedLands/SICILY.htm#_Toc375379569)) 10 ii 2015

... fills **138978370** (X2):

a. **Boémond**, nascut el 1052, Canosa di Puglia (Italia), mort el 3 de març de 1111, enterrat el 6 de març de 1111, Cathédrale, Canosa di Puglia (Italia) (a l'edat de 59 anys). Veure **279441260**.

b. **Emma**.  
Casada amb **Odo Guglielmo N.** visible:

Fonts : persona, família: **JB.de La Grandiere** ([http://fmg.ac/Projects/MedLands/ANTIOCH.htm#\\_Toc359675202](http://fmg.ac/Projects/MedLands/ANTIOCH.htm#_Toc359675202)) 12 ii 2015

**138.979.372 Diego Lainez**, señor de Vivar, nascut el 1025, mort el 1058 (a l'edat de 33 anys). Pares: **277958744** i **277958745**.

Fonts : persona: Manuel Abranches de Soveral

... [relation] ...

**138.979.373 (Tereza) Rodriguez (de Amaya)**, nascuda el 1020, morta el 1058 (a l'edat de 38 anys). Pares: **277958746** i **277958747**.

Nota : Vide Anales de la Universidad de Alicante, n° 13.

Fonts : persona: Manuel Abranches de Soveral

... fills:

a. **Rodrigo Díaz el Cid Campeador**, àlies el Cid, àlies le Cid, nascut al voltant de 1043, Vivar del Cid, Burgos (España), mort el 10 de juliol de 1099, Valencia (España), enterrat, Catedral Santa María, Burgos (España) (a l'edat de possiblement 56 anys). Veure **69489686**.

**138.979.374 Diego Fernandez**, conde de Oviedo, nascut al voltant de 1020, mort el 1073 (a l'edat de possiblement 53 anys). Pares: **277958748** i **277958749**.

Nota : Documentado em 1046. Vide Anales de la Universidad de Alicante, n° 13.

Fonts : persona: Manuel Abranches de Soveral, defunció: duel

... [relation] ...

**138.979.375 Cristina Fernandez de Asturias**. Pares: **277958750** i **277958751**.

Fonts : persona: Manuel Abranches de Soveral

... fills:

a. **Jimena Diaz de Asturias**, àlies Chimène, nascuda al voltant de 1058, morta el 1120, Cardeña (Espagne), enterrada, Catedral Santa María de Burgos (a l'edat de possiblement 62 anys). Veure **69489687**.

b. **Fernando Diaz**.  
Casat amb **Goto Gonzalez**, filla de **Gonzalo Salvadores** †1083 i **Elvira Diaz de Oca**. visible:

Nota : Vide Anales de la Universidad de Alicante, n° 13.

Fonts : persona: Manuel Abranches de Soveral

**138.979.488 Hélie de Beynac**, seigneur de Beynac-Cazenac(24).

Fonts : persona: **JB.de La Grandiere** (André Rébé réponse à 03.III.638 BEYNAC (de) H&G n° 169 p. 376 déc 2003) 9 x 2014, família: J-L. Dega (M. Smaniotto)

... [relation] ...

**138.979.489 Ne N.**

Fonts : família: J-L. Dega (M. Smaniotto)

... fills:

a. **Maynard**. Veure **69489744**.

**138.979.490 Géraud de Gourdon**, seigneur de Saint-Cirq, nascut al voltant de 1068, mort el 1112 (a l'edat de possiblement 44 anys). Pares: **277958980** i **277958981**.

Nota : Géraud ou Gérard III de Gourdon est né 1068, dans le Quercy et est mort en 1112[1]. Il semble ne pas être enterré dans l'église de Saint-Martin-Labouval, fondée par son fils et où celui-ci fait la sépulture de sa descendance. Géraud III est l'un des premiers sires de Gourdon, princes en Quercy, les premiers[2]. Il fait partie de la branche aînée, dite de Saint-Cirq, implantée sur le Causse central et dans la vallée du Lot. Gourdon part fin octobre 1096 à la croisade dans l'armée du comte de Toulouse Raymond de Saint-Gilles, à la tête d'un certain nombre de ses milites et clientes. En 1108, il repart à la croisade avec Bertrand de Tripoli, fils du comte de Toulouse. Il fait de nombreux dons avant de partir qui nous permettent d'un peu mieux le connaître. Ce seigneur a son nom et les armes de sa famille, qui figurent dans la cinquième des salles des croisades du château de Versailles, celle des chefs des différentes croisades, la Grande Salle[3]. **Un croisé**

---

Géraud II est l'un des premiers sires de Gourdon, princes en Quercy, les premiers[2]. Il fait partie de la branche aînée, dite de Saint-Cirq, implantée sur le Causse central et dans la vallée du Lot. Gourdon part fin octobre 1096 à la croisade dans l'armée du comte de Toulouse Raymond de Saint-Gilles, à la tête d'un certain nombre de ses milites et clientes. Il part avec le vicomte Raymond Ier de Turenne, père de sa future belle-fille, Raymond d'Espere et plusieurs chevaliers des maisons de Beduer, Cabrerets, Cardailiac, Castelnaud-Bretenoux, Castelnaud-Montratieu, Montpezat, Luzech, Pestillac, Saint-Cirq-Lapopie et Thémines. Ces derniers résident dans le château des Gourdon. Géraud de Gourdon engage, pour soutenir cette guerre, une partie de ses domaines, ses châteaux...[16].. En 1108, il repart à la croisade avec Bertrand de Tripoli, fils du comte de Toulouse. Il fait de nombreux dons avant de partir qui nous permettent d'un peu mieux le connaître. Robert d'Auberches apparaît encore parmi les familiers les plus proches de Géraud de Gourdon, lors de la cérémonie testamentaire organisée par ce puissant sire avant son départ[17]. Nous avons aussi les Domme. Cette famille est très liée aux Gourdon : en 1108, Bernard de Dome est témoin au testament de Géraud de Gourdon partant pour la croisade en Terre sainte...[18]. Autre proche présent, Borel de Gauléjac, Arnaud et Gausbert de Pestillac[2]. **277958980** Géraud de Gourdon fait un leg à l'abbaye de Sarlat, un autre aux

1. ↑ *Bulletin de la Société de l'histoire de France, Par Société de l'histoire de France, Publié par J. Renouard, 1844, p.103.*
2. ↑ *Château et territoire: limites et mouvances, Par Yves Guéna, Publié par Presses Univ. Franche-Comté, 1995, p.49.*
3. ↑ *Bulletin de la Société de l'histoire de France, Par Société de l'histoire de France, Publié par J. Renouard, 1844.*
4. ↑ *Château et territoire: limites et mouvances, Par Yves Guéna, Publié par Presses Univ. Franche-Comté, 1995, p.48.*
5. ↑ *La France illustrée: géographie, histoire, administration et statistique, Par Victor Adolfe Malte-Brun, Auguste-Henri Dufour, Publié par G. Barba, 1855.*
6. ↑ *Histoire générale de la province de Quercy, Par Guillaume Lacoste, Édition: 2, Publié par Librairie Guenegaud, 1968, v.1, p.367.*
7. ↑ *Histoire des villes de France: avec une introd. générale pour chaque province, Par Aristide Guilbert, Publié par Furne, 1853, VOL. 2, p.512.*
8. ↑ *Quid [archive].*
9. ↑ *Europäisch Stammtafeln III 791.*
10. ↑ *Annales du Midi: revue archéologique, historique, et philologique de la France méridionale, Par Université de Toulouse, Publié par E. Privat, 1990, v.102 no.189-192, p70.*
11. ↑ *Annales de Saint-Louis des Français, v.8 1903-1904, p.157.*
12. ↑ *Observations sur la géographie et l'histoire du Quercy et du Limousin (à propos d'une brochure sur les divisions territoriales du Quercy) ...: à propos d'une brochure sur les divisions territoriales du Quercy, Par Léon Lacabane, Publié par A.L. Herold, 1862, p.22.*
13. ↑ *Bibliothèque de l'École des chartes, Par Société de l'École des chartes (France), Publié par Impr. de Decourchant, 1849, ser.3:t.1, p.106.*
14. ↑ *Château et territoire: limites et mouvances, Par Yves Guéna, Publié par Presses Univ. Franche-Comté, 1995, p.50.*
15. ↑ *Histoire générale de Languedoc : avec des notes et les pièces justificatives, composée sur les auteurs et les titres originaux.... T. 3 / par dom Claude de Vic et dom Vaissète,... ; commentée et continuée jusqu'en 1830, et augmentée d'un grand nombre de chartes et de documens inédits par M. le chev. Al. Du Mêge..., Vic, Claude de (1670?-1734), Vaissète, Joseph (1685-1756), Du Mêge, Alexandre (1780-1862), J.-B. Paya (Toulouse), 1840-1846, p.382.*
16. ↑ *Le Périgord illustré: guide monumental ..., Par Abbé Audierne, Publié par Dupont impr., 1851, p.35.*
17. ↑ *Résidences aristocratiques, résidences du pouvoir entre Loire et Pyrénées, Xe-XVe siècles: recherches archéologiques récentes, 1987-2002 : actes du colloque "Résidences du pouvoir, pouvoir de la résidence : travaux archéologiques récents entre Loire et Pyrénées, Xe-XVe siècles", tenu à Pau les 3 ... Par Dany Barraud, Florent Hautefeuille, Christian Rémy, Centre d'archéologie médiévale du Languedoc, Publié par Édition du Centre d'archéologie médiévale du Languedoc, 2006.*
18. ↑ *Familles et terroirs de Domme et de Cénac sous l'Ancien Régime, Par Louis-François Gibert, Publié par Éditions du Roc de Bourzac, 1990, p.12.*

Fonts : persona: J-L. Dega, J-P de Palmas ([wikipedia](#) et iconographie : Saint-Cirq-la-Popie) vii2009, familia: J-L. Dega

... [relation] ...

**138.979.491 Alpasie N.** morta després de 1108.

Fonts : persona: J-L. Dega, J-P de Palmas ([wikipedia](#)) vii2009, familia: J-L. Dega

... fills:

a.

**Aymeric.** Veure **139696112.**

b.

**Alpasie.** Veure **69489745.**

**138.979.492 Hélie de La Marche,** comte de Périgord (al voltant de 1073). Pares: **277958984** | **277958985.** [relation] **Brunehilde de Foix.**

Nota : Hélie III avait été associé au gouvernement d'Aldebert II, son père, dès l'an 1080.

dernier, arrivée l'an 1059. On ne sait pas combien de tems Aldebert lui survécut. Mais la mort de celui-ci suivit celle d'HÉLIE III, son fils aîné et son associé depuis 1080, qui ne vivait plus en 1104. Hélie avait épousé VASCONIE DE FOIX, nommée aussi BRUNICHILDE, dont il eut Hélie, qui suit, et Guillaume, surnommé Taleyrand, tous deux nommés au cartulaire de Chancelade, écrit en 1128, dans celui de l'abbaye de Cadouin (*fol. 2 et 38*), et dans un fragment de l'église de Périgueux sous l'an 1138, où ils sont dits fils d'Hélie, et petits-fils d'Aldebert Cadoirac. Les autres enfants du comte Aldebert et d'ASCELINE, son épouse, sont Bason de Grignols ou de Grainols; Aldebert de Montguilhem; Raymond de Grignols, évêque de Périgueux; et N., femme de Guillaume VI, comte de Poitiers. Sous l'année 1104, on trouve encore un Aldebert, qualifié comte de Périgord (Baluze, *Hist. Tutel.*, p. 877), qui devait être le père d'Hélie III, puisque cet Aldebert souscrivit une charte avec Taleyrand qui y est dit son petit-fils, et qui n'était autre que Guillaume, dit Taleyrand, fils d'Hélie III, et frère d'Hélie IV, dont on va parler. Le comte Hélie III avait eu la guerre en 1090 avec Adémar le Barbu, vicomte de Limoges, qui lui demandait une part dans le comté de Périgord, à titre de consanguinité. (Voy. *l'art. de ce dernier.*)

Fonts : persona, familia 1: S.Fourlinnie (Saint-Allais, page 12) 13/06/2013

... [relation] ...

138.979.493 Vasconie N, morta el 1130.

Fonts : persona, familia: S.Fourlinnie (Saint-Allais, page 12) 13/06/2013

... fills:

- a. Guillaume de Taleyrand, comte de Périgord, seigneur de Martignac. Casat amb Ne N visible:

Nota : Hélie IV et son frère Guillaume de Taleyrand sont tous deux dénommés au cartulaire de Chancelade, en 1128, dans celui de Cadouin et dans un fragment du cartulaire de l'église de Périgueux où ils sont dits fils d'Hélie et petit-fils d'Aldebert "Cadoirac".

Fonts : persona: S.Fourlinnie (site racineshistoires.free.fr/Etienne Pattou) 29/05/2012

- b. Hélie. Veure 69489746.

138.979.520 Odon, vicomte de Lomagne i d'Auvillars, seigneur de Batz (seigneur châtelain), mort al voltant de 1084. Pares: 277959040 i 277959041.

Nota : **ODON [II]** (-1084 or after). The primary source which confirms his parentage has not yet been identified. Vicomte de Lomagne. "Oddo de Lomania frater Bernardi comitis Armaniensis" donated property to the monastery of Saint-Mont supported by "omnibus meis filiis...Oddo, W. et G. Trencaloeone, et Beziano et W. Arnaldo" by charter dated to [1062][1622]. "Otto vicecomes Leomania et uxor mea Adalais comitissa" donated property to the monastery of Saint-Victor Marseille by charter dated 27 May 1082[1623]. "Odone vicecomite et nepote Viviano" donated "locum de S. Genio" to Cluny by charter dated 1084[1624]. **m ADELAIS, daughter of** ---. "Otto vicecomes Leomania et uxor mea Adalais comitissa" donated property to the monastery of Saint-Victor Marseille by charter dated 27 May 1082[1625]. Odon [II] & his wife had six children. [1617] Ex Historia Abbatiae Condomensis, RHGF XI, p. 395. [1618] Jaugain (1898), pp. 253 and 381, citing Art de vérifier les dates, Tome IX, p. 331, which refers to archives de Nérac, liasse X, cote LL. [1619] Ex Historia Abbatiae Condomensis, RHGF XI, p. 395. [1620] ES III 569. [1621] Saint-Mont 5, p. 11.

"La châtellenie baronnie de Batz", origine des Batz du Brulhois et des Batz d'Aurice, est située près de Lupiac et de Vic-sur-Losse, dans le vicomté de Brulhois, au diocèse de Condom. Cette terre ne doit pas être confondue avec la seigneurie baronnie de Batz, située en Chalosse au diocèse de Dax, dont sont issus les barons de Trenquellion et de Mirepoix.

Fonts : persona: A.Euverte( O'Gilvy Nobiliaire de Guienne et Gascogne tome 1)21.i.2008, J-P.de Palmas (FMG) 11 x 2014, familia: J-L. Dega, J-P.de Palmas (FMG) 11 x 2014

... [relation] ...

138.979.521 Adelais N, nascuda al voltant de 1025, morta.

Fonts : familia: J-L. Dega, J-P.de Palmas (FMG) 11 x 2014

... fills:

- a. Odon, Veure 69489760.  
- 2765 -

b.

Géraud.

Fonts : persona: J-P.de Palmas (FMG) 11 x 2014

c.

Vezián.

Fonts : persona: J-P.de Palmas (FMG) 11 x 2014

d.

Guillaume Arnaud.

Fonts : persona: J-P.de Palmas (FMG) 11 x 2014

e.

Asceline.

Casada al voltant de 1065 amb Bernard de Faurcès. visible:

Nota : **ASCÉLINE** . Her parentage and marriage are confirmed by the charter dated 1 Oct 1068 under which "Bernardus filius Willelmi et Brachite uxoris eius" donated property to the monastery of Saint-Mont on the advice of "uxoris mee Asceline et patris eius Odonnis vicecomitis Lomanie..."[1631]. **m ([1065]) BERNARD Seigneur de Faurcès**, son of GUILLAUME Seigneur de Faurcès & his wife Brachite ---. [1631] Saint-Mont 34, p. 55.

Fonts : persona: J-L. Dega (Jaurgain), J-P.de Palmas (FMG) : Jaurgain) 11 x 2014, família: J-L. Dega (Jaurgain)

f.

Azivelle, nascuda al voltant de 1050, morta després de 1086. Veure **139115529**.

**138.979.524**: veure **138.979.360**.

**138.979.525**: veure **138.979.361**.

**138.979.532 Roger**, comte de Comminges (al voltant de 1003-al voltant de 1035), mort al voltant de 1035. Pares: **277959064** i **277959065**.

Nota : **ROGER [II] de Comminges**, son of ARNAUD de Comminges & his wife ---, 1003/[1035]. The primary source which confirms his parentage has not yet been identified. Comte de Comminges. **m ALDANE**, daughter of ---. The primary source which confirms her marriage has not yet been identified. Roger & his wife had two children.

Fonts : persona: J-L. Dega (Jaurgain), J-P de Palmas (FMG) x2009 et xi2013, família: J-L. Dega (Jaurgain), J-P.de Palmas (FMG) 17 xi 2013

... [relation] ...

**138.979.533 Aldane N.**

Fonts : família: J-L. Dega (Jaurgain), J-P.de Palmas (FMG) 17 xi 2013

... fills:

a.

Arnaut, mort després de 1070. Veure **69489766**.

b.

Bernard, mort el 1060.

Nota : **BERNARD de Comminges** (-before 1060). A charter dated to [1058] records a claim by "Arnaldus comes" against "Sancti Petri Fustiniaco", in the presence of "Bernardi episcopi sive Bernardi fratre suo similiter episcopo"[837]. Bishop of Comminges.

Fonts : persona: J-P.de Palmas (FMG) 17 xi 2013

**138.980.608 Guillaume de Blois**, seigneur de Sully, nascut al voltant de 1080, mort el 1150 (a l'edat de possiblement 70 anys). Pares: **277961216** i **277961217**.

Nota : He was retarded and was disinherited in favour of Thibaud IV. His parentage is stated by Orderic Vitalis, who names him first in order of the sons which he lists, specifying that his father-in-law was Gilo de Sully, and calling him a "good and peaceful man blessed with children and wealth"[190]. Orderic also provides some indication of his birth year when he records that his mother Ctss Adela provided troops to Louis VI King of France at the time of the siege of Montmorency in [1108] "because Count Stephen her husband had gone on crusade and her eldest sons, William and Theobald, who were not yet of age, were unable to command troops of knights"[191]. The description is confused because Count Etienne had died several years earlier, but it nevertheless provides some indication of the comparative youth of the brothers Guillaume and Thibaut at the time. "Henricus comes cognomina Stephanus necnon et Adela uxor eius cum filiis nostris" granted immunities to Chartres Notre-Dame by charter dated [Oct 1100/1101], signed by "Stephani comitis, Adele comitisse, Guillelmi, Stephani, Odonis, Teobaldi"[192]. Comte de Chartres. Sire de Sully, by right of his wife. He was disinherited, retaining only Sully. According to Weir[193], Guillaume is described in the chronicles as an idiot but she does not cite the primary source in question. During a dispute in [1103][194] with the chapter of Chartres that was awaiting arbitration, he forced the burgesses of Chartres to form a confederation and take a solemn oath to kill the bishop[195]. Chibnall, in order to reconcile this incident with the description of Guillaume by Orderic Vitalis, speculates that he was of retarded mental development and, although irresponsible, violent only in words[196]. [190] Orderic Vitalis, Vol. III, Book V, p. 117. [191] Orderic Vitalis, Vol. VI, Book XI, p. 159. [192] Chartres Notre-Dame, Tome I, XXIV, p. 104. [193] Weir (2002), p. 51. [194] The event is dated by Chibnall, Vol. VI, p. 157 footnote 6. [195] Ivo of Chartres Epistolæ, 134, in Migne, PL CLXII, 144, cited in Chibnall, Vol. III, p. 117 footnote 3. [196] Chibnall, Vol. III, p. 117 footnote 3.

Fonts : persona: R. Dewkinandan> A. Weir: Britain's Royal Families, J-P de Palmas (FMG) 14 ix 2011, família: N. Danican

... [relation] ...

**138.980.609 Agnès de Sully**, nascuda al voltant de 1080, morta. Pares: **277961218** i **277961219**.

Fonts : família: N. Danican

... fills:

a.

Marguerite de Sully, nascuda al voltant de 1095, Chartres (Eure-et-Loir), morta el 14 de desembre de 1145, Eu (Seine-Maritime), enterrada el 15 de desembre de 1145, Eu (Seine-Maritime) (a l'edat de possiblement 50 anys).

Casada abans de 1130 amb Henri, comte d'Eu, Lord of Hastings, mort el 12 de juliol de 1140, Fécamp (Seine-Maritime), enterrat



el 1140, abbaye, Foucarmont (Seine-Maritime) , fill de **Guillaume, comte d'Eu** †1096/ i **Béatrix de Bully**, 1064. visible:

Fonts : naixement: T.Blanchet(Odessa Heninger Family), família: N de Meyrignac (stirnet.com, 16iii2008), defunció, enterrament: jour & mois : Hervé Balesrieri ( Foundation for Medieval Genealogy, projet "Medieval lands" ) 30.10.2011

b. **Eudes-Archambaud de Sully**, nascut al voltant de 1105, mort. Veure **69490304**.

c. **Henri de Sully**, mort el 10 de gener de 1187, enterrat el 1187, chapelle St-Pierre de l'abbatiale de Fécamp , abbé de la Trinité de Fécamp (1140-1187).

Nota :

- o Moine de Cluny (?)
- o Profès de St-Bénigne de Dijon
- o En 1140, il est imposé par le roi d'Angleterre, Etienne de Blois, à la tête de l'abbaye de Fécamp.

Fonts : persona: J-P de Palmas (Normannia monastica: Prosopographie des abbés bénédictins (Xe-XIIIe siècle), par Véronique gazeau) i2010, defunció: J-P de Palmas (obituaires de St-Bénigne de Dijon et du Mt St-Michel)

d. **Raoul de Sully**, abbé de Cluny (1173-1176).

Nota : **Bibliographie**

---

De la légende à l'histoire. Le traitement du "miraculum" chez Pierre le Vénérable et chez son biographe Raoul de Sully par BOUTHILLIER D. ; TORRELL J.-P En marge de recherches faites en vue de l'édition critique du De Miraculis (Patr. Lat. 189) de Pierre le Vénérable, abbé de Cluny de 1122 à 1156, les AA. s'interrogent sur l'intérêt historique de ces "légendes", et sur les critères qui permettent le passage de la légende à l'Histoire. L'analyse comparée du De Miraculis avec la Vita de Pierre le Vénérable écrite par Raoul de Sully montre chez l'abbé de Cluny un théologien averti, un lettré et un psychologue qui font de ses miracula une source importante de recherches diversifiées. in Cahiers de Civilisation Médiévale Poitiers, 1982, vol. 25, no2, pp. 81-99

Fonts : persona: J-P de Palmas (Inist-CNRS) vi2009

e. **Elisabeth de Sully**, morta el juliol de 1128, abbesse de la Ste Trinité, à Caen en 1127.

Fonts : persona: N. Danican, defunció: Hervé Balesrieri ( Foundation for Medieval Genealogy, projet "Medieval lands" ) 30.10.2011

**138.980.610:** veure **69.498.858**.

**138.980.611:** veure **69.498.859**.

**138.980.624 Thibaut**, chevalier , seigneur de Dampierre, de Saint-Just i de Saint-Dizier, mort entre el 1100 i 1108. Pares: **277961248** i **277961249**.

Nota : **Attention** : Jean-Noël Mathieu "Recherches sur l'origine des sires de Dampierre-Moelslains" in Mémoires de la SACSAM, t.CXVI pp.38-60 , 2000, corrige nettement le haut de l'arbre Dampierre tel qu'il existait sur la base. Compte tenu de la notoriété des travaux de Jean-Noël Mathieu il a été nécessaire d'apporter des compléments mais surtout d'amender les dates sur les cinq derniers degrés et de rectifier intégralement l'ascendance de **Thibaut de Dampierre**. JB de La Grandière 23/7/2017.

Fonts : persona: H.de Lagarde (Base Pierfit), JB de La Grandière (Jean-Noël Mathieu "Recherches sur l'origine des sires de Dampierre-Moelslains" in Mémoires de la SACSAM, t.CXVI pp.38-60 , 2000) 23 vii 2017, família: Grégory Grattepanche (armorial général de France) 20.VIII.2005

... [relation] ...

**138.980.625 Isabeau**, dame de Monthéry, morta després de 1108. Pares: **277961250** i **277961251**.

Nota : Décédée après son mari, elle donna à l'abbaye de Marmoutier, les fours qu'elle possédait à Dampierre.

---

**Attention** : Jean-Noël Mathieu "Recherches sur l'origine des sires de Dampierre-Moelslains" in Mémoires de la SACSAM, t.CXVI pp.38-60 , 2000, corrige nettement le haut de l'arbre Dampierre tel que vu sur "wiki". Compte tenu des "sources wiki" et de la notoriété des travaux de Jean-Noël Mathieu il a été nécessaire d'apporter des compléments mais surtout d'amender les dates sur les cinq derniers degrés et de rectifier intégralement l'ascendance de **Thibaut de Dampierre**. JB de La Grandière 23/7/2017.

Fonts : persona: JB de La Grandière (voir Notes) 23 vii 2017, família: Grégory Grattepanche (armorial général de France) 20.VIII.2005

... fills:

a. **Guy**, mort el 1151. Veure **69490312**.

b. **Ne**.  
Casada amb **Guillaume N**, chevalier , mort després de 1118. visible:

Fonts : persona, família: Grégory Grattepanche (armorial général de France) 20.VIII.2005

**138.980.626:** veure **69.848.474**.

**138.980.627:** veure **69.848.475**.

**138.980.632 Aimon II**, àïles Aimon Vaire-Vache, seigneur de Bourbon (1096), mort abans de 27 de març de 1120. Pares: **277961264** i **277961265**.

Nota : Son surnom venait de sa barbe aux poils roux et noirs, comme le pelage de certaines vaches. Malgré la confirmation, dès son accession au pouvoir (fin 1095), de l'accord passé par son frère avec Souvigny, très vite il persécuta les moines (cf. une bulle d'Urbain II, de janvier 1097 : de Aimone Borbonensis, qui eos alacriter molestant). Le fils d'Archambaud V était mineur. Aimon II apparait au mieux comme un régent, au pire comme un usurpateur (voir la fiche de son neveu Archambaud VI). Cependant, bien qu'Aimon n'apparaisse plus dans les actes après 1009 ou 1010, il ne peut être tout à fait exclu qu'à la mort de son neveu, resté sans héritier, il ait

pu reprendre légitimement le pouvoir, avant d'avoir pour successeur son propre fils. P. Fauchère 13.03.10 JB.de La Grandiere (ESS XIV p 56 -Bourbon-Marburg 1991)14 xii 2009 Les magiciens qui tiendraient absolument à mettre leurs notes en dehors de l'espace "réservé" (voir note plus bas), sont priés de signer et dater leur interventions! merci :jblg 14 xii 2009 Un travail de réfection des premiers degrés Bourbons est en cours sous la houlette de Pierre Fauchère; ce qui est indiqué actuellement ne correspond pas à une réfection mais est un "simple état des lieux avant réfection". Merci de signaler vos apports non sur les fiches mais sur : [http://roglo.eu/roglo\\_w?](http://roglo.eu/roglo_w?)

[lang=fr;temp=xl;m=NOTES:f=Familles:Sires de Bourbon](#) (voir dans "sommaires des notes diverses" puis "familles" puis "Sires de Bourbons").

Fonts : persona, familia: Pierre Fauchère & JB de La Grandière suivant Max Fazy "Sires de Bourbons" 1924/ réfection 16 xii 2009

... [relation] ...

**138.980.633 Luce de Nevers**, morta després de 1095. Pares: [277961266](#) & [277961267](#).

Nota : Max Fazy indique seulement que la femme d'Aimon s'appelaît Luce, sur la base d'un acte donné dans son Catalogue. Pour sa filiation par rapport à Guillaume de Nevers, il conviendrait d'apporter une source, qui ne sera donc pas bourbonnaise. P. Fauchère 12.03.10

Fonts : familia: Pierre Fauchère & JB de La Grandière suivant Max Fazy "Sires de Bourbons" 1924/ réfection 16 xii 2009, defunció: ESS III-4 p 716 Nevers Marburg 1989

... fills:

a. **Archambaud VII**, mort al voltant de 1171. Veure [69490316](#).

**138.980.634**: veure [34.743.326](#).

**138.980.635**: veure [34.743.327](#).

**138.980.636**: veure [34.922.886](#).

**138.980.637**: veure [34.922.887](#).

**138.980.638**: veure [34.749.352](#).

**138.980.639**: veure [34.749.353](#).

**138.980.640 Geoffroy le Vieux**, comte de Joigny (1er, al voltant de 1080-1083), mort el gener de 1083, fundador de la preure de Notre-Dame de Joigny en 1080. Pares: [277961280](#) & [277961281](#).

Nota : Auteur de nombreuses exactions et usurpations sur la terre de Migennes, possession de l'abbaye Saint Julien d'Auxerre. Donne en 1080 aux moines de la Charité sur Loire les églises Sainte Marie et Saint Jean et les chapelles de Saint Martin et Saint Thibaud. Il est le premier comte certain. Il épouse la fille de Josselin de Courtenay en 1075 et fonde le prieuré Notre-Dame en 1080.

Lacte de fondation mentionne parmi les témoins Gilduin, vicomte de Joigny<sup>1</sup>. Geoffroy meurt jeune. **Références**

1. **Vicomté de Joigny** Notons qu'un quartier de Joigny est nommé Bourg-le-Vicomte et qu'une rue et une ruelle portent encore ce nom. Les vicomtes étaient alors nommés par le comte. Vers 1080, cherchant à dénouer la situation autour de sa chère abbaye de Saint-Benoit-sur-Loire, le Roi procède à un important échange territorial. Il donne toute la fraction méridionale du Sénonais pour y former le comté de Joigny. En retour, la famille de Joinville lui cède le Haut Gâtinais. Le Roi pacifie ainsi le voisinage de l'abbaye où il se fera enterrer, prend pied à Lorris où son fils mettra au point un dispositif juridique propre à rassurer les acteurs économiques et à limiter les parasitages administratifs (les Coutumes de Lorris), fait pièce avec le Bas Gâtinais acquis dix années auparavant et protège les abords de la Beauce et de la route stratégique conduisant d'Orléans à Paris. Pour leur part, les Joinville recentrent leurs héritages de cinquante kilomètres et gagnent un titre comtal pour celui des leurs qui s'établira à Joigny (Le lignage est d'autant plus intéressé au Jovinien qu'il y possède déjà des biens à Migennes en 1042 (Max. QUANTIN, Cartulaire général de l'Yonne, I, 1854, p.179, n° XCIII), bien avant l'échange de territoire). Juridiquement l'échange n'aurait pas été possible sans l'accord intéressé du suzerain que s'était choisi l'archevêque Gilduin, une fois démis de son siège primatial. Favorsi du Roi, le comte de Valois devait conserver une hypothèque féodale ailleurs que sur le Haut Gâtinais ; il va devenir suzerain du Jovinien. Ce transfert le rapproche de son comté de Bar-sur-Aube. Peu après son décès, un de ses héritiers va s'adjuger Bar-sur-Aube et la suzeraineté sur le comté de Joigny. Par la suite le comte de Joigny sera le premier pair du comté de Champagne. Le dépeçage du Sénonais concerne aussi les marges orientales passées sous le giron des vicomtes de Joigny. Nous imaginons que cette famille a suivi le même mouvement que les comtes de Joigny. Elle aurait assumé la charge de vicomte de Haut Gâtinais pour le compte de Gilduin et du lignage de Joinville. Désireux d'éloigner ces aristocrates de son précieux Orléanais, le Roi les aurait déplacés dans le Sénonais récemment acquis. Les anciens vicomtes du Haut Gâtinais seraient ainsi devenus vicomtes de Joigny (Jusqu'au début du XIIème siècle la charge vicomtale exclut

*l'exercice conjoint de la charge comtale locale par un comte. Elle est le symétrique d'un comté dont le titulaire n'exerce pas sa charge, en général pour cause de cumul. Vers 1110 de nouvelles vicomtes apparaissent, à la jointure des comtés, sur des axes commerciaux. Ils resteront en partie vassaux du comte de Joigny et du comte de Valois. Ce dernier les entraînera vite dans la dépendance de son héritier le comte de Troyes. Le patrimoine des vicomtes de Joigny s'ordonne autour de deux pôles : - celui sous suzeraineté jovinienne. Il s'étend de Cudot à Brion et comprend un faubourg à Joigny. - celui hors suzeraineté jovinienne. Centré sur Rigny-le-Ferron, il va de Pouy (-sur-Vannes) à Chailley (et à la ferme de Crécy sur l'Armançon ?). Comme les comtes de Joigny, les vicomtes doivent l'hommage aux comtes de Troyes, héritiers du comte de Valois. Le château de Saint Florentin est attribuaire de cet hommage. Le village des Sièges me semble avoir appartenu à ce pôle othéen. Une mention établit des droits de la vicomtesse de « Rigny » sur les lieux en 1243. Pour autant les vicomtes de Joigny ne paraissent pas avoir assuré l'exploitation des lieux : de grands propriétaires ruraux se manifestent sur place.*  
Jean-Pierre de Palmas : Extrait de : *Notes pour servir à l'Histoire des Sièges*, par Etienne Meunier, 2000

Fonts : persona: J-C de Vaugiraud (Dugenne: Joigny) 18/01/2006, JB de La Grandière (Etude des comtes de Joigny : Edouard de Saint Phalle) 19 iii 2010, familia: JB de La Grandière (ESS III-4 p 629 Courtenay 1989) 19 iii 2010, J-C de Vaugiraud (Dugenne: Joigny) 18/01/2006

... [relation] ...

**138.980.641 Hodiernie de Courtenay.** Pares: **277961282** | **277961283**.

*Nota* : *Aucun chercheur actuel n'a pu mettre un prénom pour l'épouse du comte de Joigny. (à ne pas confondre avec Hodiernie de Courtenay, fille du second mariage de Josselin qui a pour mère Elisabeth de Monthléry et pour grand/mère Hodiernie de Gometz). JB de La Grandière 18/03/2010 - L'absence de source m'oblige à ne pas lui donner de prénom. - Prénommée Vaindemonde par ESSII-4, T. 629, Courtenay. - Prénommée Hodiernie par Dugenne, Dictionnaire de l'Yonne, Courtenay, T.I, p.319. - Prénommée (Hodiernie ?) par Dugenne, Dictionnaire de l'Yonne, Joigny, T.II, p.652. - La seule convergence est que l'épouse de Geoffroy de Joigny est bien la seule fille issue du 1° mariage de Josselin de Courtenay. J-C de Vaugiraud 20/03/2010. - Ce serait Ex continuatione Historiæ Aimoni Monachi Floriacensis, RHGF XI, p. 276, qui permettrait de l'identifier comme: seule enfant de Josselin et de sa première épouse. - She is named Vaindemonde in Europäische Stammtafeln[1259], but the primary source on which this is based has not yet been identified. J-C de Vaugiraud (Medieval genealogy, Champagne nobility, Courtenay) 20/03/2010. **Vaindemonde** semble bien être une mauvaise lecture pour **Wandelmodis de Beaujeu**, belle-fille probable de Ne de Courtenay...Toute la difficulté dans ces filiations est de pouvoir dégager sûrement le probable du certain...! Ceci peut chagriner nos pensées trop cartésiennes mais le partage de ces notions "à géométrie variable" fait se reculer raisonnablement les limites des notre grand "puzzle. JB de La Grandière 20/3/2009*

Fonts : persona: JB de La Grandière (ESS III-4 p 629 Courtenay 1989) 19 iii 2010, J-C de Vaugiraud (Dugenne: Joigny) 18/01/2006, J-C de Vaugiraud (Voir notes) 20/03/2010, familia: JB de La Grandière (ESS III-4 p 629 Courtenay 1989) 19 iii 2010, J-C de Vaugiraud (Dugenne: Joigny) 18/01/2006

... fils:

a. **Renard.** Veure **69490320**.

**138.980.642 Humbert de Beaujeu.** mort al voltant de 1101. Pares: **277961284** | **277961285**.

**Nota** : **Repères biographiques et chronologiques**

- **1ère Notice - dernier quart du XIe siècle** : « Ce fut à la prière d'Humbert, sire de Beaujeu, second du nom, que l'église de Beaujeu (lit. de l'Eglise de Lyon) fut consacrée, au mois de décembre 1076 11), par Hugues, évêque de Dye, légat apostolique, Gebuin, archevêque de Lyon, et Landry, évêque de Mâcon, à l'honneur de la sainte Vierge, ce que Paradin, (Hist. de Lyon, liv. 2, chap. 33), attribue mal à propos à Beraud, sire de Beaujeu, et à sa femme Vandalmode, qui vivoient un siècle plus haut. Ils peuvent bien en avoir été les fondateurs. C'est sur la porte de cette église où se voit en marbre blanc la représentation d'un ancien sacrifice des Romains, appelé solitaria. Il se trouve nommé avec Landry, évêque de Mâcon, à la donation que Gaspard d'Arpagé et Geoffroy de Mailly firent à l'église de Saint-Vincent de Mâcon, de la moitié de l'église de Lentigny, environ l'an 1078. Ce seigneur, assisté de Ricoaire de Salornay, sa mère, de Dalmace et d'Hugues de Beaujeu, ses frères, donna, l'an 1080 (2), à Dalmace, abbé de Savigny en Lyonnois, la moitié de l'église de Saint-Pierre de Montmelas, et reçut de lui en récompense 500 sols monnoye de Poitou et 400 sols d'autre monnoye. La charte est souscrite par plusieurs gentilshommes, entre autres par Guichard de Marzé, Berard d'Yoin, Itier de Bulleu, Hugues de Tanay et autres, et est datée de l'an xx du règne de Philippe, roi de France, L'an 1090, il quitta à l'église de Saint-Vincent de Mâcon, du consentement de sa femme, l'église de Mardoure, avec la chapelle de Saint-Vincent en l'église de Notre-Dame d'Argrylli. Il souscrivit une chartre du roy Philippes en l'abbaye de Mausac, par laquelle Sa Majesté soumet cette église au monastère de Cluni (Bibliot. Cluniac, p. 533 et 534), à la prière de Robert, comte d'Auvergne, l'an 1095, et le xxxvii du règne de ce roy. Présens Hugues, archevêque de Lyon, légat apostolique; Ademar, évêque du Puy ; Eudes, duc de Bourgogne; Robert, comte d'Auvergne, et Guillaume, son fils. Claude Paradin (Allian. généalog.) et Severt (Arch. lugd.) donnent deux femmes à Hômbert de Beaujeu, l'une appelée Hemelde, et l'autre Auxilie ou Alix de Savoye. En quoi ils se sont notablement mépris, car Hemelde fut femme d'Humbert, premier du nom, et Auxilie de Savoye d'Humbert troisième. Celle-ci se nommoit Vandalmode de Châlon, mentionnée en divers titres de Cluni des années 1090 et 1095, sous l'abbé Hugues. Elle était fille d'Hugues de Châlon et nièce de Guillaume, comte de Châlon, qui, par la lettre de son mariage, qui est sans date, promit de lui laisser en dot les biens de son père et de la faire son héritière, au cas qu'il n'eut point d'enfants. :
  - Guichard, sire de Beaujeu, quatrième du nom ;
  - Jossierande de Beaujeu ;
  - Elisabeth de Beaujeu ;
  - Vandalmode de Beaujeu, mariée au seigneur de Briord en Bugey... ;
  - Hugues de Beaujeu, chanoine en l'Eglise de Lyon et de Beaujeu, abbé de Saint-Just, qualifié en l'ancien obtuaire de Saint-Vincent de Mâcon, personnage très-excellent, prudent et dévôt; il mourut au mois de juin 1127. Claude Paradin s'est trompé de l'avoir fait sire de Beaujeu et d'avancer qu'il avoit été marié.

- Guichard de Beaujeu, archevêque de Lyon (1) « Nous n'avons trouvé aucune preuve que cet archevêque fût de la maison de nos princes.
- Humbert de Beaujeu, chevalier, seigneur de Perreux, décédé sans postérité » J-C de Vaugiraud (S. Guichenon + notes de M-CI. Guigue : "Histoire de la souveraineté de Dombes; justifiée par titres...", 1874, vol. 1, p. 166) 8 viii 2021
- **2ème Notice** : « Humbert II mourut vers 1101, après avoir été marié deux fois : 1° à la fille de Hugues, frère de Guillaume, comte de Chalons (18 - Guichenon Hist. de Dombes, t. I p. 158, appelle cette première femme d'Humbert II, Vandalmonde) ; 2° à Usile ou Auxilie de Savoie, fille du comte Amédée II (19). Il fut père de (20) :
  - 1° Guichard II, qui lui succéda ;
  - 2° Humbert, seigneur de Perreux (21) ;
  - 3° Guigues ;
- 4° Hugues, chanoine de Lyon & de Beaujeu, & abbé de Saint-Just (21 bis), mort au mois de juin 1127. » J-C de Vaugiraud (J-M. de La Mure + notes de M-CI. Guigue : "Histoire des Ducs de Bourbon et des Comtes de Forez", 1868, t. 3, 2ème partie, pp. 16-23) 9 viii 2021
- **3ème Notice - Divergence sur les épouses** : « Humbert [II] (-[1102/03]). ... m firstly Wandelmode de Thiern, daughter of Guillaume de Thiern & his wife Adélaïde de Chalons. The primary source which confirms her parentage and marriage has not been identified. m secondly ([1080]) Auxilia, daughter of --- (-[6 Sep] after 1094). ... According to Europäische Stammtafeln [618], she was Auxilia de Savoie, daughter of Amédée II Comte de Savoie & his wife Jeanne de Genève. Presumably this supposition is based on the undated charter, dated in the compilation to [1080/90], under which "Humbertus Beljocensis", who was married to "filiam Amedei comitis Savoienis", donated property "Carruptum...[et] Caplerium" to Notre-Dame de Beaujeu [619]. Guichenon suggests that there is confusion between Auxilia and Alix de Savoie, wife of Humbert [III] Seigneur de Beaujeu (see below) [620]. The basis for dating the charter in question to [1080/90] has not been ascertained and, assuming that this does not depend on dating the church dignitaries who are named in the document ("Petri, Guiscardi et Stephani supradictæ ecclesie", this confusion appears possible ... Humbert [II] & his second wife had six children :
  - Guichard [IV] (-Cluny 23 Sep 1137).
  - Humbert.
  - Guigues
  - Hugues (-Nov 1127).
  - Elisabeth.
- Wandelmode. » J-C de Vaugiraud (Medieval lands : "Seigneurs de Beaujeu", 2006-2021) 9 viii 2021

Fonts : persona, defunció: J-C de Vaugiraud (J-M. de La Mure + notes de M-CI. Guigue : "Histoire des Ducs de Bourbon et des Comtes de Forez", 1868, t. 3, 2ème partie, pp. 16-23) 9 viii 2021, familia: G.Hazard (Histoire de Dombes - Guichenon) iv2009

... [relation] ...

**138.980.643 Ne N**, nascuda al voltant de 1055.

Nota : **Problèmes d'identification** (voir la fiche de son époux Humbert de Beaujeu)

- **Soit** : Wandalmode de Châlon, fille d'Hugues de Châlon et nièce de Guillaume, comte de Châlon.
- **Interrogation** : Mais de quel Guillaume, comte de Châlon serait-elle la nièce ? J-C de Vaugiraud (S. Guichenon + notes de M-CI. Guigue : "Histoire de la souveraineté de Dombes; justifiée par titres...", 1874, vol. 1, p. 166) 8 viii 2021
- **Ou bien** : Wandelmode de Thiern, daughter of Guillaume de Thiern & his wife Adélaïde de Chalons
- **Interrogation** : Mais à la fois Guichenon et M-CI. Guigue la dise fille d'un Hugues de Châlon et non d'un Guillaume de Tiers (Thiern) ? J-C de Vaugiraud (Medieval lands : "Seigneurs de Beaujeu", 2006-2021) 9 viii 2021
- **Soit** : Usile ou Auxilie de Savoie, fille du comte Amédée.
- **Interrogation** : Pour Guichenon il y a confusion entre les mariages d'Humbert de Beaujeu et d'Humbert de Beaujeu ! J-C de Vaugiraud (J-M. de La Mure + notes de M-CI. Guigue : "Histoire des Ducs de Bourbon et des Comtes de Forez", 1868, t. 3, 2ème partie, pp. 16-23) 9 viii 2021
- **Ou bien** : Auxilie de Savoie, fille de Amédée II Comte de Savoie & de Jeanne de Genève.
- **Interrogation** : Si Guichard de Beaujeu était fils d'Humbert de Beaujeu et d'Auxilie de Savoie, il y aurait un problème de consanguinité lors du mariage de son petit-fils Humbert de Beaujeu avec Alix de Savoie ? Guichard de Beaujeu ne pourrait-il pas être issu d'un autre mariage (premier...) de son père ? J-C de Vaugiraud (Medieval lands : "Seigneurs de Beaujeu", 2006-2021) 9 viii 2021

Fonts : persona: J-C de Vaugiraud (Notes et interrogations) 9 viii 2021, familia: G.Hazard (Histoire de Dombes - Guichenon) iv2009

... fills:

- a. Guichard, mort el 1137. Veure **139697266**.
- b. Wandelmodis. Veure **69490321**.

**138.980.648 Renaud**, comte de Nevers i d'Auxerre (1083-1097), mort després de 1097. Pares: **27961296** i **27961297**. [relation] Idé Raymonde de Forez, morta, filla de Arthaud, comte de Forez †1078 (veure **279392502**) i Raymonde N †1078 (veure **279392503**).

Fonts : persona: Maxim Olenev [maximolenev@mail.ru](mailto:maximolenev@mail.ru), familia 1: J-P.de Palmas (Charles Cawley & FMG) 13 viii 2018

... [relation] ...

**138.980.649 Agnès de Baugency**. Pares: **277961298** i **277961299**. [relation] Robert de Villeneuil.

Nota : **AGNES de Baugency**. The Origine et Historia Brevi Nivernensium Comitum records that "Guillelmus...[filios]...Renaldum" married secondly "Idam... filiam Lancelini de Balgentiaco"[720]. Her parentage is confirmed by a charter dated 1134 under which "Guillelmus comes Nivernensis, qui fuit natus de filia Lancelini de Baugenciaco" renounced practices which prejudiced the abbey of Saint-Michel[721]. "Rotbertus de Villenolio gener Lancelini" donated property by charter dated Feb 1069 which names "uxorem suam Agnes...et fratrem suum Willelmum", subscribed by "Lancelinus de Balgentiaco, Rodulfus filius eius"[722]. **m firstly (before Feb 1069) ROBERT de Villeneuil**, son of ---, **m secondly (1075 or after) as his second wife, RENAUD [II] comte de Nevers**, son of GUILLAUME I Comte de Nevers & his wife Ermengarde Ctiss de Tonnerre (-5 Aug 1089). [720] Origine et Historia Brevi Nivernensium Comitum, RHGF, p. 316. [721] Yonne, Tome I, CLXXIV, p. 296. [722] Marmoutier-Dunois XV, p. 16.

Fonts : persona, familia 2: J-P.de Palmas (Charles Cawley & FMG) 13 viii 2018, familia 1: H.Tourret (O. d'Hauthuille) 7.1.08, J-P.de

... fills:

- a. Guillaume, nascut al voltant de 1083, mort el 20 d'agost de 1147 (a l'edat de possiblement 64 anys). Veure **69490324**.

... fills **138980648** (X2):

- a. Ermengarde, nascuda al voltant de 1080, morta. Veure **69848125**.

**138.980.652 Engelbert I von Sponheim**, Herzog on Carinthia, Graf in Kärnten, nascut al voltant de 1040, mort el 1 d'abril de 1096 (a l'edat de possiblement 56 anys). Pares: **277961304** i **277961305**.

Nota : **ENGELBERT [I] von Sponheim**, son of SIEGFRIED Graf von Sponheim und im Pustertal ex-Markgraf & his wife Richgard [Sieghardinger] (-1 Apr 1096). The Fundatio Monasterii Sancti Pauli in Carinthia names "comes Engelbertus ex patre Sigfrido Francorum civis, ex matre Rihkarda maiorum Karinthia primus"[615]. Graf im Kraichgau. Graf von Sponheim [1070]. Graf im Pustertal 1070. Vogt of Salzburg. The necrology of Regensburg St Emmeram records the death "Kal Apr" of "Engilbertus ex comite m"[616]. The necrology of Seckau records the death "Kal Apr" of "Engelbertus fundator s Pauli in Lavant"[617]. **m HEDWIG**, daughter of --- (-1 Jun [after 1100]). The Fundatio Sancti Pauli in Carinthia names "Hadwich cometissa Engelberti relicta", and lists (in order) "Engelbert et Pernhart et Hainrich filii ipsius" as witnesses to the related diploma[618]. The necrology of Regensburg St Emmeram records the death "Kal Jun" of "Hadewich coma"[619]. The Genealogia ex stirpe Sancti Arnulfi names "Idam Namucensem... uxorem Angelberti marchionis et Gertrudem comitissam Flandrensem" as children of "Bernardum"[620]. It is not certain to whom "Angelberti marchionis" refers, but it is possible that it is Engelbert [I] Graf von Sponheim whose father was Markgraf. If this is correct, she would have been Hedwig of Saxony, daughter of Bernhard II Duke of Saxony [Billung] & his wife Eilika von Schweinfurt. Wegener points out that a Saxon origin for Hedwig is consistent with the introduction of the names Bernhard and Heinrich into the family of the Grafen von Sponheim[621]. However, if Hedwig was the daughter of Duke Bernhard, she must have been born in the range [1020/40]. This seems early in light of the known career dates of Hedwig's children. Graf Engelbert [I] & his wife had seven children. [615] Fundatio Monasterii Sancti Pauli in Carinthia 2, MGH SS XV.2, p. 1058. [616] Necrologium Monasterii S Emmerammi Ratisbonensis, Regensburg Necrologies, p. 301. [617] Necrologium Seccoviense, Salzburg Necrologies (Regio Styriaca), p. 403. [618] Fundatio Monasterii Sancti Pauli in Carinthia 8, MGH SS XV.2, p. 1060. [619] Necrologium Monasterii S Emmerammi Ratisbonensis, Regensburg Necrologies, p. 301. [620] Genealogia ex stirpe Sancti Arnulfi descenduntum Mettensis 7, MGH SS XXV, p. 384. [621] Wegener (1965/67), p. 265.

Fonts : persona: J-P.de Palmas (Charles Cawley & FMG) 10 x 2016

... [relation] ...

**138.980.653 Hadwig Billung von Sachsen.**

Fonts : persona: H.R.Moser/Tyroller+EuSt+Stuart, J-M.Thiebaud (Geneanet - base Nemeth) 3 vi 2020, B.de Crevoisier (illustration fournie par Alban Guibert Lefébrue) 1 xii 2022

... fills:

- a. Richarde, morta el 10 d'abril de 1130. Veure **278113507**.  
b. Engelbert, mort el 13 d'abril de 1141 (julià), Secon. Veure **69490326**.

**138.980.654 Ulrich von Cham**, Graf von Passau, mort el 24 de febrer de 1099. Pares: **277961308** i **277961309**.

Nota : **ULRICH** (-Regensburg 24 Feb 1099). Wegener refers to the document dated 17 Jul 1072 relating to the renewal of Kloster Michaelbeuern which is witnessed by "Ratpoto senior et Udalrich et iunior Ratpoto filii eius"[184]. Graf von Finningen. Graf von Passau. The necrology of Baumburg records the death "X Kal Feb" of "Ulricus fil palatine fundator"[185], "fil" presumably being an error for "frater". **m as her second husband, ADELHEID von Lechsgemünd**, widow of MARKWARD Graf im Chiemgau, daughter of KUNO von Lechsgemünd & his wife Mathilde von Horburg [Achalm] (-Regensburg 24 Feb [1108]). The Fundatio Monasterii Baumburgensis names "in Bawarie provincial comes... Cuno... filiam Adilheit" as founder of Kloster Baumburg, naming her first husband "comes Marchohardus de castro... Marcarstain"; her second husband "comes Udalricus de Pactavia" and her third husband "Berngero comiti de Sulzphach"[186]. **She married thirdly ([1100]) as his first wife, Berengar, Graf von Sulzbach** The necrology of Baumburg records the death "VI Kal Mar" of "Alheidis com fundatrix"[187]. Graf Ulrich & his wife had one child. [184] Wegener (1965/67), p. 184. [185] Necrologium Baumburgense, Salzburg Necrologies, p. 236. [186] Fundatio Monasterii Baumburgensis, MGH SS XV [II], pp. 1061-2.

Fonts : persona: J-P.de Palmas (FMG) 1 xii 2014, família: H.R.Moser/Tyroller

... [relation] ...

**138.980.655 Adelheid von Lechsgemünd.** Pares: **277961310** i **277961311**.

Fonts : família: H.R.Moser/Tyroller

... fills:

- a. Uta von Passau, nascuda el 1080, morta el 1137 (a l'edat de 57 anys). Veure **69490327**.

**138.980.656:** veure **69.855.430**.

**138.980.657:** veure **69.855.431**.

**138.980.660 Robert de Beaumont-le-Roger**, àlies le Bossu, Earl of Leicester, nascut el 1104, Leicester, Leicestershire, England (United Kingdom), mort el 5 d'abril de 1168, enterrat el 1168, Sainte-Marie de Pré (a l'edat de 64 anys), lord Justice of England. Pares: **277961320** i **277961321**.

Nota : **ROBERT** de Beaumont "le Bossu" (1104-5 Apr 1168, bur [Sainte-Marie de Pré]). Twin with Waléran. He and his twin brother were brought up at the court of Henry I King of England[1232]. He succeeded his father in 1118 as Earl of Leicester. He supported King Stephen during the civil war with Empress Matilda. Henry Duke of Normandy restored property to "Rodberto filio comitis Legrec... Rodberti comitis" held by "patris sui... sicut comes Rodbertus de Mellend avus suus... Willelmus de Britolio", and granted him the property of "Willelmus de Paschi in Anglia et in Normannia" b277961321 dated to [Jan/Aug] 1153, witnessed by "... Guarino filio Gerald,

Henrico duo fratre..."[1233]. He became Steward of England and Normandy under King Henry II in 1154, and acted as Viceroy during the king's absence from England Dec 1158 to 25 Jan 1163 and again in 1165[1234]. Robert of Torigny records the death in 1168 of "Robertus comes Lecestræ"[1235]. The necrology of the abbey of Saint-Denis records the death "Non Apr" of "Robertus comes Lecestræ"[1236]. The necrology of Saint-Nicaise de Meulan records the death of "Robertus comes Lecestræ", undated but among other deaths listed in early April[1237]. The necrology of Lyre monastery records the death "5 Apr" of "Robertus comes Legrecestriæ"[1238]. m (after 25 Nov 1120) AMICE de Gaël, heiress of Breteuil, daughter of RAOUL Seigneur de Gaël et de Montfort & his wife --- (-31 Aug [1168 or after]). She is named by Orderic Vitalis, who also names her father and specifies that her marriage was arranged by Henry I King of England after she had been betrothed to his deceased son Richard[1239]. She is said to have become a nun at Nuneaton after her husband's death[1240]. The necrology of the abbey of Saint-Denis records the death "II Kal Sep" of "Amicia comitissa Lecestræ"[1241]. The necrology of Lyre monastery records the death "31 Aug" of "Robertus comes Lecestræ, Amicia comitissa"[1242]. **References**

- [1232] CP VII 527.
- [1233] Actes Henri II, Tome I, XLVII, p. 52.
- [1234] CP VII 529.
- [1235] Robert de Torigny, Vol. II, p. 8.
- [1236] Obituaires de Sens Tome I.1, Abbaye de Saint-Denis, p. 313.
- [1237] Obituaires de Sens Tome II, Prieuré de Saint-Nicaise de Meulan, p. 239.
- [1238] RHGF XXIII, Ex Obituario Lirensis monasterii, p. 471.
- [1239] Orderic Vitalis, Vol. VI, Book XII, p. 331.
- [1240] CP VII 530.
- [1241] Obituaires de Sens Tome I.1, Abbaye de Saint-Denis, p. 325.
- [1242] RHGF XXIII, Ex Obituario Lirensis monasterii, p. 473.

Fonts : persona: J-P de Palmas (*Foundation for Medieval Genealogy*) xi2009, família: F-L Jacquier (*Frederick Lewis Weis, Ancestral Roots of Certain American Colonists*)

... [relation] ...

**138.980.661 Amicie de Gaël, dame de Breteuil**, morta el 31 d'agost de 1168 o 1169. Pares: **277961322** ; **277961323**.

Nota : **AMICE de Gaël** (-31 Aug [1168 or after]). She is named by Orderic Vitalis, who also names her father and specifies that her marriage was arranged by Henry I King of England after she had been betrothed to his deceased son Richard[745]. Heiress of Breteuil. She is said to have become a nun at Nuneaton after her husband's death[746]. The necrology of the abbey of Saint-Denis records the death "II Kal Sep" of "Amicia comitissa Lecestræ"[747]. The necrology of Lyre monastery records the death "31 Aug" of "Robertus comes Lecestræ, Amicia comitissa"[748]. **Betrothed to RICHARD, illegitimate son of HENRY I** King of England & his mistress Ansfride --- (before 1101-drowned off Barfleur, Normandy 25 Nov 1120). **m (after 25 Nov 1120) ROBERT de Beaumont** Earl of Leicester "le Bossu", son of ROBERT de Beaumont-le-Roger Comte de Meulan, & his wife Elisabeth de Vermandois [Capet] (1104-5 Apr 1168, bur [Sainte-Marie de Pré]).

Fonts : persona: H.R.Moser/Burke-ext+EuSt, C.Saint-Félix (Frédéric Morvan "La chevalerie bretonne...") 2xii2012, J-Pde Palmas (FMG) 19 iii 2013, família: F-L Jacquier (*Frederick Lewis Weis, Ancestral Roots of Certain American Colonists*)

... fills:

- a. **Robert**, nascut després de 1120, mort el 1190, Durazzo (Durrës, Albania). Veure **69490330**.
- b. **Havise**, morta el 25 de maig de 1197, enterrada després de 25 de maig de 1197, Abbaye de Lyre, La Vieille-Lyre, Eure . Casada al voltant de 1150 amb **William FitzRobert de Gloucester**, *Earl of Gloucester* (2on), nascut el 1112, mort el 23 de novembre de 1183 (a l'edat de 71 anys), fill de **Robert Fitzroy de Gloucester**, *Earl of Gloucester* ca 1090-1147 i **Maud Fitzrobert de Creully** ca 1095-1140/1157. visible:

Nota : **HAVISE de Beaumont** (-24 Apr or 25 May 1197). The Chronica de Fundatoribus et Fundatione of Tewkesbury Abbey records that "comes Willelmus" married "Hawisia filia comitis Leicestriæ"[1551]. The Obituary of Lyre records the death 25 May of "Hawis comitissa Gloecestræ"[1552]. The Annals of Tewkesbury record the death "VIII Kal Mai" in 1197 of "Hawisa comitissa Gloecestræ"[1553]. The necrology of Lyre monastery records the death "25 May" of "Hawis comitissa Gloecestræ"[1554]. **m ([1150) WILLIAM FitzRobert**, *Earl of Gloucester*, son of ROBERT Fitzroy *Earl of Gloucester* & his wife Mabel [Matilda or Sibylle] FitzRobert (23 Nov [1112]-23 Nov 1183, bur Keynsham Abbey, Somerset). [1551] Dugdale Monasticon II, Tewkesbury Monastery, Gloucestershire I, Chronica de Fundatoribus et Fundatione Ecclesie Theokusburie, p. 61. [1552] Ex Obituariis Lirensis Monasterii, RHGF XXIII, p. 472. [1553] Annales de Theokesberia, p. 55. [1554] RHGF XXIII, Ex Obituario Lirensis monasterii, p. 472.

Fonts : persona: J-Pde Palmas (*Charles Cawley & FMG ; iconographie : l'abbaye de Lyre au XVIIe s.*) 1.xii 2019, família: J-P de Palmas (*Essais historiques sur la ville de Caen, par l'abbé de La Rue, Caen, 1820*) 3 v 2011, defunció: O.Guionneau (<http://www.william1.co.uk/>) 21 II 13, enterrament: J-Pde Palmas (*Charles Cawley & FMG*) 2019

- c. **Margaret**, morta el 1162. Veure **139711003**.
- d. **Isabel**.

Casada amb **Simon de Saint-Liz**, *Earl of Northampton* i of *Huntingdon*, mort el agost de 1153, enterrat el 1153, St-Andrews Priory , fill de **Simon de Senlis**, *Earl of Northampton* ca 1046-1111..1112 i **Mathilda of Huntingdon** 1074-/1131 (veure **139710925**). visible:

Nota : ISABELLE de Beaumont, daughter of ROBERT de Beaumont Earl of Leicester & his wife Amicie de Gaël . Robert of Torigny refers to the wife of "Symone comite Hunteдонiæ" as "filia Roberti comitis Lecestræ" but does not name her[594]. "R. comes Legrecestrie" granted tithes to "Isabele comitisse de Norhamtone sororis mee" by charter dated to the middle of the reign of King Henry I[595]. "I. comitissa Northamptonie" donated land at Groby to Nuneaton priory, for the souls of "patris mei et fratris mei R. comitis Legrecestrie" by charter dated to the middle of the reign of King Henry I[596]. She married secondly Gervase Paynell Baron of Dudley. Her second marriage is confirmed by charter dated 1187 under which "Gervasius Paganellus" donated property to Tykford Priory, with the consent of "uxoris meæ Isabellæ comitissæ de Norhamton", which names "Fulcodius Paganellus avus meus et Radulfus Paganellus pater meus", witnessed by "Simone comite Northamptoniæ, Isabella comitissa matre eius"[597]. **References**

- [594] Chronique de Robert de Torigny I, 1153, p. 274.
- [595] Stenton (Danelaw, 1920), Nuneaton, 325, p. 244.
- [596] Stenton (Danelaw, 1920), Nuneaton, 326, p. 245.
- [597] Dugdale Monasticon V, Tykford Priory, Buckinghamshire, II, p. 203.

Fonts : persona, família: F-L. Jacquier (Frederick Lewis Weis, Ancestral Roots of Certain American Colonists), Renaud de Paysac (Tompsett), J-P de Palmas (Foundation for Medieval Genealogy)

**138.980.662 Hugues de Grandmesnil**, sénéchal d'Angleterre 1177. Pares: **277961324** i **277961325**.

Fonts : persona: F-L. Jacquier (Frederick Lewis Weis, Ancestral Roots of Certain American Colonists), família: F-L. Jacquier (Paul Leportier - Les Ducs de Normandie de la Dynastie Vicking)., F-L. Jacquier (Frederick Lewis Weis, Ancestral Roots of Certain American Colonists)

... [relation] ...

**138.980.663 Ne N.**

Fonts : família: F-L. Jacquier (Paul Leportier - Les Ducs de Normandie de la Dynastie Vicking)., F-L. Jacquier (Frederick Lewis Weis, Ancestral Roots of Certain American Colonists)

... fills:

- a. **Pernelle**, nascuda al voltant de 1135, morta el 1 d'abril de 1212 (a l'edat de possiblement 77 anys). Veure **69490331**.

**138.980.688 Renaud**, seigneur de Montfaucon i de Sancerques, nascut el 1075.

Nota : seigneur de Montfaucon et de Sancerques (en Berry)

Fonts : persona: J-P de Palmas (FMG) i2010, casament: J-P de Palmas (Yves Romain sur Généalogie du Québec), família: J-P de Palmas (FMG) 11 vii 2012

... [relation] ...

**138.980.689 Élisabeth de Gien**, nascuda el 1080. Pares: **277961378** i **277961379**.

Fonts : persona: J-P de Palmas (Généalogie du Québec et site Deret) i2010, casament: J-P de Palmas (Yves Romain sur Généalogie du Québec), família: J-P de Palmas (FMG) 11 vii 2012

... fills:

- a. **Renaud**, nascut al voltant de 1110, mort abans de 1184. Veure **69490344**.  
 b. **Aveline**, nascuda al voltant de 1115. Veure **139697059**.

**138.980.690**: veure **69.490.304**.

**138.980.691**: veure **69.490.305**.

**138.980.736 Philippe**, seigneur de Montoire, mort després de 1132. Pares: **277961472** i **277961473**.

Fonts : persona, família: JB de La Grandière (Dominique Barthélemy "La société dans le comté de Vendôme XI-XIVèmes siècles" p 801 -sgrs de Montoire/ Paris 1993) 19 vii 2009

... [relation] ...

**138.980.737 Aanor N.**, morta després de 1132.

Fonts : família: JB de La Grandière (Dominique Barthélemy "La société dans le comté de Vendôme XI-XIVèmes siècles" p 801 -sgrs de Montoire/ Paris 1993) 19 vii 2009

... fills:

- a. **Philippe**, mort abans de 1202. Veure **69490368**.

**138.980.740**: veure **34.927.618**.

**138.980.741**: veure **34.927.619**.

**138.980.752**: veure **69.845.774**.

**138.980.753**: veure **69.845.775**.

**138.980.754**: veure **69.498.824**.

**138.980.755 Ne N.**

Nota : **Pourquoi placer une première épouse de Guillaume Talvas avant 1108 ?**

- Un message d'Henri Frebault (2012-02-20 13:20:47) attire notre attention sur l'incohérence chronologique d'un seul mariage de Guillaume Talvas : "Il existe dans les sources beaucoup de confusion sur la lignée de descendance Bourgogne-Ponthieu-Mayenne et spécialement dans toute la famille de Mayenne. Si Clémence de Montgommery est née vers 1105, ce qui est presque certain puis qu'elle est citée avec son mari en 1120, le mariage de ses parents ne peut être situé vers 1115. Ce mariage est très probablement bien antérieur et le premier mariage de Hélié de Bourgogne avec le comte Bertrand de Toulouse, indiqué par de nombreuses sources, n'a sûrement pas existé. Cette Hélié a vraisemblablement été confondue avec sa tante du même nom pour ce mariage avec Bertrand de Toulouse. Si ~~ce mariage~~ ~~n'a eu lieu~~, celui avec Guillaume de Montgommery/

Ponthieu peut alors être placé avant 1115...Affaire très compliquée à suivre."

- Première hypothèse : Guillaume Talvas à eu une première épouse avant Hélie de Bourgogne (qui était alors mariée à Bertrand de Toulouse) et trois enfants sont nés de cette 1ère union. **C'est pourquoi nous créons Ne N.**
- Seconde hypothèse : Ce n'est pas Hélie de Bourgogne qui fut mariée en 1ères noces à Bertrand de Toulouse, mais une tante homonyme. **Alors la chronologie permettrait que Ne N puisse être Hélie de Bourgogne.**
- Il nous faut noter que dit l'abbé Angot (Généalogies féodales mayennaises, 1942, P. 519) : "La femme de Juhel Ier se nommait Clémence [de Bellême], fille de Guillaume Talvas, seigneur de Bellême, et d'Ala, sa femme, d'après le moine de Jumièges (liv. VIII, chap. 35). Elle donna à l'abbaye de Saint-Sulpice de Rennes la dime de Sérigné (1150), est citée dans plusieurs chartes de son mari (1120, 1125) et postérieurement dans les chartes de ses enfants. Elle mourut avant 1189. Son obit est au 30 novembre dans l'obituaire de Beaulieu et dans celui du chapitre du Mans, auquel elle avait donné des ornements. Elle eut sa sépulture à Evron." J-C de Vaugiraud (Abbé Angot, Généalogies féodales mayennaises, 1942, P. 519)

**J-P de Palmas le 26 ix 2016 :** Le site FMG, donne Clémence, comme issue du premier mariage (tout hypothétique que puisse être celui-ci !!)

Fonts : casament: J-C de Vaugiraud (Voir notes) 26 ix 2016, familia: J-C de Vaugiraud (Voir notes - 1108 est basé sur un x de Constance à 12 ans en 1120) 26 ix 2016, J-P.de Palmas (Charles Cawley & FMG) 26 ix 2016

... (probablement 3 enfants) fills:

- a. Clémence, nascuda al voltant de 1108, morta abans de 30 de novembre de 1189. Veure **69490377**.  
b. Mabile de Ponthieu.

Nota : **MABILE de Ponthieu** . "Gulielmus comes Pontivorum" donated property to the abbey of Saint-Sauveur-le-Vicomte for the souls of "Ela his wife and of their sons two of them called Robert and two William and two Enguerrand and Mabel his daughter" by charter dated 1127[1537]. If this translation is accurate, the wording suggests that Mabile was not the daughter of Guillaume's known wife Hélie. [1537] Round (1899) 970, p. 346.

Fonts : persona: J-P.de Palmas (Charles Cawley & FMG) 26 ix 2016

- c. Philippa, morta el 1149.

Fonts : persona: J-P.de Palmas (Charles Cawley & FMG) 26 ix 2016

... fills **69498824**-(X2):

- a. Guy de Ponthieu, àlies de Montgomery, nascut al voltant de 1115, mort el 25 de desembre de 1147, Ephèse, enterrat, Ephèse (a l'edat de possiblement 32 anys). Veure **34749412**.  
b. Hélie, nascuda al voltant de 1119, morta el 4 de desembre de 1174, Salisbury (Angleterre) (a l'edat de possiblement 55 anys). Casada amb William de Warenne, Earl of Surrey (3er, 1138-1148), mort el 19 de gener de 1148, Laodicea, fill de William, comte de Warenne 1070/-1138 (veure **139710926**) i Élisabeth (Capétiens), 1085-1131 (veure **69855429**). visible: Casada al voltant de 1152 amb Patrick d'Évreux, Earl of Salisbury (1er), mort el abril de 1168, fill de Walter d'Évreux, Lord of Salisbury ca 1091-1147 (veure **69498718**) i Sibyl de Chaworth 1082-1147 (veure **69498719**). visible:

Nota : Seconde des filles : "la seconde, nommée Helia, fut mariée en premières nom à Guillaume III, comte de Varennes, et en secondes à Patrice d'Évreux, comte de Salisbury, en Angleterre".

Fonts : persona: F-L. Jacquier (Web) <http://www.saosnois.com/belleme/guillaume3i.htm>, naixement, defunció: G.Marsan (<http://www.genealogie33.org>)., familia 2: H.R.Moser/Burke-ext+Turton

- c. Jean d'Alençon, comte d'Alençon, seigneur du Sonnois i de Sées, mort el 24 de febrer de 1191 (possible filla: Clémence N 1160-1184/).

Casat amb Béatrice d'Anjou, dame du Maine (possible filla: Clémence N 1160-1184/), filla de Hélie d'Anjou, comte du Maine ca 1115-1151 i Philippa du Perche, visible:

Nota : Fils cadet : "le second nommé Jean, hérita du comté d'Alençon et des seigneurs du Sonnois et de Sées".

Fonts : persona: F-L. Jacquier (Web) <http://www.saosnois.com/belleme/guillaume3i.htm> ), J-P.de Palmas (Charles Cawley & FMG) 26 ix 2016, familia: J-C de Vaugiraud (ES III-IV T 638) 01/12/2006, defunció: J-P.de Palmas (Charles Cawley & FMG) 26 ix 2016

- d. Philippe, nascut al voltant de 1121, mort jove, enterrat, abbaye St-Martin de Sée .

Nota : Troisième fils : "le troisième nommé Philippe, mourut dans l'enfance et fut inhumé au ch ur de l'église de l'abbaye de Saint-Martin de Sées".

Fonts : persona: F-L. Jacquier (Web) <http://www.saosnois.com/belleme/guillaume3i.htm>

... fills **69498824**-(X3):

- a. Robert Samson, seigneur des Aulnaux.

Nota : Fils naturel.

Fonts : persona: F-L. Jacquier (Web) <http://www.saosnois.com/belleme/guillaume3i.htm>

- b. Robert Garenne, seigneur de Garenne.

Nota : Fils naturel, seigneur de Garenne en Roullée.

Fonts : persona: F-L. Jacquier (Web) <http://www.saosnois.com/belleme/guillaume3i.htm>

- c. Huques de Blerlay, seigneur de Cerisé.

Nota : Fils naturel, seigneur de Cerisé près d'Alençon.

Fonts : persona: F-L. Jacquier (Web) <http://www.saosnois.com/belleme/guillaume3i.htm>

- d. Robert de Neuilly.



Nota : Fils naturel, seigneur de Lonray par son épouse. Voir ma note sur la fiche de **Robert de Neuilly** J-C de Vaugiraud 14 i 2012

Fonts : persona: F-L. Jacquier (Web) <http://www.saosnois.com/belleme/quillaume3i.htm>, (Patrick de Sercey - GeneaNet "pdes"), família: F-L. Jacquier (Web) <http://www.saosnois.com/belleme/quillaume3i.htm>, F-L. Jacquier (Patrick de Sercey - GeneaNet "pdes")

e. **Jean d'Alençon**, archidiacre de Lisieux, curé et archidiacre de Boitron.

Nota : Fils naturel.

Fonts : persona: F-L. Jacquier (Web) <http://www.saosnois.com/belleme/quillaume3i.htm>

f. **Jeanne d'Alençon**.

Casada amb **Payen de Coësmes**, seigneur de Lucé, visible:

Nota : Fille naturelle.

Fonts : persona, família: F-L. Jacquier (Web) <http://www.saosnois.com/belleme/quillaume3i.htm>

**138.980.760 Robert**, baron de Vitré, comte de Mortain (1106-1112), mort abans de 1155. Pares: **277961520** i **277961521**.

Nota : **ROBERT [III] de Vitré** . A charter dated to [1110] records that "Andreas dominus Vitriaci castrî et frater eius Philippus et uxor ipsius Andree...Agnes, cum filiis suis Roberto, Gervasio et Elia" confirmed the foundation of Sainte-Croix de Vitré[1805]. Seigneur de Vitré. **m as her second husband, EMMA de la Guerche**, widow of JUHAEL Seigneur de Châteaubriand, daughter of GAUTHIER Hay Seigneur de la Guerche & his wife --- (-after 1 Apr 1161). "Robertus dominus Vitreii" granted property to Sauvigny with the consent of "Andrea filio meo et Emma matre mea et Emma uxore mea" by charter dated 1 Apr 1161[1806]. The primary source which confirms her parentage has not yet been identified. Robert [III] & his wife had [three] children. [1805] "Les paroisses de Vitré", Bulletin de l'Association bretonne (1876) Tome XIX, Pièces justificatives II, p. 134. [1806] "Sauvigny 323" (not in the cartulary of Sauvigny consulted by the author), quoted in Robert de Torigny, Vol. II, p. 46 footnote 4.

JB de La Grandière 15/6/2015 Nous avons deux positions différentes : -1) celle de FMG qui s'appuie sur des textes du XIX<sup>e</sup> siècle et pour lesquels il dit n'avoir pas d'acte qui stipule qui est l'épouse de Robert II de Vitré (voir note sur fiche de **Emma de Pouancé** -2) celle de Michel Brand'Honneur, éminent spécialiste historien de la Bretagne médiévale qui indique, en 2001, ne pas connaître l'épouse de Robert II de Vitré C'est la position montrée par le stemma accolé à la fiche de Robert II. Mon avis est qu'il faudrait privilégier les connaissances de Michel Brand'Honneur (sans doute pas encore lu par FMG) - sachant qu'il est impossible qu'il ne connaisse pas les "grands classiques" cités par FMG . Dans ces conditions je crois que le meilleur parti serait, pour Robert II, de ne lui donner qu'une "épouse possible" et non factuelle.

Fonts : persona, família: J-P.de Palmas (FMG) 14 vi 2015

... [relation] ...

**138.980.761 Emma N.**

Nota : Pourrait être **Emma de Pouancé**, suivant FMG.

Michel Brand'Honneur, éminent spécialiste historien de la Bretagne médiévale indique, en 2001, ne pas connaître l'épouse de Robert II de Vitré. C'est la position montrée par le stemma accolé à la fiche de Robert II. Mon avis est qu'il faudrait privilégier les connaissances de Michel Brand'Honneur (sans doute pas encore lu par FMG) - sachant qu'il est tout à fait impossible qu'il ne connaisse pas les "grands classiques" cités par FMG . JB de La Grandière 3/11/2015

Fonts : persona: J-P.de Palmas (FMG) 16 vi 2015, família: J-P.de Palmas (FMG) 14 vi 2015

... fills:

a. **André**, mort el 28 de juny de 1145.

Fonts : persona: J-P.de Palmas (FMG) 14 vi 2015

b. **Robert**, nascut al voltant de 1118, mort el 11 de novembre de 1173 (a l'edat de possiblement 55 anys). Veure **69490380**.

c. **Adélaïde**, morta el 1181, abbessa de St-Georges de Rennes.

Fonts : persona: J-P.de Palmas (FMG) 14 vi 2015

**138.980.762 Alain de Dinan**, seigneur de Dinan-Sud, de Bécherel i de Léhon, mort el 1157. Pares: **277961524** i **277961525**.

Nota : Il a de grands biens en Angleterre.

Fonts : persona: B.Yeurc'h (ericlorant@hotmail.com), C.Saint-Félix (Frédéric Morvan "La chevalerie bretonne...") 1xii2012, família, defunció: B.Yeurc'h (ericlorant@hotmail.com)

... [relation] ...

**138.980.763 Ne N.**

Fonts : família: B.Yeurc'h (ericlorant@hotmail.com)

... fills:

a. **Roland**, seigneur de Dinan-Sud, de Bécherel i de Léhon, seigneur de Hartland ((Devon)), mort el 1186 (fill adoptiu: **Alain**, seigneur de Dinan 1155-/1197, veure **34745190**).

Nota : Il adopte son neveu Alain de Vitré en 1173. Curateur d'Olivier de Dinan

Fonts : persona: C.Saint-Félix (Frédéric Morvan "La chevalerie bretonne...") 1xii2012

b. **Emma** nascuda al voltant de 1130, morta el 1186 (a l'edat de possiblement 56 anys). Veure **69490381**.

**138.980.764 Raoul, baron de Fougères, Lord of Twyfort**, nascut el 1130, mort el 16 de maig de 1194, Abbaye de Savigny, Savigny-le-Vieux (Manche), enterrat el 1194, Abbaye de Savigny, Savigny-le-Vieux (Manche) (a l'edat de 64 anys), grand forestier du comté de Rennes, grand sénéchal de Bretagne. Pares: **277961528** i **277961529**, [relation] **Mathilde de Mayenne**, filla de **Juhel**, baron de Mayenne ca 1100-1161 (veure **69490376**) i **Clémence de Montgomery**, ca 1108-1189 (veure **69490377**).

Nota : "Raoul II de Fougères, miles dominus noble +1191/94" B. Yeurc'h (BRAND'HONNEUR, 2001) "Raoul II, seigneur châtelain, cité comme miles en 1163" B. Yeurc'h (KERHERVE [dir.], 1999, p.30) "Ralph de Fougères, guardian of Isolde, infant heiress of John de Dol" B. Yeurc'h (EVERARD, 2000, p.41) "1184 : devint sénéchal de Bretagne +1194 à l'abbaye de Savigny" B. Yeurc'h (MORVAN, 2003b)

**RAOUL [II] de Fougères** (-Sauvigny 16 May 1194). He succeeded his father in 1154 as Seigneur de Fougères. "...Radulfo de Filgeriis..." witnessed the charter dated to 1155 or before under which "Conanus dux Britannie et comes Richemundie" donated "ecclesiam de Gaituna" to Kirkstead Abbey[1190]. "Radulfus, Filgeriarum dominus, Henrici Filgeriensis domini filius" granted property to "Roberto aurifabro de Kuetehou" for a factory by undated charter, witnessed by "W. de Filgeriis fratre meo, Herveio de Vitreio..."[1191]. He captured Eudes de Porhoët, regent of Brittany, in 1155 which brought Conan IV Duke of Brittany to power. "Radulfus Filgeriarum dominum" granted property to Savigny with the consent of "fillis meis Juhello et Guillelmo" by charter dated Dec 1163[1192]. He opposed Henry II King of England in Brittany, for which he lost his English revenues between 1166 and 1173. King Henry destroyed the castle of Fougères, but Raoul rebuilt it in 1173. He was seneschal of Brittany under King Henry's son Duke Geoffrey[1193]. "Alanus vicecomes de Rohan...cum uxore mea Constantia" founded the abbey of Bon-Repos by charter dated 23 Jun 1184, witnessed by "Radulphi Filgeriarum domni...Hamelino de Meduana...Herveio de Vitreio..."[1194]. "Radulfo de Filgeriis, Allano de Rohan, Rollando de Dinanno..." witnessed the charter dated to [1185/86] under which "Gautfridus Henrici regis filius, dux Britannie, comes Richemont" confirmed the donations to the abbey of Pont-Pillard by its founders "Rollando et Allano de Dinanno"[1195]. Matthew of Paris records the death at Acre in 1191 of "Randulfus de Fulgeres"[1196]. The Chronicon Savigniacensis Monasterii records the death "XVII Kal Jun" in 1194 of "Radulfus de Filgeriis apud Savigneium"[1197]. **m**

**MATHILDE**, daughter of ---. Domesday Descendants[1198] suggests that she was the possible daughter of Juhaël de Mayenne, presumably based only on her giving this name to her eldest son. She is missing in her husband's charter for Missenden Abbey[1199]. Raoul [II] & his wife had five children. [1190] Stenton (Danelaw, 1920), Kirkstead, 162, p. 109. [1191] Mélanges d'histoire et d'archéologie bretonnes (1855) Tome I, pp. 41-2, and II, p. 305. [1192] Sauvigny 31, quoted in Robert de Torigny, Vol. II, p. 45 footnote 4. [1193] Domesday Descendants (2002), p. 461. [1194] Morbihan 235, p. 191. [1195] Geslin de Bourgogne (1879) Tome VI, Chartes et pièces justificatives, XXVI, p. 142. [1196] MP Vol. II, 1191, p. 370. [1197] Ex Chronico Savigniacensis Monasterii, RHGF XVIII, p. 351. [1198] Domesday Descendants (2002), p. 461. [1199] Jenkins, Cartulary of Missenden Abbey III (1962), no. 702, cited in Domesday Descendants (2002), p. 461. **Son mariage**

Raoul II épousa aussi sa cousine, Jeanne de Dol. Grâce à cette alliance, son beau-frère mourant Jean de Dol, le nomma tuteur de la fille unique, Iseult de Dol. Raoul devait donc garder les châteaux de l'orpheline, soit les châteaux majeurs de Dol et de Combourg. Cette garde causa pour le seigneur de Fougères d'importantes difficultés car le roi d'Angleterre et duc de Normandie s'opposa fermement à cet accroissement très important de pouvoir. **Extrait de Tudchentil**, Bulletin et mémoires de la société d'histoire et d'archéologie du Pays de Fougères, t. XLI, 2003, p. 1-51. Par Frédéric Morvan. **A propos du château de Fougères**



Henri II Plantagenêt, roi d'Angleterre, est déjà maître de la Normandie, puis par la dot de sa femme Aliénor d'Aquitaine, du Poitou, de la Guyenne et de la Gascogne. La Bretagne lui paraît une proie facile. Il assiège le château de Fougères dont le seigneur, Raoul II (1130-1194), a ouvertement pris la tête d'un mouvement de résistance à ses visées. Le château, vauleureusement défendu, est pris de haute lutte et démantelé. Le donjon est rasé en 1166. Des fouilles récentes ont découvert les vestiges d'une tour à colombages au sommet du promontoire rocheux autour duquel s'élève le château. Il s'agit très probablement des restes de l'édifice détruit en 1166. Raoul II cependant, sûr de l'intérêt stratégique du site, va reconstruire avec obstination une vaste forteresse aux solides et hautes murailles de pierre, hérissées de tours. Depuis lors, à l'étranger qui parvient au bord de ces collines, le château apparaît soudain, à la croisée des vallons, puissante

enceinte qui défie le temps et les hommes. Son combat exemplaire contre les Anglais vaudra à Raoul II d'être un chef reconnu et respecté. Sa grande piété fera de lui le bienfaiteur insigne de l'abbaye de Savigny, à quelques lieues de Fougères, et le conduira à prendre part à la troisième Croisade, aux cotés de Philippe-Auguste et de Richard Cour de Lion. Représenté à Fougères, il mourra sous l'habit monastique. **extrait du très beau site Castelard**

Fonts : persona: C.Denanéc (A. Guérin: " Les règlements des conflits de succession dans la noblesse au XIII<sup>e</sup> siècle" in "Annales de Bretagne " tome 116 juin 2009) 05.09.09, J-P de Palmas (Le château de Fougères FMG et Frédéric Morvan, 2009) 3 iv 2010, familia 1: J.-P.de Palmas (Frédéric Morvan, La Chevalerie bretonne, Généalogie n°19 - Les seigneurs de Fougères, 2009) 1 xii 2012, familia 2: J.-P.de Palmas (La parenté de Juhel de Mayenne, par Frédéric Morvan, 2009) 3 xii 2012

... [relation] ...

**138.980.765 Jeanne de Dol**. Pares: **277961530** i **277961531**.

Fonts : familia: J.-P.de Palmas (Frédéric Morvan, La Chevalerie bretonne, Généalogie n°19 - Les seigneurs de Fougères, 2009) 1 xii 2012

... fills:

a. **Geoffroy**.

Fonts : persona: C.Saint-Félix (Stéphane Morin "Trégor, Goëlo, Penthièvre...") 8xii2012

b. **Juhel**.

Fonts : persona: C.Saint-Félix (Stéphane Morin "Trégor, Goëlo, Penthièvre...") 8xii2012

c. **Guillaume**, nascut el 1150, mort el 1187 (a l'edat de 37 anys). Veure **69490382**.

d.

Henri.

Fonts : persona: C.Saint-Félix (Stéphane Morin "Trégor, Goëlo, Penthièvre...") 8xii2012

e.

Casada al voltant de 1179 amb Marguerite, morta el 1209.  
Casada amb Guillaume Bertran, mort abans de 1189, fill de Robert Bertran ?1100-ca 1174 i Adelise d'Aumale †1168. visible:  
Casada el 25 de desembre de 1189, Mortagne-au-Perche (Orne), amb Galeran, chevalier, comte de Meulan (1182-1191), comte de Brionne, mort el 1191, Saint-Jean-d'Acres (possible filla: Adeline de Beaumont-le-Roger 1102-) (possible filla: Mathilde de Beaumont-le-Roger ca 1114-1189) (possible filla: Albarède de Meulan), fill de Robert, comte de Meulan i Mathilde de Cornouailles 1126-1181. visible:

Nota :

f.

**1189** : "Traité de mariage entre Galeran de Meulan et Marguerite de Fougères. Témoins : Richard le Bigot, Hue de Montfort (l'Amaury), Jean de Boisbernard, Jean de Spata, Payen de Montreuil, Guillaume du Hommet, Juhel de Mayenne, Gui de Laval, Asculfe de Soligné, Alain de Châtelaing, Guillaume de Fougères, Robert d'Apigné et Guillaume de Montfort en Bretagne; 13 noms éteints." Ch. Faucherand (Musée de Versailles. Salle des croisades. Revue, 1844, p. 20) 8 vii 2016.  
Fonts : persona, família 1, família 2: C.Denançé (A. Guérin: " Les règlements des conflits de succession dans la noblesse au XIII<sup>e</sup> siècle" in "Annales de Bretagne" tome 116 juin 2009) 05.09.09. casament 2: Ch. Faucherand (contrat de mariage : Musée de Versailles. Salle des croisades. Revue, 1844, p. 20) 8 vii 2016

g.

Mabile, nascuda al voltant de 1165, morta.  
Casada amb Alain le Jeune, vicomte de Rohan, seigneur de Guéméné, nascut al voltant de 1166, mort el 27 d'octubre de 1205 (a l'edat de possiblement 39 anys), fill de Alain, vicomte de Rohan ca 1135-ca 1195 i Constance de Penthièvre, dame de Mur ca 1140-1184/. visible:

Fonts : persona: J-P.de Palmas (La Chevalerie Bretonne et la formation de l'armée ducale 1260-1341, de Frédéric Morvan, PU de Rennes, 2009 ) 20 vii 2013, naixement: B.Yeurc'h (A.Aurejac), familia: B.Yeurc'h

**138.980.766 Guillaume**, baron du Hommet i de la Luthumière, mort el 1209, connétable du roi d'Angleterre en Normandie, se fait moine à la fin de son existence. Pares: **277961532** i **277961533**.

Nota : GUILLAUME du Hommet . Robert of Torigny names "Guillermum, Enjorannum, Jordanum" as the sons and heirs of "Richardus de Humet constabularius regis" when recording his death[1351]. Henry II King of England confirmed the possessions of the abbey of Aunay, including donations by "Richardus de Humetis et Agnetis uxoris sue, filie et heredis predicti Jordanus" with the agreement of "Guillelmi de Humetis et Engerranni et Jordani filiorum suorum", by charter dated to [1181/89][1352]. "Guillelmus de Humeto" confirmed the donation to Bayeux of the church of Hérlis by "Robertus de Novo Burgo" by charter dated 1166, witnessed by "...Ricardo de Humeto..."[1353]. Connétable de Normandie. Henry II King of England confirmed "Willelmo de Humetis constabulariam meam" in his office previously held by "Ricardus de Humetis pater suus" by charter dated 1180[1354]. The Red Book of the Exchequer, listing scutage payments in [1194/95], names "Willelmus de Homez" paying "xx s, i militem" in Hampshire[1355]. "Willelmus de Humeto constabularius Normanniæ" donated half the church of Louvières to Bayeux, in the presence of "Jordano filio meo episcopo Lexoviens", by charter dated to [1202/05], which names "Ricardus patris mei"[1356]. "Willelmus de Humeth" donated property to Stanford Nunery, confirmed by King John by charter dated 22 Nov [1199/1205][1357]. m LUCIE, daughter of ---, "Lucia de Humetis" donated revenue from land at Bradecroft, near Stamford to Southwick priory, Lincolnshire, for the souls of "domini mei Willelmi de Humetis et Ricardi filii mei", by charter dated to the late 12th century, witnessed by "Jordano de Humetis, Ricardo de Humetis, Baudewino Wac... Bartholomeo de Mortuo mari...Willelmo de Sae, Henrico de Humetis fratre suo..."[1358]. "Lucia uxor domini Willelmi de Humet constabularii domini regis" donated "terra mea de Bradecroft" to Stanford Nunery, with the consent of "domini mei Willelmi et Ricardi filii mei", by undated charter witnessed by "Jordano de Humet, Ricardo de Humet, Willelmo de Sae, Henrico fratre suo..."[1359]. S.Jahan (Medlands) 14 ix 2015

1184: "Guillaume du Hommet, connétable du roi d'Angleterre, concède et confirme la donation faite à l'église Sainte-Trinité de La Lucerne de l'église Saint-Martin de Tribehou par Thomas de Piris et sa femme, auxquels le patronage de ladite église appartenait." "Notum sit omnibus tam futuris quam presentibus quod ego Willelmus de Humetis, constabularius domini regis Anglie, concessi et hac mea presenti carta confirmavi donationem ecclesie Sancti Martini de Tribehou quam Thomas de Piris et Jevia uxor ejus ad quorum patronatum donatio ejusdem ecclesie pertinebat in perpetuam elemosinam ecclesie Sancte Trinitatis de Lucerna et canonicis ibidem Deo servitibus, pro salute animarum suarum, donaverunt. Ut autem hec mei concessio et eorumdem donatio in posterum rata et inconvulsa permaneret, sigilli mei munimine hoc presens scriptum confirmavi, testibus his: Lucia uxore mea, Ricardo filio meo, Willelmo de Brulleilo, Radulfo capellano." (« Acte 4237 », dans SCRIPTA. Base des actes normands médiévaux, dir. Pierre Bauduin, Caen, CTRAHAM-MRSH, 2010-2016. [En ligne] <https://www.unicaen.fr/scripta/acte/4237>) Ch. Faucherand, 17 v 2018.  
Fonts : persona: F.-L. Jacquier (Pierre Maraine, [genepima@aol.com](mailto:genepima@aol.com)) <http://pierremaraine.multimania.com>, J-C de Vaugirard (abbé Bernard annoté par E. Lepingard: La baronnie du Hommet in Notices, mémoires et documents Manche, 17<sup>e</sup> vol, pages 1 à 47) 10 iii 2011, S.Jahan (Medlands) 14 ix 2015, família, defunció: F.-L. Jacquier (Claude Pithois - Brix, berceau des rois d'Écosse).

... [relation] ...

**138.980.767 Luce de Bruce**, dame de La Luthumière, nascuda el 1135, morta al voltant de 1190 (a l'edat de possiblement 55 anys). Pares: **277961534** i **277961535**.

Nota : La filiation de Luce est douteuse. Elle n'est pas attestée par la FMG. L'étude de l'abbé Bernard sur la baronnie du Hommet ne fournit pas non plus de filiation pour Luce (Lucie) de Brix. S. Jahan (26 ix 2015)  
Fonts : persona: F.-L. Jacquier (Pierre Maraine, [genepima@aol.com](mailto:genepima@aol.com)) <http://pierremaraine.multimania.com>, naixement: F.-L. Jacquier (Frédéric Günst-Horn - base Capet) <http://www.geneal.com/geneal.php?base=capet>, familia: F.-L. Jacquier (Claude Pithois - Brix, berceau des rois d'Écosse), defunció: F.-L. Jacquier (Hervé Gros) <http://www.herve.gros.nor.fr>

... fills:

a. **Richard**, baron de La Luthumière, mort al voltant de 1200.

Casat amb Gillette de La Haye, dame de La Haye du Puits i de Varengebec, nascuda el 1165, morta el 1192 (a l'edat de 27 anys), filla de Richard de La Haye, baron de La Haye du Puits /1123-1169 i Mathilde de Revers, dame de Varengebec †1209. visible:  
Casat al voltant de 1196 (julià) amb Aliénor d'Éroudeville, nascuda el 1170, morta després de 1197, filla de Pierre d'Éroudeville i Ne N. visible:

Nota : **RICHARD du Hommet** . "Lucia de Humetis" donated revenue from land at Bradecroft, near Stamford to Southwick priory, Lincolnshire, for the souls of "domini mei Willielmi de Humetis et Ricardi filii mei", by charter dated to the late 12th century, witnessed by "Jordano de Humetis, Ricardo de Humetis, Baudewino Wac... Bartholomeo de Mortuo mari... Willielmo de Sae, Henrico de Humetis fratre suo..."[1360]. "Lucia uxor domini Willielmi de Humet constabularii domini regis" donated "terra mea de Bradecroft" to Stanford Nunnery, with the consent of "domini mei Willielmi et Ricardi filii mei", by undated charter witnessed by "Jordano de Humet, Ricardo de Humet, Willielmo de Sae, Henrico fratre suo..."[1361]. **m GILLE de la Haye**, daughter of RICHARD de la Haye & his wife Mathilde [de Vernon]. Bracton records a claim, dated 1231, by "Willelmus Longespei et Idonea uxor eius" against "Oliuero de Ayncurt et Nicholae uxori eius" concerning "manerium de Dudingtona", inherited from "Nicholae de Haya avie ipsius Idonee cuius heres ipsa est" which names "Gerardum de Kaunulla et Nicholaam uxorem eius Ricardum de Humaz et Juliam uxorem eius et Willelmum de Rullos et Isabellam uxorem eius" as "filias et heredes Ricardi de Haya"[1362]. Croisé en 1192. Selon Ed. Lepingard (Notices... de la Société d'agriculture, d'archéologie et d'histoire naturelle de la Manche, 1899, vol 17, p. 1-47), Richard n'aurait pas été connétable de Normandie puisqu'il mourut avant son père. la charge aurait été transmise directement à son fils Guillaume. (S. Jahan 15 ix 2015)  
Fonts : persona: N. Danican - 4 iv 2005, F-L. Jacquier (Claude Pithois - Brix, berceau des rois d'Ecosse), S. Jahan (Medlands, abbé Bernard annoté par Lepingard, 1899) 14 ix 2015, familia 1: F-L. Jacquier (Claude Pithois - Brix, berceau des rois d'Ecosse)., familia 2: N.Chardiny 15-12-09 (base d'Emmanuel Hamel sur généanet)

b. **Guillaume**, mort després de 1222, abbé de Westminster.

Fonts : persona: F-L. Jacquier (Claude Pithois - Brix, berceau des rois d'Ecosse).

c. **Henry**, baron d'Aunay.

Fonts : persona: F-L. Jacquier (Claude Pithois - Brix, berceau des rois d'Ecosse).

d. **Jourdain**, seigneur du Hommet i de Beaumont-le-Richard, baron de La Haye-Dupuys i de la Luthumière, mort el 1218, évêque de Lisieux (1202-1219).

Nota : JORDAN du Hommet . "Willelmus de Humeto constabularius Normannie" donated half the church of Louvières to Bayeux, in the presence of "Jordano filio meo episcopo Lexoviensi", by charter dated to [1202/05], which names "Ricardi patris mei"[1363].

Fonts : persona: N. Danican - 4 iv 2005, F-L. Jacquier (Claude Pithois - Brix, berceau des rois d'Ecosse), S. Jahan (Medlands) 14 ix 2015

e. **Robert**, mort abans de 1180.

Fonts : persona: F-L. Jacquier (Claude Pithois - Brix, berceau des rois d'Ecosse).

f. **Thomas**, baron de Beaumont-le-Richard, de Nehou i du Hommet, mort el 1215.

Casat amb **Ne N**, visible:

Nota : Thomas, baron de Nehou, de Beaumont le Richard, Néhou, le Hommet. ... Cette branche cadette est encore existante aujourd'hui ;

Fonts : persona: F-L. Jacquier (Claude Pithois - Brix, berceau des rois d'Ecosse)., familia: N.de Meyrignac ( Geneanet : base "pierfit" ) 09 iv 2011

g. **Enguerrand**, baron de Remilly, mort el 1222, connétable de Normandie.

Casat amb **Ne de Montbray**, filla de **Roger d'Aubigny**, seigneur d'Axholme ca 1120-1189 i **Alice de Gand**, visible:

Fonts : persona: F-L. Jacquier (Claude Pithois - Brix, berceau des rois d'Ecosse)., familia: F-L. Jacquier (Pierre Maraine, genepima@aol.com) <http://pierremaraine.multimania.com>

h. **Agathe**, nascuda el 1155, morta. Veure **69490383**.

i. **Clémentine**.

Casada amb **Ranulph de Blundeville**, comte de Chester, visible:

Fonts : persona, familia: F-L. Jacquier (Claude Pithois - Brix, berceau des rois d'Ecosse).

**138.980.768 Ervard**, seigneur de Roye.

Nota : Fondateur du prieuré de Saint-Taurin. Goethals (Dictionnaire généalogique, Tome IV, 1852) ne cite pas son épouse.

Fonts : persona, familia: C-H.Maigret (Racines & Histoire) 19 x 2011

... [relation] ...

**138.980.769 Ne N**.

Fonts : familia: C-H.Maigret (Racines & Histoire) 19 x 2011

... fills:

a. **Albéric**, mort després de 1165. Veure **69490384**.

**138.980.772 Godefroi**, seigneur de Guise.

Nota : GEOFFROY de Guise . The construction of the castle of Guise, which replaced the old fortress, is generally attributed to Godefroi de Guise[2493]. Seigneur de Guise. m as her first husband, ADA de Ramerupt, daughter of HILDUIN [IV] de Montdidier et de Ramerupt Comte de Roucy & his wife Adelaide de Roucy ([1040/60]-after 1121, bur Abbaye de Liessies). The Chronicle of Alberic de Trois-Fontaines names "Ada... de Guisia" as sixth daughter of Hilduin Comte de Roucy[2494]. The Genealogiæ Scriptoris Fusniacensis names "quartam...Hilduini comitis filiam Adam" as wife firstly of "Godefridus de Guisia" and secondly of "Galterum de Aat" and thirdly of "Theoderico de Avesnis"[2495]. She married secondly Gauthier Seigneur de Ath, and thirdly Thierry Seigneur d'Avesnes. "Wido Lescheriensis...et Gusiensis" granted rights to the abbey of Saint-André du Câteau, for the souls of "mæe et coniugis mæe Adeluyæ", by undated charter, signed by "fllorum meorum Adam et Burgardi..." and later confirmed by the bishop of Laon by charter dated 1121 at the request of "Guido de Gusia rogatu uxoris suæ Adeluyæ et matris suæ Adæ" and with the consent of "filiis suis Adam et Burchardo"[2496]. She built the convent of Lessies with her third husband, where she retired after his death and was buried[2497]. Geoffroy & his wife had [two] children: a) GUY de Guise (-after 1124). The Genealogiæ Scriptoris Fusniacensis names "Guidonem" as son of "Godefridus de Guisia" & his wife[2498]. Seigneur de Guise. - see below. b) [ALBERT de Guise (-after 1141). Albert de Guise is named in a charter of Nicolas Bishop of Cambrai dated 1141[2499]. His parentage is not known, but from a chronological point of view he could have been the son

... [relation] ...

**138.980.773 Ada de Montdidier**, dame de Roucy, nascuda al voltant de 1045, morta després de 1121. Pares: 277961546 i 277961547. [relation] Walter d'Ath, nascut al voltant de 1035, Ath (Hainaut).

Fonts : persona: Jean-Marie Thiébaud (Geneanet, base Pierre Bruger) 16 vi 2009, JL\_Mondane] (généalogie Guise) 23 iii 2011, família 2: Jean-Marie Thiébaud (Geneanet, base Pierre Bruger) 16 vi 2009

... fills:

a. Guy, nascut al voltant de 1070, mort el 1141 (a l'edat de possiblement 71 anys). Veure 69490386.

... fills 138980773-(X2):

a. Béatrix, àlies dite du Roelux, nascuda al voltant de 1075, morta el 1167 (a l'edat de possiblement 92 anys).

Casada amb Arnulf de Hainaut, fill de Baudouin, comte de Hainaut 1056-1098 (veure 138997742) i Ide de Louvain †1107/ (veure 138997743). visible:

Nota : Est dite dame héritière de Le Roelux par Reiffenberg ?

Fonts : persona: Jean-Marie Thiébaud (Geneanet, base Pierre Bruger) 16 vi 2009, J-C de Vaugiraud (ES II, T. 6) 27 ii 2011, família: J-C de Vaugiraud (ES II, T. 6) 27 ii 2011

b. Ide, nascuda el 1090, morta després de 1126. Veure 69498869.

c. Aleidis

Casada amb Rasse de Gavre, nascut al voltant de 1075. visible:

Fonts : família: C-H.Maigret (Base Geneagil) 5 ii 2012, T.Delvaux (RacinesHistoire - Haveskerke) 28 v 2021

**138.980.774:** veure 34.748.968.

**138.980.775:** veure 34.748.969.

**138.980.810 Baudouin**, seigneur de Rama, mort el 1138.

Nota : Il apparaît dès 1106, où il est châtelain de Rama et tient la ville et le territoire environnant. En 1126, cette seigneurie devint vassal du comté de Jaffa, qui fut ensuite confisquée par le roi.

Fonts : persona, família: H.R.Moser/EuSt-III/663

... [relation] ...

**138.980.811:** veure 70.205.661.

**138.980.812 Andronikos Komnenos**, nascut el 1108, mort el 1142 (a l'edat de 34 anys). Pares: 277961624 i 277961625.

Fonts : persona: o guionneau

... [relation] ...

**138.980.813 Eirene Manassès**, morta entre el 1150 i 1151.

Fonts : persona: R.Dewkinandan> WW-2

... fills:

a. Maria Komnena, nascuda el 1126, morta.

Casada amb Theodoros Dasiotos, mort entre el 1143 i 1144. visible:

Casada amb Ioannes Kantakuzenos, mort el 17 de setembre de 1176, Myriokephalon. visible:

Fonts : persona: R.Dewkinandan> WW-2

b. Ioannes, àlies en religion Ignace, nascut el 1128, mort entre el 17 de setembre de 1176 i 1176, Myriokephalon. Veure 69490406.

c. Eudokia Komnena, nascuda al voltant de 1128, morta.

Casada amb Thoros II Rupenids, mort el 6 de febrer de 1169. visible: Divorciats.

Parentesc el 1180 amb Marie de Poitiers, impératrice de Constantinople, nascuda al voltant de 1145, executada el 27 d'agost de 1182 (a l'edat de possiblement 37 anys), filla de Raimond I de Poitiers, prince d'Antioche 1115-1149 i Constance de Hauteville, princesse d'Antioche †1163..1167 (veure 69860315). visible:

Byzantium 1093-1152/ i Katae Bagratid, visible:

Casada el 1162 amb Michael Gabras, mort després de 1170. visible:

Fonts : família 1, família 2: R.Dewkinandan> WW-2

d. Theodora Komnena, nascuda el 1133, morta el 1184 (a l'edat de 51 anys).

Casada el 1149 amb Heinrich II Jasomirgott von Babenberg, Markgraf von Oesterreich, Herzog von Oesterreich, mort

el 13 de gener de 1177, fill de Leopold der Heilige von Babenberg, Markgraf von Osterreich 1073-1136 (veure 139713790) i Agnès de Franconie ca 1073-1143 (veure 69848177). visible:

Fonts : persona: R.Dewkinandan> WW-2

e. Alexios, nascut el 1136, assassinat el 1183 (a l'edat de 47 anys).

Casat amb Maria Doukaina, visible:

Parentesc el 1180 amb Marie de Poitiers, impératrice de Constantinople, nascuda al voltant de 1145, executada el 27 d'agost de 1182 (a l'edat de possiblement 37 anys), filla de Raimond I de Poitiers, prince d'Antioche 1115-1149 i Constance de Hauteville, princesse d'Antioche †1163..1167 (veure 69860315). visible:

**138.980.814 Michael Taronites**. Pares: 277961628 i 277961629.

Fonts : persona, família: R.Dewkinandan> Soc.Genealogy.Medieval

... [relation] ...

**138.980.815 Ne N**.

Fonts : família: R.Dewkinandan> Soc.Genealogy.Medieval

... fills:

a. Maria Taronitissa. Veure 69490407.

**138.981.120 Etienne de Lastic**, mort el 1161. Pares: 277962240 i 277962241.

Fonts : persona, família: Joël Chirol (base familiar) 14/08/05

... [relation] ...

**138.981.121 Ne N**.

Fonts : família: Joël Chirol (base familiar) 14/08/05

... fills:

a. Henri. Veure 69490560.

**138.982.144 Nn de Faudoas**.

Fonts : persona, família: F.de Bernis (E de Labarthe et La Chesnaye Desbois) 2 ii 2013

... [relation] ...

**138.982.145 Ne N**.

Fonts : família: F.de Bernis (E de Labarthe et La Chesnaye Desbois) 2 ii 2013

... fills:

a. Raymond Aner. nascut el 1159, mort després de 1188. Veure 69491072.

b. Eudoxie.

Casada el 1139 amb Jean de Pagès, seigneur de Beaufort, mort després de 1147, enterrat, abbaye, Moissac (Tarn-et-Garonne) . visible:

Fonts : persona, família: F.de Bernis (E de Labarthe et La Chesnaye Desbois) 2 ii 2013

**138.982.146 Arven de Labatut**.

Fonts : persona: BdeRauglaudre, www.dagos.org/faudoas.htm

... [relation] ...

**138.982.147 Balesme de Montpezat**.

Fonts : persona: BdeRauglaudre, www.dagos.org/faudoas.htm

... fills:

a. Constance. Veure 69491073.

**138.982.464 Oger de Montlezun**, comte de Pardiac, , nascut entre el 1025 i 1030. Pares: 277964928 i 277964929.

Nota : Il fait donation à l'abbaye de Sorèze en mai 1088.

Fonts : família: Paul Libérateur de Boisgelin(Descendance de Bernard de Montlezun, Michel Chevalier), JB.de La Grandiere ( Jacques de Roquemaurel : H&G n° 172 pp 292/293 réponse à 04 II 507 Montlezun Sept 2004 ) 30 x 2009

... [relation] ...

**138.982.465 Amanève de Bézaume**, morta després de 1099. Pares: 277964930 i 277964931.

Fonts : persona: JB.de La Grandiere (Jacques de Roquemaurel H&G 172 pp 293/294 Montlezun ) ) 31 x 2009, família: Paul Libérateur de Boisgelin(Descendance de Bernard de Montlezun, Michel Chevalier), JB.de La Grandiere ( Jacques de Roquemaurel : H&G n° 172 pp 292/293 réponse à 04 II 507 Montlezun Sept 2004 ) 30 x 2009

... fills:

a. Guillaume, mort després de 1142. Veure 69491232.

b. Marquèse.

Casada amb Odon, fill de Odon, vicomte de Lomagne fca 1084 (veure 138979520) i Adelais N ca 1025- (veure 138979521). visible:

Fonts : família: Paul Libérateur de Boisgelin(Descendance de Bernard de Montlezun, Michel Chevalier)

**138.982.466:** veure 138.978.956.

**138.982.467:** veure **138.978.957**.

**138.982.472** **Guillaume-Arnaud d'Aster**. Pares: **277964944** i **277964945**.

Fonts : persona, família: J-L. Dega (Jaurgain)

... [relation] ...

**138.982.473** **Ne N**.

Fonts : família: J-L. Dega (Jaurgain)

... fills:

a. **Auger**. Veure **69491236**.

**138.995.840** **Munio Gonzáles**. Pares: **277991680** i **277991681**.

Nota : Vide Anales de la Universidad de Alicante, nº 13.

Fonts : persona: Manuel Abranches de Soveral

... [relation] ...

**138.995.841** **Ne N**.

... fills:

a. **D. Gonzalo Nuñez de Lara**, mort el 1103. Veure **69497920**.

**138.995.842** **D. Nuño Alvarez**, rico-hombre. Pares: **277991684** i **277991685**.

Nota : Vide Anales de la Universidad de Alicante, nº 13.

Fonts : persona: Manuel Abranches de Soveral

... [relation] ...

**138.995.843** **Maria Gutierrez**. Pares: **277991686** i **277991687**.

Fonts : persona: Manuel Abranches de Soveral

... fills:

a. **Goto Núñez**. Veure **69497921**.

**138.995.844** **D. Fernan Peres de Trastamara**, rico-hombre. Pares: **277991688** i **277991689**.

Fonts : persona: Manuel Abranches de Soveral

... [relation] ...

**138.995.845** **Briolanja** ..

... fills:

a. **D. Pedro Froiaz de Trava**, nascut al voltant de 1060, mort el 1126, enterrat, Capela das Relíquias (Santiago de Compostela) (a l'edat de possiblement 66 anys). Veure **69497922**.

b. **Maria Froiaz de Trava**, nascuda al voltant de 1061.

Casada amb **Alfonso López de Lemos**, señor de Sober e Ferreira de Pantón, nascut al voltant de 1050. visible:

Fonts : persona: Manuel Abranches de Soveral (Ensaio sobre a origem dos Lemos portugueses)

**138.995.846** **Armengol IV el de Gerb**, conde de Urgel, nascut al voltant de 1054, mort el 28 de març de 1092 (a l'edat de possiblement 38 anys). Pares: **277991692** i **277991693**. [relation] **Adelaide de Provence**, morta el 1129, Avignon (Vaucluse), filla de **Guillaume V**, comte de Provence †1063. 1067 (veure **279832610**) i **Adelaide de Canavese**, comtesse de Provence †1103/ (veure **279832611**).

Nota : Armengol or Ermengol IV (1056 – 1092), called el de Gerb, was the Count of Urgel from 1066 to his death. He was the son of Armengol III and Clemence, daughter of Bernard II of Bigorre. Armengol inherited Urgel when he was only ten years old and ruled under the tutelage of the countess dowager, Sancha, third wife of his father, until he was twelve. During this brief minority, the nobility took the opportunity to plunder and occupy the comital demesne. It was not until 1075 that Armengol was in control of his county and his nobles. Armengol was an active count. During his reign, Urgel profited economically by receiving exiles from Lérida and Fraga. In 1076, having brought the nobles to submission, he began a Reconquista of his own, taking the basin of the river Sió with the villages of Agramunt and Almenara that year and Liñola and Belcaire in 1091. He conquered Calassan and Gerb, where he died, in an effort to pave the way to the recapture of Balaguer, which occurred during the reign of his son, Armengol V, in 1102. Armengol was a firm supporter of the contemporary Gregorian reform of the Church, which he introduced to Urgel. In 1077, Armengol married Lucy, daughter of Bernard I of La March. With her, he had his son and heir, the aforementioned Armengol. In 1079, he remarried to Adelaide, great-granddaughter of William II of Provence. She bore him one son, William, who inherited Forcalquier, and a daughter who died young. [http://en.wikipedia.org/wiki/Ermengol\\_IV\\_of\\_Urgel](http://en.wikipedia.org/wiki/Ermengol_IV_of_Urgel)

Fonts : persona: J-P.de Palmas (FMG) 25 iii 2013 , Manuel Abranches de Soveral, Jean-Louis Dega (Armand de Fluvià) 31 iii 2016, família 1: Jean-Louis Dega (Armand de Fluvià : Els primitius comtats i vescomtats de Catalunya) 31 iii 2016, família 2: J.Louis Dega (Eugène Vasseur)

... [relation] ...

**138.995.847** **Lucie de Pallars**, morta possiblement el 1079. Pares: **277991694** i **277991695**.

Nota : Certaines sources font de Lucie de la Marche comtesse de Pallars et de Lucie de Pallars épouse d'Ermengol IV de Urgel une seule et même personne. L'historien et généalogiste catalan Armand de Fluvià distingue bien les deux, mère et fille, dans son ouvrage "Els primitius comtats i

vescomtats de Catalunya", Enciclopèdia Catalana, Barcelone, 1989.

Fonts : persona: J.-L. Dega (Armand de Fluvià) 31 iii 2016, família: Jean-Louis Dega (Armand de Fluvià : Els primitius comtats i vescomtats de Catalunya) 31 iii 2016

... fills:

a. **Mayor**, nascuda al voltant de 1076. Veure **69497923**.

b. **Armengol V "el de Moyeruca"**, nascut al voltant de 1078, mort el 14 de setembre de 1102 (a l'edat de possiblement 24 anys). Veure **139720004**.

... fills **138995846** (X2):

a. **Guillaume de Forcalquier**, nascut al voltant de 1083, mort el octubre de 1129, Avignon (Vaucluse) (a l'edat de possiblement 46 anys). Veure **69958152**.

b. **Sancie de Forcalquier**. Veure **556227105**.

**138.995.848 Bernard-Bérenger**, vicomte de Narbonne (1024-1066), mort el 1080. Pares: **277991696** i **277991697**.

Fonts : persona: J.-P de Palmes (Hélène Débax, La Féodalité languedocienne, XIe-XIIe siècles : Serments, hommages et fiefs dans le Languedoc des Trencavel, 2009) ii-2009, família: C.Saint-Félix (Jacqueline Caille in "Vicomtes et vicomtés... d'Hélène Debax) 12x2014

... [relation] ...

**138.995.849 Foy de Rouerque**, nascuda al voltant de 1035, morta. Pares: **277991698** i **277991699**.

Fonts : família: C.Saint-Félix (Jacqueline Caille in "Vicomtes et vicomtés... d'Hélène Debax) 12x2014

... fills:

a. **Aymeric**, nascut abans de 1055, mort el 1105. Veure **69497924**.

b. **Ugo**.

Fonts : persona: C.Saint-Félix (Jacqueline Caille in "Vicomtes et vicomtés... d'Hélène Debax) 12x2014

c. **Bérenger**.

Fonts : persona: C.Saint-Félix (Jacqueline Caille in "Vicomtes et vicomtés... d'Hélène Debax) 12x2014

**138.995.856 García IV Sánchez el de Nájera**, rey de Navarra (1035-1054), nascut al voltant de 1015, mort el 1 de setembre de 1054, Atapuerca (a l'edat de possiblement 39 anys). Pares: **277991712** i **277991713**. [relation] **Estefanía de Foix**, morta el 1058, filla de **Bernard-Roger**, comte de Foix 970/-1036..1038 (veure **138979360**) i **Gersende**, comtesse de Bigorre †1032..1034 (veure **138979361**).

Nota :

Documenta-se desde 15.3.1020 («Ego Sancius rex, que hec fieri iussi (...) Momadonna regina, confirmans. Garsea regulus, confirmans. Ranimirus, prolis regis, confirmans»). A 21.12.1034, quando D. Sancho III restaura a diocese de Palencia, D. Garcia documenta-se como filho da rainha D. Maior («ego regina donna Maior sub iussione domini mei corrobore et firmiter confirmo. Filio noster, domno Garsia, confirmans»). Mas alguns autores dizem que era filho da 1ª mulher de D. Sancho III, a que chamam Gaia de Gasconha, **sendo certo que o documento acima não desmente esta informação, uma vez que seria igualmente dito «filio» se fosse apenas enteado da rainha D. Maior**.

**García Sánchez III** (1035 - Atapuerca, 15 de septiembre de 1054), rey de Navarra. Heredero del trono según la ley, a la muerte de su padre Sancho Garcés III, pues el primer hijo era Ramiro, el heredero de Aragón. En el año 1037, cuando su hermano Fernando I de Castilla solicita su ayuda para combatir a su cuñado Bermudo III de León cerca del Pisuerga, éste se la presta, combatiendo los dos hermanos juntos contra el monarca leonés, siendo vencido y muerto el último descendiente directo de Pedro de Cantabria. La ayuda prestada a Fernando fue decisiva para el reparto que los dos hermanos hicieron con gran parte del condado de Castilla, agrandando García los límites del reino de Navarra hasta la bahía de Santander, ocupando prácticamente todo el territorio vasco, y permitiendo ello a Fernando apoderarse de León. Venció a su hermano Ramiro I de Aragón en Tafalla (1043). Aprovechando la debilidad de los reinos de taifas, se dedicó a aumentar sus dominios con buen éxito, logrando conquistar Calahorra en el 1045. En el 1052 fundó el Monasterio de Santa María de Nájera. Debido al reparto de las tierras castellanas estalló la lucha entre los hermanos, muriendo García de Navarra en la batalla de Atapuerca. Casado en 1038 con Estefanía de Foix, hija de los Condes de Barcelona a la que dio en arras entre otros bienes, a ambasus Cambaribus, los dos Cameros. Hijos: Sancho IV Garcés "El de Peñalén", rey de Navarra, casado con Placencia. Ramiro de Navarra (m. 1083), Señor de Calahorra, casado con Teresa. Fernando de Navarra, Señor de Bucesta, casado con Nuña de Vizcaya. Ramón (Raimundo) de Navarra "El Fraticida", Señor de Murillo y Cameros. Ermesinda ó Hermesinda Garcés, casada con Fortún Sánchez de Yarnoz. Mayor Garcés, casada con Guy II de Masón. Uraca Garcés, casada con García Ordóñez (m. 1108). Jimena Garcés de Navarra. Sancho Garcés, Señor de Uncastillo y Sangüesa, casado con Constanza de Marañón y con Andregoto. Mencia Garcés, casada con Lope de Nájera (m. 1106). Ramón (bastardo). De Wikipedia, la enciclopedia libre

-----  
"Sancius...rex" recommended the rule of St Benedict to the monastery of Leire by charter dated 21 Oct 1022, subscribed by "Eximina regina mater regis, Regina donna Muma, Garsia et Ranimirus, Gundesalbus et Fernandus" [Pamplona 7]. "Sancius rex et uxor mea Muma dompna regina" donated property to the monastery of Yarte and Anoz by charter dated 17 May 1024, confirmed by "Garsias regulus, Ranimirus frater eius, Gunçalvus frater eius, Fredinandus frater horum..." [Albelda 31]. The charter of "Sancius Hispaniarum rex" dated 26 Jun 1033 relating to concessions to the monastery of Oriense was confirmed by his sons (in order) "Ranimirus...Garsea...Fredinandus" [Cluny IV]. Under the division of territories organised by his father, he received Navarre, succeeding in 1035 as GARCÍA V "él de Nájera" King of Navarre. The Historia Silense records that King Sancho granted "Pamplonenisium" to "Garsiam primogenitum" [Historia Silense]. He invaded the territory of Castile but was defeated and killed in battle by his brother Fernando I King of Castile [Historia Silense]. The Chronicon Regum Legionensium records that Fernando I King of Castile killed "his brother King García" in battle at Atapuerca and captured his kingdom "in the era 1095 (1057)" [Chronicon Regum Legionensium]. The manuscript of the Codex de Roda entitled "Initium regnum Pamplonam" records that "Garsea rex" was killed in 1054 "in Ataporca" and buried "in Nagera" [Lacarra, J. M. "Textos navarros del Códice de Roda"]. <http://fmg.ac/Projects/MedLands/NAVARRE.htm#Fernandodied1068>

Fonts : persona: Manuel Abranches de Soveral, família 2: H.R.Moser/EuSt-II/56

... [relation] ...

**138.995.857 Ne N**.

Fonts : família: H.R.Moser/EuSt-II/56

... fills:



a. **Sancho Garcés**, mort després de desembre de 1073. Veure **69497928**.

... fills **138995856**-(X1):

a. **D. Sancho IV el de Peñalén**, rey de Navarra (1054-1076), nascut al voltant de 1039, assassinat el 4 de juny de 1076, Peñalén (a l'edat de possiblement 37 anys).

Nota :

**Sancho Garcés IV**, "el de Peñalén", (c. 1039 - † 4 de junio de 1076), rey de Navarra (1054-1076). Hijo y sucesor de García IV Sánchez III "el de Nájera". Fue proclamado rey a la muerte de su padre en Atapuerca, en el mismo campo de batalla a la edad de catorce años. Hasta los dieciocho fue guiado por su madre, muerta en el 1058, quien, fiel a la voluntad de su esposo, atendió a la fundación del Monasterio de Santa María de Nájera, donde el monarca navarro estaba enterrado. Aliado con su tío Ramiro I de Aragón, se dedicó a presionar la taifa de Zaragoza para obtener la sumisión de Moctadir, pero Moctadir de Zaragoza, además de pagar los impuestos de la sumisión, procuraba enfrentar al navarro con su primo, el hijo de Ramiro, que había sucedido a su padre en el 1063. Sancho IV tuvo que soportar varios conflictos por las tierras de Castilla, aún en poder del reino de Navarra, por lo cual se veía obligado a mantener permanentemente las fronteras bien aseguradas. Las pretensiones expansionistas de Sancho II "el Fuerte" de Castilla provocaron la llamada guerra de los Tres Sanchos (1067), en la que el rey de Navarra contó con la ayuda de Sancho I Ramírez de Aragón, viniendo en la lid el navarro. Fue asesinado en Peñalén víctima de una conjura política urdida por sus hermanos; cuando se distraía en una cacería, su hermano Ramón le precipitó al vacío desde una roca, el 4 de junio de 1076. Su muerte originó la invasión de Navarra por Alfonso VI de Castilla, que ocupó La Rioja, y por Sancho I Ramírez de Aragón, que fue proclamado rey de Navarra. Casado después de 1068 con Placencia (francesa). De Wikipedia, la enciclopedia libre

----- The manuscript of the Codex de Roda entitled "Initium regnum Pamplionam" records that "filius eius Sancius rex" succeeded after the death of "Garsea rex" [Lacarra, J. M. "Textos navarros del Códice de Roda"]. After his father's defeat and death, Fernando I King of Castile allowed him to succeed in 1054 as SANCHO IV "él de Peñalén" King of Navarre, provided he agreed to become King Fernando's vassal [Reilly, B. F. (1982) The Kingdom of León-Castilla under Queen Urraca 1109-1126]. Sancho IV was also obliged to return the Bureba district to Castile. "Sancius rex...cum matre mea Stefania regina" returned property to the monastery of San Millán de la Cogolla, donated by "senior Azenari Sanchez" and usurped by his father, by charter dated 11 Mar 1055, confirmed by "Ranimirus et Fredinandus et remondus germanos regis..." [San Millán de la Cogolla I]. "Sancius...rex" donated property to the monastery of Valbanera by charter dated 1074, witnessed by "Infans Raimundus frater regis, Ermisenda soror regis, Comes Enneco Lopez dominator Nagera, illius filius Lope Ennecones dominator Alberiti, Senior Furtunio Iohannes dominator Clabilio, Senior Enneco Furtuniones dominator Arneto, Senior Enneco Azenarius dominator Okon et Calagurra..." [Lucas Álvarez, M. "Libro Becerro del Monasterio de Valbanera"]. The manuscript of the Codex de Roda entitled "Initium regnum Pamplionam" records that "Sancius rex" was killed in 1076 after reigning 22 years "in Penalene a fraude de frater eius Regimundus" [Lacarra, J. M. "Textos navarros del Códice de Roda"]. He was pushed off a cliff by his brother Ramón and his sister Ermesinda [Lucas Álvarez, M. "Libro Becerro del Monasterio de Valbanera"]. <http://fmg.ac/Projects/MedLands/NAVARRE.htm#Fernandodied1068>

Fonts : persona: Manuel Abranches de Soveral

b. **Jimena Garcés**.

Fonts : persona: Manuel Abranches de Soveral

c. **Ermesinda Garcés**.

Fonts : persona: Manuel Abranches de Soveral

d. **Maior Garcés**.

Fonts : persona: Manuel Abranches de Soveral

e. **Ramiro Garcés**, señor de Calahorra, assassinat el 6 de gener de 1083, Rueda de Jalón, near Zaragoza. Casat amb **Tereza Gonzalez**, filla de **Gonzalo Salvadores** †1083 i **Elvira Diaz de Oca**, visible:

Fonts : persona: Manuel Abranches de Soveral

f. **Fernando Garcés**, señor de Bucesta, Jubera, Lagunilla y Oprela.

Casat amb **Nuña Iñiguez de Vizcaya**, filla de **Iñigo López Ezquerre**, Conde de Vizcaya ca 1010-1077 i **Toda Fortúnez** †1076, visible:

Fonts : persona: Manuel Abranches de Soveral

g. **Ramon Garcés el Fratricida**, señor de Murillo y Cameros..

Fonts : persona: Manuel Abranches de Soveral

h. **Sancha Garcés**.

Nota : "Domna Sancha" established the boundaries of San Martín de Cuevaallegos, with the consent of "Sancionis regis fratris mei", by charter dated to [1063/65][San Millán de la Cogolla I].

Fonts : persona: Manuel Abranches de Soveral

i. **Urraca Garcés**, nascuda al voltant de 1050.

Casada amb **García Ordóñez**, señor de Najera i de Grañón, mort el 30 de maig de 1108, Uclés, Cuenca (España), conde, alferes-mor de D. Alfonso VI, etc., fill de **Ordoño Ordóñez de Najera** †1072 i **Anderquina**, visible:

Nota : The primary source which confirms her parentage and marriage has not yet been identified, although the charter dated 1089, in which "domno comite Garsia et nobilissima et nobilior orta nata dompna Urraca comitissa, dominantibus Naijera" are named, hints at an illustrious ancestry [San Millán de la Cogolla II]. "Gassea...comes...cum...coniuge Urracha comitissa" donated property to the monastery of San Adrián de las Palmas by charter dated 13 Aug 1084, subscribed by "Senior Eneco Acenariz" [Pamplona 34]. <http://fmg.ac/Projects/MedLands/NAVARRE.htm#Fernandodied1068>

Fonts : persona: Manuel Abranches de Soveral

**138.995.864**: veure **69.486.654**.

**138.995.865**: veure **69.486.655**.

**138.995.866**: veure **69.486.642**.

**138.995.867** **Constance de Bourgogne**, nascuda al voltant de 1046, morta al voltant de 1093, enterrada el 1093, monasterio de Saints Fecundo et

Primitivo à Sahagun (a l'edat de possiblement 47 anys). Pares: [277991734](#) i [277991735](#). [relation] [Hugues, comte de Chalons](#), nascut al voltant de 1022, mort el 1078 (a l'edat de possiblement 56 anys), fill de [Thibaut de Chalons](#) (veure [558789346](#)) i [Ermentrude d'Autun](#) ca 1000- (veure [558789347](#)).

Fonts : defunció, enterament: M.Masseroni (S. Vajay)

... fills:

a. [Urraca I](#), nascuda el abril de 1079, morta el 8 de març de 1126, Saldaña (a l'edat de 46 anys). Veure [69497933](#).

... fills [69486642](#)-(X1):

a. [Ne Alfonso](#), nascuda al voltant de 1058. Veure [560895225](#).

... fills [69486642](#)-(X4):

a. [Tereza](#), nascuda al voltant de 1080, morta el 1 de desembre de 1130, enterrada, capela dos Reis, na Sé de Braga (a l'edat de possiblement 50 anys). Veure [69958363](#).  
b. [Elvira](#), nascuda al voltant de 1080, morta després de 1151. Veure [34743321](#).

... fills [69486642](#)-(X6):

a. [Sança](#). Veure [139720007](#).  
b. [Elvira](#), morta el 8 de febrer de 1135. Veure [139709673](#).  
c. [Sancho Alfonso](#), nascut entre el 1095 i 1097, mort el 28 de maig de 1108.

Fonts : persona: Manuel Abranches de Soveral

**138.995.872 Bouchard**, seigneur de Montmorency, d'Ecouen i de Marly, mort el 1042. Pares: [277991744](#) i [277991745](#)

Fonts : persona: YH (Françoise Kermina : les Montmorency - Perrin 2002), família: N de Meyrignac (base aurejac, 21vii2008), defunció: T. Denis (St-Allais : Nobil. universel de France - t1)

... [relation] ...

**138.995.873 Ne N.**

Fonts : família: N de Meyrignac (base aurejac, 21vii2008)

... fills:

a. [Bouchard](#), comte de Corbeil (7è), mort després de 1076.  
Casat amb [Adélais](#), morta després de 1104, filla de [Renaud](#), comte de Corbeil fca 1071 (veure [277995292](#)) i [Héloïse de Dammartin](#) (veure [277995293](#)). visible:

Nota : Mort d'un coup de lance donné par Etienne de Chartres.

Fonts : persona: N de Meyrignac (base aurejac, 21vii2008), família: J-P.de Palmas (FMG) 11 viii 2013

b. [Thibault](#), seigneur de Montmorency, mort al voltant de 1090, connétable de France.

Nota : Il jouit à la cour du roi Henri I de la même considération que son père avait obtenue à celle du roi Robert. Il fut au nombre des princes laïques, laïci principes, qui souscrivirent le diplôme que Henri I délivra en 1060, pour la restauration de l'abbaye de Saint-Martin-des-Champs. Le roi Philippe I se l'attacha plus étroitement, en lui conférant la charge de connétable ; il signa en cette qualité des diplômes en 1083 et 1086.

Thibaud de Montmorency, vivant à la fin du Xle siècle, fut connétable de France sous Philippe Ier. Il était le fils cadet de Bouchard II, seigneur de Montmorency, de Marly, de Feuillarde, de Deuil et de Château-Basset. Nous savons peu de choses sur lui, si ce n'est qu'il serait le deuxième connétable de la famille de Montmorency après son oncle Albéric et que son sceau apparaît sur plusieurs chartes des années 1083, 1085 et 1086. Il mourut sans descendance vers 1090.

Fonts : persona: T. Denis (St-Allais : Nobil. universel de France - t1), J-P de Palmas (notes: Saint-Allais et wikipedia)

c. [Hervé](#), mort al voltant de 1094. Veure [69497936](#).

**138.995.874 Guillaume**, àlies dit Bussac, comte d'Eu (1035-abans de 1052), comte de Soissons (1057-1059, 1075-1076), mort el 1098. Pares: [277991748](#) i [277991749](#).

Nota : **GUILLAUME "Busac" d'Eu**, son of GUILLAUME Comte d'Hiémois et d'Eu [Normandy] & his wife Lesceline de Tourville (-[1076]). Guillaume of Jumièges names "Rodbertum...Willelmum Suessionensem comitem atque Hugonem Luxoviensem præulem" as the three sons of "ducis uno ex patre fratrem progenitum...Willelmum" and his wife "Lezscelinam...filiam...Turchetilli"[586]. Comte de Soissons. Guillaume of Jumièges records that "Willelmus cognomento Busacius" plotted rebellion against Guillaume II Duke of Normandy, who besieged "castrum Oucis" and forced Guillaume into exile with Henri I King of France, who granted him "comitatum Suessionis...cum quadam nobili coniuge[587]. [An undated charter, dated to the [1035/50], records the donation of "predium Heltonis quod possedit Gozelinus vicecomes" to the abbey of Sainte-Trinité at Rouen, with the support of "Willelmus comes Normanniæ, et Willelmus, filius Willelmi comitis, qui et hæres Heltonis, et Robertus comes frater eius...Niellus...et Turstinus vicecomites", subscribed by "...filii Turchetilli Hugo et Goffridus necnon Walerannus comes", signed by "Gozelini vicecomitis, Heltonis, Willelmi heredis Heltonis, Walberti fratris Heltonis, Waleranni comitis, Alberici comitis, Heltæ filii Heltonis..."[588].] An undated charter, dated to [1049], records that "Lezelina comitissa...cum filiis suis" was expelled "de castro Ou" and donated land on the banks of the Seine to Sainte-Trinité de Rouen, with the consent of "filiis suis Hugone, Willelmo, Roberto"[589]. [The Genealogiæ Scriptoris Fusniacensis names "comes Suessionis et comes de Dommartin et comes de Ronaco et Manasses cui agnomen Calva-asina" as brothers of "Helduino comiti de Ramerut", naming "Rainaldum comitem Suessionis et Iohannem, qui fratri successit in comitatu, et Manassem Suessionensem episcopum et filias" as the children of "supradictus comes Suessionis Guillemus...frater iam dicti Helduini"[590]. The Chronicle of Alberic de Trois-Fontaines gives the same origin of "comes Suessionensis Guillemus" naming him brother of "Manasses Calva-asina et...comitis Hilduinis de Ramerut"[591]. No explanation has been found for this discrepancy.] "...Willelmus comes Suessionensis..." witnessed the charter dated 29 May 1067 under which Philippe I King of France confirmed the possessions of Saint-Martin-des-Champs[592]. m [ADELAI] [de Soissons, daughter of RENAUD Comte de Soissons & his wife --] (-[1105]). Guillaume of Jumièges records that "Willelmus cognomento Busacius" plotted rebellion against Guillaume II Duke of Normandy, who besieged "castrum Oucis" and forced Guillaume into exile with Henri I King of France, who granted him "comitatum Suessionis...cum quadam nobili coniuge[593]. This source does not link the grant of the county of Soissons to Guillaume's marriage to the heiress of the county, nor does the wording of the passage even imply that

connection although such a link is the most obvious explanation for the grant. No other primary source has yet been identified which confirms her parentage and marriage. If Guillaume's wife was the heiress of Soissons, the chronology suggests that she could have been the sister of Comte Guy [I], although she could also have been a more remote relation. She is named Adela in secondary sources but no primary source has been identified which confirms that this name is correct. Comte Guillaume & his wife had four children. [587] Willelmi Gemmetencis Historiæ (Du Chesne, 1619), Liber VII, XX, p. 277. [588] Rouen Sainte-Trinité, II, p. 425. [589] Rouen Sainte-Trinité, LXIX, p. 457. [590] Genealogiæ Scriptoris Fusniacensis 11 and 12, MGH SS XIII, p. 254. [591] Chronica Albrici Monachi Trium Fontium 1063, MGH SS XXII, p. 794. [592] Liber Paris Saint-Martin-des-Champs XII, p. 28. [593] Willelmi Gemmetencis Historiæ (Du Chesne, 1619), Liber VII, XX, p. 277.  
Fonts : persona: JB de La Grandière (Paul Lepoirier "Les ducs de Normandie ch. XXII ctes d'Eu" St-Aubin 1999-) 17 vii 2009, J-C de Vaugiraud (William Mendel Newman : Les seigneurs de Nesle en Picardie, Tableau P. 288 + texte) 29 viii 2011, J-P.de Palmas (FMG) 10 v 2017, JB de La Grandière (Jean-Noël Mathieu "Origine de l'archevêque Guy de Soissons" pp. 15/22 t. CXI SACSAM 1996 ) 21 vi 2019, familia: Grégory Grattepanche (fichier personnel), J-P.de Palmas (Wikipédia) 14 ii 2019

... [relation] ...

**138.995.875 Adélaïde**, comtesse de Soissons, morta el 1099. Pares: **277991750** i **277991751**.

Nota : **[ADELAJ] de Soissons**, daughter of RENAUD Comte de Soissons & his wife --] (-[1105]). Guillaume of Jumièges records that "Willelmus cognomto Busacius" plotted rebellion against Guillaume II Duke of Normandy, who besieged "castrum Oucis" and forced Guillaume into exile with Henri I King of France, who granted him "comitatum Suessionis...cum quadam nobili coniuge"[593]. This source does not link the grant of the county of Soissons to Guillaume's marriage to the heiress of the county, nor does the wording of the passage even imply that connection although such a link is the most obvious explanation for the grant. No other primary source has yet been identified which confirms her parentage and marriage. If Guillaume's wife was the heiress of Soissons, the chronology suggests that she could have been the sister of Comte Guy [I], although she could also have been a more remote relation. She is named Adela in secondary sources but no primary source has been identified which confirms that this name is correct. [593] Willelmi Gemmetencis Historiæ (Du Chesne, 1619), Liber VII, XX, p. 277.  
Fonts : persona: J-P.de Palmas (Charles Cawley & FMG) 2016, familia: Grégory Grattepanche (fichier personnel), J-P.de Palmas (Wikipédia) 14 ii 2019, defunció: jblg : Jean-Noël Mathieu " Origine de l'archevêque Guy de Soissons pp. 15/22 t. CXI SACSAM 1996

... fills:

a. **Renaud de Soissons**, comte de Soissons (1082-1094).

Fonts : persona: J-C de Vaugiraud (William Mendel Newman : Les seigneurs de Nesle en Picardie, Tableau P. 288 + texte) 29 viii 2011

b. **Jean de Soissons**, comte de Soissons (1105-abans de 1115), mort abans de 1115.

Casat amb **Aveline de Pierrefonds**, nascuda abans de 1095, morta, filla de **Nevelon**, seigneur de Pierrefonds †1100/ (veure **139696262**) i **Havoise de Montmorency** (veure **139696263**). visible:

Fonts : persona, familia, defunció: J-C de Vaugiraud (William Mendel Newman : Les seigneurs de Nesle en Picardie, Tableau P. 288 + texte) 29 viii 2011

c. **Manassès**, mort el 1 de març de 1108, ecclésiastique.

Nota : **MANASSES de Soissons** (-1 Mar 1108). The Genealogiæ Scriptoris Fusniacensis names "Rainaldum comitem Suessionis et Iohannem...et Manassem Suessionensem episcopum et filias" as children of "comes Suessionis Guilermus"[601]. **Bishop of Cambrai 1095**. The Gesta Episcoporum Cameracensium (Continuatio) records the disputes which arose following the death of Gerard Bishop of Cambrai, when the town of Cambrai chose "Francigenam...Manassen" whereupon the canons appointed "prepositum...Mascelinum" (and later "domnum Walcherum archidiaconum suum", see above), while the inhabitants of Arras appointed "episcopum...Lambertum"[602]. Another Gesta Episcoporum Cameracensium (Continuatio) provides a second version of events, including the intervention of "Manasses Remensium archiepiscopus, electi Manassæ avunculus"[603]. The Chronicon S. Andree records the council of Auvergne held by Pope Urban II in 1095 which decided in favour of Manassès[604]. The Continuatio of Siebert's Chronica from Anchin records in 1095 the succession, after "expulso ab episcopatu Cameracensi Walchero", of "Manasses"[605]. The Continuatio of Siebert's Chronica from Anchin records in 1105, after "Manasse Cameracensi episcopo accepto monachico habitu", the succession of "Odo primus abbas ex cœnobio sancti Martini Tornacensis æcclesiæ"[606]. **Bishop of Soissons 1103**. The Gesta Galcheri Episcopi Cameracensis records that the Pope installed Manassès as bishop of Soissons after he left Cambrai[607]. The necrology of Soissons Saint-Jean records the death "Kal Mar" of "Manasses episcopus" and his donation of "altare de Bonnis, de Lostro...[608]. [602] Gesta Episcoporum Cameracensium Continuatio, Gesta Manasses et Walcheri, 1, 2, 3, MGH SS VII, p. 500. [603] Gesta Episcoporum Cameracensium Continuatio, Gesta Pontificum abbreviata per canonicum Cameracensem, 8, MGH SS VII, p. 505. [604] Chronicon S. Andree Castri Cameracensii, Liber II, 19, MGH SS VII, p. 544. [605] Sieberti Continuatio auctarium Aquicinense 1095, MGH SS VI, p. 394. [606] Sieberti Continuatio auctarium Aquicinense 1105, MGH SS VI, p. 395. [607] Gesta Galcheri Episcopi Cameracensis, 28, MGH SS XIV, p. 204. [608] Gallia Christiana, Tome X, col. 355.

Fonts : persona: J-C de Vaugiraud (William Mendel Newman : Les seigneurs de Nesle en Picardie, Tableau P. 288 + texte) 29 viii 2011, J-P.de Palmas (Charles Cawley & FMG) 7 v 2017

d. **Ne de Soissons**. Veure **138997425**.

e. **Ade de Soissons**, nascuda possiblement el 1060, morta.

Nota : Non citée par ma source ? J-C de Vaugiraud (William Mendel Newman : Les seigneurs de Nesle en Picardie, Tableau P. 288 + texte) 29 viii 2011

Fonts : persona: Grégory Grattepanche (fichier personnel)

f. **Agnès de Soissons**. Veure **69497937**.

g. **Rametrude de Soissons**, nascuda al voltant de 1065, morta el 1117 (a l'edat de possiblement 52 anys). Veure **69498713**.

h. **Guy de Soissons**. Veure **139696950**.

**138.995.876 Yves**, comte de Beaumont-sur-Oise, nascut al voltant de 1015, mort el 12 d'abril de 1059 (a l'edat de possiblement 44 anys).

Nota : **IVES [I]** (-12 Apr 1059). Comte de Beaumont. "Comes Ivo de Bello monte, Ebo miles, Guarinus miles Parisius, Almaricus miles de Monteforte" witnessed the charter dated 1022 under which Robert II King of France confirmed the possessions of the abbey of Colombus[11]. "Ivo...Belmontensis castri comes" donated property to la Trinité de Fécamp by charter dated to after 1027, subscribed by "Ivonis comitis, [J]osfredi filii eius, Ivonis clerici eius filii sui fratris, Alberici eius filii[12]. "...Ivonis comitis...". witnessed the charter dated 1028 under which Robert II King of France confirmed the possessions of the abbey of Saint-Mesmin de Micy[13]. He founded Saint-Léonor of Beaumont 12 Oct 1029[14]. "Comes Ivo cum filio meo simili nomine...clerico et canonico...cum mea propria conjuge Emma et ceteris omnibus meis liberis" donated "castrum Confluentie" to Saint-Wandrigisel

by charter dated 1039, signed by "Ivo...comes...Ivo clericus...comes Goffredus, Albericus, Gelduini vicecomitis...Odonis filii supradicti comitis, Gosberti fratris eiusdem Odonis"[15]. "...Yvonis Comitis Bellomontis..." witnessed the charter dated 20 May 1043 under which Henri I King of France confirmed the possessions of the abbey of Saint-Maur-des-Fossés[16]. "...Walterius comes Pontisariensis, Willhelmus comes Corboilensis, Ivo comes Bellomontensis, Walerannus comes Melledensis" are named among those present at the opening of the reliquary of Saint-Denis, dated 9 Jun 1053[17]. The Necrologium Bellimontense records the death "II Id Apr" of "Ivo comes fundator ecclesie S. Leonorii"[18]. **m EMMA**, daughter of --- (-21 Jul ----). "Comes Ivo cum filio meo simili nomine...clerico et canonico...cum mea propria conjuge Emma et ceteris omnibus meis liberis" donated "castrum Confluentie" to Saint-Wandrigisel by charter dated 1039, signed by "Ivo...comes...Ivo clericus...comes Goffredus, Albericus, Gelduini vicecomitis...Odonis filii supradicti comitis, Gosberti fratris eiusdem Odonis"[19]. The Necrologium Bellimontense records the death "XII Kal Aug" of "Emma comitissa"[20]. Ives [I] & his wife had [five] children. [11] RHGF X, p. 605. [12] Depoin, 'Les comtes de Beaumont-sur-Oise et le prieur d' Conflans Sainte-Honorine', Mémoires de la Société historique et archéologique de l'arrondissement de Pontoise et du Vexin, Tome XXXIII (Pontoise, 1915)II, 1, p. 47. [13] RHGF X, p. 617. [14] ES III 653. [15] Depoin, J. (1895) Cartulaire de l'abbaye de Saint-Martin de Pontoise (Pontoise) ("Pontoise Saint-Martin") Appendice, p. 440. [16] RHGF XI, p. 577. [17] Douet-D'Arce (1855), p. lxx, quoting Félibien Histoire de l'abbaye de Saint-Denis pr. ii partie, p. clxix. [18] Douet-D'Arce (1855), p. 147. [19] Pontoise Saint-Martin, Appendice, p. 440. [20] Douet-D'Arce (1855), p. 149. Fonts : persona: J-P.de Palmas (FMG) 19 iii 2015, familia: J-P.de Palmas (FMG) 21 iii 2013

... [relation] ...

### 138.995.877 **Emma N.**

Nota : **EMMA**, daughter of --- (-21 Jul ----). "Comes Ivo cum filio meo simili nomine...clerico et canonico...cum mea propria conjuge Emma et ceteris omnibus meis liberis" donated "castrum Confluentie" to Saint-Wandrigisel by charter dated 1039, signed by "Ivo...comes...Ivo clericus...comes Goffredus, Albericus, Gelduini vicecomitis...Odonis filii supradicti comitis, Gosberti fratris eiusdem Odonis"[19]. The Necrologium Bellimontense records the death "XII Kal Aug" of "Emma comitissa"[20]. **m IVES [I] (-12 Apr 1059). Comte de Beaumont** Ives [I] & his wife had [five] children. [18] Douet-D'Arce (1855), p. 147. [19] Pontoise Saint-Martin, Appendice, p. 440. [20] Douet-D'Arce (1855), p. 149. Fonts : persona: J-P.de Palmas (FMG) 30 iii 2015, familia: J-P.de Palmas (FMG) 21 iii 2013

... fills:

#### a. **Geoffroy**, comte de Beaumont-sur-Oise, mort el 10 de gener de 1068 o 1070.

Nota : **GEOFFROY de Beaumont** (-10 Jan [1068/1070]). "Ivo...Belmontensis castri comes" donated property to la Trinité de Fécamp by charter dated to after 1027, subscribed by "Ivonis comitis, [J]ostredi filii eius, Ivonis clerici eius filii sui fratris, Alberici eius filii"[21]. "...Gaufridi comitis Bellimontis..." witnessed the charter dated 27 May 1067 under which Philippe I King of France confirmed the donation of the village of la Chapelle-aud-en-Bourbonnais to the abbey of Saint-Denis[22]. The primary source which confirms his parentage has not yet been identified, but the fact that he is given the comital title in this document indicates that he must have been the oldest son and successor of Comte Ives [I]. The Necrologium Bellimontense records the death "IV Id Jan" of "Gaufredus comes"[23]. [21] Depoin, 'Les comtes de Beaumont-sur-Oise' (1915), II, 1, p. 47. [22] Douet-D'Arce (1855), p. lxxviii. [23] Douet-D'Arce (1855), p. 144. Fonts : persona: J-P.de Palmas (FMG) 21 iii 2013

#### b. **Yves** àlies Le Clerc, mort entre el el 30 de maig de 1083 i 1091. Veure **69497938**.

#### c. **Aubry**, seigneur de Coucy, mort després de 1088.

Nota : **AUBRY de Beaumont** . "Ivo...Belmontensis castri comes" donated property to la Trinité de Fécamp by charter dated to after 1027, subscribed by "Ivonis comitis, [J]ostredi filii eius, Ivonis clerici eius filii sui fratris, Alberici eius filii"[55]. same person as...? AUBRY (-before 1095). According to Europäische Stammtafeln[56], Aubry Seigneur de Coucy was the son of Ivo [I] Comte de Beaumont. The primary source on which this is based has not yet been identified, and no indication has been found that it is correct. The names Aubry and Foulques (son of Aubry) are not otherwise present in the family of the Comtes de Beaumont-sur-Oise and no indication has been found that Aubry held any property or position in that county. Until further information comes to light, it is suggested that this supposed connection should be treated with caution. Seigneur de Coucy 1058/77. - COUCY – CHAMPAGNE NOBILITY. [55] Depoin, 'Les comtes de Beaumont-sur-Oise' (1915), II, 1, p. 47. [56] ES III 653. [57] Pontoise Saint-Martin, Appendice, p. 440. Fonts : persona: J-P.de Palmas (FMG) 21 iii 2013

#### d. **Eudes**, vicomte de Chaumont en Vexin, nascut el 1045, mort després de 1088, chambrier du roi.

Casat amb **Ne de Chaumont-en-Vexin**, visible:

Nota : **EUDES [Odo] de Beaumont** (-1088 or after). "Comes Ivo cum filio meo simili nomine...clerico et canonico...cum mea propria conjuge Emma et ceteris omnibus meis liberis" donated "castrum Confluentie" to Saint-Wandrigisel by charter dated 1039, signed by "Ivo...comes...Ivo clericus...comes Goffredus, Albericus, Gelduini vicecomitis...Odonis filii supradicti comitis, Gosberti fratris eiusdem Odonis"[57]. Camerarius 1059. Vicomte de Chaumont-en-Vexin 1068/88. [57] Pontoise Saint-Martin, Appendice, p. 440. Fonts : persona, familia: J-P.de Palmas (FMG) 19 iii 2015

#### e. **Gosbert**, mort després de 1039.

Nota : **GOSBERT de Beaumont** (-after 1039). "Comes Ivo cum filio meo simili nomine...clerico et canonico...cum mea propria conjuge Emma et ceteris omnibus meis liberis" donated "castrum Confluentie" to Saint-Wandrigisel by charter dated 1039, signed by "Ivo...comes...Ivo clericus...comes Goffredus, Albericus, Gelduini vicecomitis...Odonis filii supradicti comitis, Gosberti fratris eiusdem Odonis"[58]. [58] Pontoise Saint-Martin, Appendice, p. 440. Fonts : persona: J-P.de Palmas (FMG) 21 iii 2013

### 138.995.878 **Hugues le Vieux**, seigneur de Gournay, mort el 1110. Pares: **277991756** i **277991757**.

Nota : **Hugues** (Ier?) de Gournay, premier seigneur attesté par les textes, combattit à Mortemer en 1054. Il fait partie des principaux soutiens de Guillaume le Conquérant qui compte sur lui pour la défense de la frontière orientale du duché, aux confins du pays de Bray et du Pays de Caux. Il fonde la collégiale de Gournay. Devenu moine et prieur de Saint-Nicaise de Meulan, il y finit sa vie en 1110. Fonts : persona, familia: F-L. Jacquier (Stef Paryski-Van Reeth - Ancestry.com)

... [relation] ...

### 138.995.879 **Basilie Flaitel**, morta el 1100. Pares: **277991758** i **277991759**. [relation] **Raoul d'Évreux**, seigneur de Gacé i de Varengebec, mort el 1051, fill de **Robert de Normandie**, comte d'Évreux 975-1037 (veure **555983518**) i **Herléva N** (veure **555983519**).

Nota : **BASILIE** (-16 Jan [1099/1100]). Guillaume de Jumièges records that "Galterium Giffardum primum" married "unam filiarum Girardi Flatelli" and that "alteram...Basiliam relictam Rodulphi de Waceio" married [secondly] "Hugo de Gornaco"[720]. "Domino meo Hugone Gurnacensi et filio eius

Girardo et uxore eius Basilia<sup>a</sup> consented to the donation by "Radulfus cognomine Havoth" to Jumièges by charter dated to [1040][721], although presumably the document is misdated. Anselm Archbishop of Canterbury wrote to "Basiliæ amicæ Filiæ in Domino", dated to after 1093[722]. The Chronicon Beccensis Abbatiae records that "tempore S. Anselmi abbatiss Becci tres matronæ nobiles...Basilia uxor Hugonis de Gornaco, et Amfrida neptis ipsius Basiliæ, et Eva uxor Guillelmi Crispini" entered Bec and lived at the abbey, adding that they died on three consecutive Sundays "Amfrida Basiliæ neptis...minor...ætate, virgo...IV Non Jan, qua sepulta...Basilia domina eius...XVII Kal Feb...tertia Eva...X Kal Feb...post mortem...viri sui Guillelmi Crispini...Beccique usque ad finem vitæ...perseueravit"[723]. Gurney dates the passage to [1099/1100][724]. Henry II King of England confirmed the possessions of the abbey of Bec, including donations by "Hugonis de Gornaco et Girardi filii...Girardi de Gornaio et Basilie matris sue", by charter dated to [1181/89][725]. **m firstly RAOUL de Gacé**, son of ROBERT Comte d'Evreux Archbishop of Rouen [Normandy] & his mistress Herleva --- (-1051). **m secondly HUGUES [III] Seigneur de Gournay**, son of --- (- [1093]). [720] Willelmi Gemmetencis Historiæ (Du Chesne, 1619), Liber VIII, XXXVII, p. 312. [721] Jumièges, Tome I, XXI, p. 66. [722] Gurney (1845), p. 61, quoting Sancti Anselmi Opera, p. 415, lib. iii, ep. 138. [723] Chronicon Beccensis Abbatiae (1648), p. 5. [724] Gurney (1845), p. 52. [725] Actes Henri II, Tome II, DCCXLIV, p. 375.

Est aussi citée comme "Basille de Dammartin", née vers 1035. Note de : D.Thuret (Genea50) 8 ii 2014

Fonts : persona: J-P de Palmas (Foundation for Medieval Genealogy) 28 iv 2011, familia 1: J-P de Palmas (Foundation for Medieval Genealogy) 28 iv 2011, familia 2: F-L. Jacquier (Stef Paryski-Van Reeth - Ancestry.com)

... fills:

- a. **Adelaide**, nascuda al voltant de 1055, morta el 8 d'abril de 1099 (a l'edat de possiblement 44 anys). Veure **69497939**.
- b. **Gérard**, seigneur de Gournay i de Yarmouth, nascut el 1066, Gournay-en-Bray (Seine Maritime), mort el 1104, Palestine (a l'edat de 38 anys). Casat amb **Edith de Warenne**, nascuda el 1076, Sussex (England), morta després de 1155, filla de **William de Warenne**, Earl of Surrey 1044-1088 (veure **279421852**) i **Gundrade de Normandie** ca 1053-1085 (veure **279421853**), visible:

Nota : **GERARD de Gournay** (-Palestine after 1104). "Domino meo Hugone Gurnacensi et filio eius Girardo et uxore eius Basilia<sup>a</sup> consented to the donation by "Radulfus cognomine Havoth" to Jumièges by charter dated to [1040][1148], although presumably the document is misdated. "Domino meo Hugone Gurnaciensi et filio eius Girardo et uxore eius Basilia<sup>a</sup> consented to a donation to Jumièges abbey by "Radulphus cognomina Havoth cum uxore mea" on his entering the abbey as a monk, by undated charter[1149]. "...William de Gornal...Girard de Gornal..." witnessed the charter dated 1082 under which William I King of England donated property to the abbey of la Trinité de Caen[1150]. He and his wife participated in the First Crusade but he died before the capture of Jerusalem[1151]. Albert of Aix names "...Gerardus de Gorna..." among those who took part in the siege of Nikaia, dated to mid-1097 from the context[1152]. Baudry names "Girardus de Gornaio" among those on the First Crusade in 1097[1153]. Henry II King of England confirmed the possessions of the abbey of Bec, including donations by "Hugonis de Gornaco et Girardi filii...Girardi de Gornaio et Basilie matris sue", by charter dated to [1181/89] [1154]. **m as her first husband, EDITH de Warenne**, daughter of WILLIAM de Warenne Earl of Surrey & his first wife Gundred --- (-after 1155). Guillaume de Jumièges names "Edith sœur de Guillaume comte de Warenne" and her husband Hugues de Gournay, recording that they left for Jerusalem together, and that after her husband's death en route she married secondly "Drogon de Mouchy"[1155]. She married secondly Dreux [I] Seigneur de Moncy. Gerard & his wife had four children. D'argent, à la bande de sable, accompagnée de six merlettes du même.

Fonts : persona: F-L. Jacquier (Gary Owen Green - Descendants of John Adam Thomas Löeb), J-P de Palmas (Foundation for Medieval Genealogy) 1 v 2011, familia: F-L. Jacquier (Stef Paryski-Van Reeth - Ancestry.com), J-P de Palmas (Foundation for Medieval Genealogy) 1 v 2011

... fills **138995879**-(X1):

- a. **Robert**, seigneur de Gacé, mort el 1063.

Nota : **ROBERT** d'Evreux (-[1063]). Orderic Vitalis records the death of "Robertus de Waceio, filius Rodulphi filii Roberti archiepiscopi", and that Guillaume II Duke of Normandy took his territory, dated to [1063][1867]. Seigneur de Gacé. [1867] Orderic Vitalis (Prévost), Vol. II, Liber III, p. 104.

Fonts : persona: J-P de Palmas (Foundation for Medieval Genealogy) 28 iv 2011

**138.995.880 Robert**, àlies Robert le Diable, **duc de Normandie** (1027-1035), nascut al voltant de 1012, en Normandie, mort el 22 de juliol de 1035, Iznik, Anatolie (Turquia), enterrat el 1035, basilique Sainte-Marie, Iznik, Anatolie (Turquia) (a l'edat de possiblement 23 anys). Pares: **277991760** i **277991761**. [relacion] **Æstriør de Danemark**, morta, enterrada, Roskilde (Danemark) (cathédrale), filla de **Svend I Tveskæg de Danemark**, konge af Danmark †1014 i **Sigrd Storråde Piast** 967..972-ca 1014 (veure **558993197**).

Nota : **Robert I, Duke of Normandy** Robert the Magnificent[1] (French: le Magnifique) (22 June 1000 - 3 July 1035), also called Robert the Devil (French: le Diable), was the Duke of Normandy from 1027 until his death. Owing to uncertainty over the numbering of the Dukes of Normandy he is usually called Robert I, but sometimes Robert II with his ancestor Rollo as Robert I. He was the son of Richard II of Normandy and Judith, daughter of Conan I of Rennes. He was the father of William the Conqueror. When his father died, his elder brother Richard succeeded, whilst he became Count of Hiémois. When Richard died a year later, there were great suspicions that Robert had Richard murdered, hence his other nickname, "the Devil". He is sometimes identified with the legendary Robert the Devil.[citation needed] Robert aided King Henry I of France against Henry's rebellious brother and mother, and for his help he was given the territory of the Vexin (1032). He also intervened in the affairs of Flanders, supported his cousin Edward the Confessor, who was then in exile at Robert's court, and sponsored monastic reform in Normandy. By his mistress, Herleva of Falaise, he was father of the future William I of England (1028-1087). He also had an illegitimate daughter, but the only chronicler to explicitly address the issue, Robert of Torigny, contradicts himself, once indicating that she had a distinct mother from William, elsewhere stating that they shared the same mother. This daughter, Adelaide of Normandy (1030 - c. 1083), married three times: to Enguerrand II, Count of Ponthieu, Lambert II, Count of Lens, and Odo II of Champagne. After making his illegitimate son William his heir, he set out on pilgrimage to Jerusalem. According to the Gesta Normannorum Ducum he travelled by way of Constantinople, reached Jerusalem, and died on the return journey at Nicaea on 2 July 1035. Some sources attribute his death to poison and date it to 1 or 3 July. His son William, aged about eight, succeeded him. According to the historian William of Malmesbury, William sent a mission to Constantinople and Nicaea, charging it with bringing his father's body back to be buried in Normandy. Permission was granted, but, having travelled as far as Apulia (Italy) on the return journey, the envoys learned that William himself had meanwhile died. They then decided to re-inter Robert's body in Italy. **Notes** 1.^ His nickname refers to his love of finery. Source: [http://en.wikipedia.org/wiki/Robert\\_the\\_Magnificent](http://en.wikipedia.org/wiki/Robert_the_Magnificent)

**ROBERT** (-Nikaia 22 Jul 1035, bur Nikaia basilica St Mary, transferred [1187] to Apulia). Guillaume de Jumièges names "Richardum...atque Robertum et Willelmum" as the two sons of "dux Richardus" and his wife "Goiffredum Britanorum comitem...sororem...ludith[217]. Ademarr names Robert as brother of Richard[218]. Guillaume de Jumièges records that Richard II Duke of Normandy, on his deathbed, confirmed the succession of his son Richard and granted "comitatui Oximensi"[Hiesmes] to "Robertum fratrem eius[219]. Guillaume de Jumièges records that Robert rebelled against his brother Duke Richard III "post biennium...intra Falesiæ castrum cum suis satellitibus" but was forced to surrender after the duke besieged the castle[220]. He succeeded his brother in 1027 as **ROBERT II Duke of Normandy**. Orderic Vitalis records that "Ricardus juvenis filius eius" succeeded after the death of

"Ricardo Gunnoride" for one and a half years, when he was succeeded by "Rotbertus frater eius" who ruled for seven and a half years[221]. Guillaume of Jumièges records the succession of Robert after the death of his brother, his siege of "Ebroicam...urbem" due to his enmity for "Robertum archipræsulum" who fled to "Robertum regem Francorum" before being reconciled with Duke Robert[222]. "Rotbertus Normannorum dux, Ricardi filio" founded the abbey of Sainte-Trinité at Rouen in 1030[223]. He gave shelter to Henri, son of Robert II King of France, during his dispute with his mother Queen Constance, the king granting le Vexin to Robert after his accession to the French throne in 1031[224]. William of Malmesbury records that Robert went on pilgrimage to Jerusalem in 1035[225]. The date of Robert's departure can be estimated more precisely from his charter dated 13 Jan 1035 which announces his forthcoming departure for Jerusalem[226]. Guillaume of Jumièges records that Duke Robert died from illness "VI Non Jul" in 1035 at "Nicenam" on his return from pilgrimage to Jerusalem and was buried "in basilica sanctæ Mariæ...intra mœnia Nicenæ civitatis"[227]. According to the Anglo-Saxon Chronicle, he died while on pilgrimage in 1031[228]. Orderic Vitalis records that Robert died in 1035 "apud Nicæam urbem Bithyniæ"[229]. The *Brevis Relatio de Origine Willelmi Conquestoris* records that "Robertus...Ricardi filius" was buried "rediens de Hierusalem...in Nica civitate"[230]. William of Malmesbury recounts that his remains were disinterred from Nikaia on the orders of his son, but interred in Apulia on their way back to France after the messenger learnt of the death of William I King of England[231]. **Mistress (1):** ---, Robert de Torigny names "Aeliz" as daughter of Duke Robert II "de alia concubina", different from Herleve[232]. The name of Duke Robert's first mistress is not known. **Mistress (2): HERLEVE [Arlette]**, daughter of FULBERT [de Falaise] & his wife Doda [Duwa] ---. Guillaume of Jumièges names "Herleva Fulberti cubicularii ducis filia" as the mother of "Willelmus...ex concubina Roberti ducis...natus", and that after Duke Robert died "Herluinus...miles" married her by whom he had "duos filios Odonem et Robertum"[233]. Orderic Vitalis records that "Herluinus...de Contavilla" married "Herlevam Rodberti ducis concubinam"[234]. The *Chronicle of Alberic de Trois-Fontaines* refers to the mother of Duke Guillaume as "filia...Herbertus pelliparius et uxor eius Doda sive Duwa", specifying that they were from Chaumont in the diocese of Liège but moved to Falaise, adding that others said they were from Huy, and refers to her marriage to "Herlewinus de Vado comitis"[235]. She married (after 1035) Herluin de Conteville. Duke Robert II had one illegitimate child by Mistress (1). Duke Robert II had one illegitimate child by Mistress (2). [217] *Willelmi Gemmetencis Historiæ* (Du Chesne, 1619), Liber V, XIII, p. 255. [218] *Ademari Historiarum* III.64, MGH SS IV, p. 145. [219] *Willelmi Gemmetencis Historiæ* (Du Chesne, 1619), Liber V, XVII, p. 257. [220] *Willelmi Gemmetencis Historiæ* (Du Chesne, 1619), Liber VI, II, p. 258. [221] Orderic Vitalis (Prévost), Vol. II, Liber III, I, pp. 10-11. [222] *Willelmi Gemmetencis Historiæ* (Du Chesne, 1619), Liber VI, III, p. 258. [223] Deville, A. (ed.) (1840) *Cartulaire de l'abbaye de la Sainte-Trinité du Mont de Rouen*, Collection des cartulaires de France Tome III (same volume as *Cartulaire de Saint-Bertin*) (Paris) ("Rouen Sainte-Trinité"), I, p. 421. [224] Houts (2000), p. 185. [225] William of Malmesbury, III, 229, p. 217. [226] Deville, M. A. "Observations sur l'époque de la naissance de Guillaume le Conquérant", *Mémoires de la Société des antiquaires de Normandie*, 2e Série, 1er Volume (1837-39), p. 181. [227] *Willelmi Gemmetencis Historiæ* (Du Chesne, 1619), Liber VI, XIII, p. 267. [228] *Anglo-Saxon Chronicle E*, 1031. [229] Orderic Vitalis (Prévost), Vol. II, Liber III, I, p. 11. [230] *Brevis Relatio de Origine Willelmi Conquestoris*, p. 14. [231] Malmesbury, 277, p. 256. [232] *Chronique de Robert de Torigny* I, 1026, p. 34. [233] *Willelmi Gemmetencis Historiæ* (Du Chesne, 1619), Liber VII, III, p. 268. [234] Orderic Vitalis (Prévost), Vol. III, Liber VII, XV, p. 246. [235] *Chronica Albrici Monachi Trium Fontium* 1032, MGH SS XXIII, pp. 784-5.

Fonts : persona: J-P.de Palmas (Charles Cawley & FMG) 14 ii 2015, casament 1: A. Guibourgè-Czetwertyński (Dworczacek t.38) 29 xi 2009, defunció: L. Gustavsson

... [relation] ...

**138.995.881 Arlette de Falaise**, nascuda el 1003, Falaise (Calvados), morta al voltant de 1050, enterrada al voltant de 1050, Abbaye de Grestain, Fatouville-Grestain (Eure) (a l'edat de possiblement 47 anys). Pares: **277991762** i **277991763**. [relation] **Herluin**, nascut al voltant de 1001, Conteville (Calvados), mort al voltant de 1066, Mortain (Manche), enterrat al voltant de 1066, Abbaye de Grestain, Fatouville-Grestain (Eure) (a l'edat de possiblement 65 anys), harlowen de Burgh, fill de **Jean de Conteville**, *Earl of Comyn* 959 (veure **558843416**) i **Ne N** (veure **558843417**).

Nota : Château de Falaise, Calvados, France Arlette de Falaise (ou Herleva, Erlève, Herlève, Herlotte) (vers 1010 – vers 1050[1]), fut la « frilla » (épouse à la manière danoise) du duc de Normandie Robert le Magnifique. Elle est la mère de Guillaume le Conquérant, Odon de Bayeux et Robert de Mortain. **Biographie**

Arlette était la fille d'un embaumeur ou préparateur mortuaire[2] nommé Fulbert et de Doda[3], de la petite ville normande de Falaise, alors capitale du duché de Normandie, où vivait la famille. Orderic Vital écrivant 80 ans après la rencontre de Robert et d'Arlette mentionne ce métier, qui signifie aussi peaussier ou fourrier, mais Elisabeth van Houts écarte ces possibilités au profit du métier de préparateur de corps. Dans ses interpolations à la chronique de Guillaume de Jumièges, Orderic Vital relate qu'ensuite Fulbert rentre au service du duc et devient son valet de chambre. Une légende locale[1],[4] relate qu'elle serait née à Huy en Belgique. Nous savons peu de choses des circonstances de sa rencontre avec le duc Robert le Magnifique et de la naissance de Guillaume le Conquérant. Les traces écrites datent d'une ou de deux générations plus tard et ne sont pas sans erreurs. La légende veut que la relation commence lorsque le jeune duc Robert vit Arlette laver son linge dans la rivière au lieu dit : « La Fontaine d'Arlette », près du Château de Falaise. Il ne put résister à sa séduction et la prit pour concubine. Elle lui donna un fils, Guillaume, né en 1027. Une variante de la légende raconte qu'Arlette chantait et dansait dans les champs avec d'autres jeunes filles, quand le futur duc la remarqua de sa fenêtre.



*Ecoutons le trouvère Benoît de Sainte Maure : Elle s'avait la color plus fine Que flors de rose ne d'espine Ne rien séant, boche e menton Rien n'eut plus avenant façon Ne plus bel col, ne plus beaux bras. ... et le chroniqueur, Philippe Mouskes, qui vante sa beauté, mais aussi sa bonté : (Elle)... devint si belle K'il n'ot dame ne demoisiele En la tière, de sa biauté Ne de valeur ne de bonté.*

*Robert l'épousa selon la tradition des Vikings, à la « danesche manere », la manière danoise : Icele ama moult e tout chere, Mais ci la danwhwe manere La volt avoir, non autrement. Ce dist l'estoire, qui ne ment. Extrait de : Abbaye Notre Dame de Grestain - Grestain - 27210 Fatouville Grestain - FRANCE*

Arlette se maria ensuite à Herluin de Conteville, la date de leur mariage est restée inconnue. Il existe deux théories opposées sur ce point. La première émet l'hypothèse que le duc, s'étant désintéressé de sa maîtresse, la donna à marier à Herluin. Leur mariage et la naissance de leur deux fils se faisant entre 1029 et 1032. La seconde théorie s'appuie sur le récit de Guillaume de Jumièges : « Mais après que le duc pèlerin de Jérusalem fut mort, un certain Herluin, brave chevalier, prit Herlève pour femme, et en eut deux fils, Eudes et Robert, qui dans la suite parvinrent à une grande illustration »[3]. Trois enfants (ou quatre selon D. Bates) sont nés de cette union : Odon de Bayeux, Robert de Mortain, et Muriel[5]. Odon et Robert deviennent tous deux des piliers du régime de Guillaume, devenu duc puis roi d'Angleterre en 1066. Muriel épouse Eudes « au chapel », vicomte du Cotentin, que Wace liste parmi les conseillers du duc en 1066[5]. Adélaïde, une demi-sœur de Guillaume, est peut-être la fille issue d'une autre maîtresse de Robert de Normandie, mais il est peut-être plus probable qu'elle soit la fille d'Arlette[1]. Pour David Bates[6], elle est la fille d'Arlette et Herluin. En 1035, le duc Robert le Magnifique meurt. Bien que Guillaume fût illégitime, il hérita donc du titre de son père, et Gilbert de Brionne devint son tuteur. Plusieurs barons normands, qui n'avaient pas accepté un enfant illégitime comme duc, tentèrent d'assassiner Guillaume en 1040, ils échouèrent, mais Gilbert de Brionne perdit la vie. Lorsque Guillaume le Conquérant, devenu duc de Normandie, décida d'envahir l'Angleterre en 1066, il demanda à ses demi-frères Odon de Bayeux et Robert de Mortain de se joindre à lui. Elle profita de sa position privilégiée pour favoriser les membres de sa famille[1] Son père entra certainement au service du duc grâce à elle. Deux de ses frères sont connus, Gaultier et Osbern. Gaultier aurait été l'un des gardes du corps de son neveu, le duc Guillaume le Bâtard, durant les troubles de son enfance. Orderic Vital relate qu'une nuit Gaultier dut lui sauver la vie en se réfugiant dans la « retraite [...] du pauvre[7] ». L'une des filles de Walter épousa Raoul Tesson, dont la famille était éminente en moyenne Normandie[1]. Elle cède aux environs de 1050[1].

#### **Notes et références**

- 1.↑ a, b, c, d, e et f David C. Douglas, *William the Conqueror*, University of California Press, 1964, p. 380-383. 2.↑ Elisabeth M. C. van Houts, « The Origins of Herleva, Mother of William the Conqueror », dans *The English Historical Review* vol. 101, n°399 (avril 1986), p. 399-404. 3.↑ a et b Guillaume de Jumièges, *Gesta Normannorum ducum*, Éd. Guizot, Paris, Brière, 1826, livre VII, chapitre III, p. 169. 4.↑ Voir le roman légendaire *Arlette* par Freddy Van Daele (2004), basé sur des annotations de Maurice de Neufmoustier au XIIIe siècle. 5.↑ a et b Elisabeth M. C. Van Houts, « Wace as Historian », *The History of the Norman people: Wace's Roman de Rou*, collaborateurs : Glyn Sheridan Burgess, Elisabeth M. C. Van Houts, publié par Boydell Press, 2004, p. xxxv. 6.↑ a, b et c David Bates, « Odo, earl of Kent (d. 1097) », *Oxford Dictionary of National Biography*, Oxford University Press, 2004. 7.↑ Orderic Vital, *Histoire de Normandie*, Éd. Guizot, Paris, 1826, tome III, p. 198.

**Légende...** : Un article paru le 3 juillet 1927 dans un journal de Charleroi explique que près de Dinant en Belgique, il y a un petit village nommé Falaise. Que de ce village, Arlette Sohier, fille de Herbert Sohier, tanneur à Huy mais issu de Florennes, a émigré en France et a épousé Robert II dit le Diable...  
Source : ( <http://users.skynet.be/am035431/osmont.htm> )

Fonts : persona: F.-L. Jacquier - généalogie Tesson, J.-P.de Palmas ( [wikipedia](http://wikipedia) ) 16 ii 2012, naixement: G.Marsan ( <http://www.genealogie33.org> ), T.Blanchet(Ford Connection), familia 2: B. Yeurc'h (Le Lien), H.R.Moser/EUS-III.4, defunció: G.Marsan ( <http://www.genealogie33.org> ), enterrament: Hervé Balestrieri ( d'après Jean-Pierre de Palmas, citant *Foundation for Medieval Genealogy* et *Wikipedia* ) 07.02.2014

... fills:

- a. **Guillaume**, àlies William the Conqueror, àlies Guillaume le Conquérant, nascut el 1027, château ducal, Falaise (Calvados), mort el 9 de setembre de 1087, prieuré de Saint-Gervais, Rouen (Seine-Maritime), enterrat el 1087, abbaye aux Hommes, Caen (Calvados) (a l'edat de 60 anys). Veure **69497940**.
- b. **Adélaïde**, morta entre el 1084 i 1090. Veure **138997637**.

... fills **138995880**-(X1):

- a. **Odon**, mort el 1097.

... fills **138995881**-(X2):

- a. **Odon**, *Earl of Kent i of Chester*, *baron du Plessis Grimoult*, nascut al voltant de 1030, Conteville (Calvados), mort el 18 de gener de 1097, Palermes, Sicile (Itàlia) (a l'edat de possiblement 67 anys), évêque de Bayeux (1050-1097?).  
Parentesc amb **Ne N**, visible:  
Casat amb **Ne N**, visible:

Nota : Odon de Conteville dit Odon de Bayeux, parfois prénommé Eudes (v. 1030 ou ap. 1035 – 6 janvier 1097, Palermes), fut un noble normand qui, grâce à sa parenté avec Guillaume le Conquérant, devint évêque de Bayeux, puis l'un des hommes les plus riches et puissants de l'Angleterre nouvellement conquise. Agissant comme régent d'Angleterre à plusieurs reprises durant les absences du roi, il fut aussi comte de Kent (1067-1082, 1087-1088). Personnage fameux pour son ambition, son implacabilité et son énergie, mais à la réputation contrastée, il tomba soudainement en disgrâce et fut emprisonné pendant cinq ans, de 1082 à 1087. Il est très probablement le commanditaire de la Tapisserie de Bayeux, l'œuvre brodée qui dépeint la conquête normande de l'Angleterre. *extrait de wikipedia*  
**Iconographie**

Robert de Mortain (à droite) conversant avec le duc Guillaume et son frère Odon (à gauche) après le débarquement à Pevensey.  
**Conquête de l'Angleterre**



**Odon, un bâton de commandement à la main encourageant les troupes depuis l'arrière.**

La Tapisserie de Bayeux, l'œuvre qui dépeint la conquête normande de l'Angleterre, le montre comme un personnage important de l'invasion, à la fois soldat et conseiller. Il est représenté en haubert lors de la bataille de Hastings, ce qui a conduit certains historiens (dont Edward Augustus Freeman) à supposer qu'il avait pris part à la célèbre bataille, troquant une épée contre une masse pour ne pas faire couler le sang, et ainsi ne pas aller contre les lois canoniques. Toutefois, le commentaire en latin de ce panneau de la Tapisserie, Hic Odo Eps. Baculum Tenens Confortat Pueros (« Voici l'évêque Odon, tenant un baculus, encourageant les jeunes hommes ») suggère plutôt qu'il commande et encourage les troupes depuis l'arrière. Le bâton (baculus) qu'il tient à la main est similaire à celui que le duc Guillaume tient dans trois autres panneaux en signe d'autorité et de

commandement. Wace, écrivant à la fin du XIIe siècle, interprète la scène de cette façon. Toutefois, Guillaume de Poitiers relate que Odon et Geoffroy de Montbray, l'évêque de Coutances, n'étaient là que pour aider par leurs prières, et qu'ils ne portaient pas d'armes. Ce commentaire de l'historien est bien plus fiable et suggère que l'implication d'Odon dans la bataille est sûrement exagérée par la tapisserie puis par Wace, deux sources étroitement liées à Bayeux.

Fonts : persona: N. Danican - 4 iv 2005, F.-L. Jacquier (Claude Pithois - Brix, berceau des rois d'Ecosse) , R.Sekulovich, (geneanet: 040363), J.-P de Palmas (wikipedia et Liste des évêques de Bayeux) x2009, familia 1: F.-L. Jacquier (Claude Pithois - Brix, berceau des rois d'Ecosse) , familia 2: F.-L. Jacquier (Pierre Maraine, geneapima@aol.com)

- b. **Muriel**, nascuda al voltant de 1032, Conteville (Eure).  
Casada el 1058 amb **Guillaume**, comte de la Ferté-Macé, nascut al voltant de 1035, La Ferté-Macé, Orne, Normandy (France), mort abans de 1083, fill de **Guillaume de la Ferté-Macé** †1053/ i **Ne N**, visible:  
Casada amb **Eudes au Chapel**, baron de La Haye, vicomte du Cotentin, mort el 1098, sénéchal de Normandie. visible:

Fonts : persona: T.Blanchet(Hershel Parker Family Tree) 9/17/2012, familia 1: J.-P.de Palmas (FMG) 14 vi 2017, familia 2: J.-P.de Palmas (Elisabeth M. C. Van Houts, « Wace as Historian », The History of the Norman people: Wace's Roman de Rou, collaborateurs : Glyn Sheridan Burgess, Elisabeth M. C. Van Houts, publié par Boydell Press, 2004, p. xxxv) 17 ii 2012

- c. **Robert de Mortain**, nascut després de 1040, mort el 8 de desembre de 1090, Grestain (Eure), enterrat el 1090, Abbaye de Grestain, Fatouville-Grestain (Eure). Veure **139710854**.

**138.995.882 Baudouin le Pieux**, comte de Flandre (1035-1067), nascut al voltant de 1012, mort el 1067 (a l'edat de possiblement 55 anys). Pares: **277991764** | **277991765**.

Nota : Baudouin V de Flandre, dit Baudouin 'le Pieux' ou Baudouin 'de Lille' ( °Arras, v. 1012 - † 1er septembre 1067) est comte de Flandre de 1036 à 1067. Marié à Adèle (Alix), fille du Roi Robert II de France, il est donc beau-frère de Philippe Ier de France. Au XIe siècle, la Flandre est vassale du Royaume de France et pour une petite part (le margraviat de Valenciennes) du Saint Empire romain germanique. Sous le principat du comte Baudouin V, le margraviat d'Ennaime (entre l'Escaut et la Dendre) est rattaché à cette région (1056/1059). Son territoire possède un pouvoir équivalent à celui d'un royaume et ses souverains exercent une influence considérable sur les affaires politiques de l'Europe occidentale. Baudouin fut régent de France (1060-1066) pour son neveu par alliance le roi Philippe Ier de France. Baudouin et Adèle ont eu trois enfants. Le futur Baudouin V est d'abord un fils turbulent, en révolte contre son père. Après son prestigieux mariage avec Adèle de France, il n'hésite pas à se mettre à la tête des barons flamands révoltés qui chassent Baudouin IV. Ramené à la soumission après l'intervention du duc Robert de Normandie et le retour de son père, il devient, après la mort de ce dernier, l'un des plus puissants vassaux du roi de France. Il entre tout d'abord en guerre contre Thierry IV de Hollande,



qui lui conteste la Zélande, pourtant attribuée à son père par l'empereur Henri II. Baudouin envahit la Frise et sort victorieux du conflit : la Zélande reste dans la mouvance du comté de Flandre. En 1046, le comte prend parti pour Godefroid de Basse-Lotharingie dans la lutte qui l'oppose à l'empereur Henri III, qui a attribué la Haute-Lotharingie à Albert d'Alsace. Suite à sa rébellion il perd le margraviat de Valenciennes. Allié à Thierry IV de Hollande, il s'empare du château d'Ename et reprend Gand grâce au noble Lambert. Avec Godefroid, il se saisit même de Nimègue, où Albert d'Alsace trouve la mort au cours d'une échauffourée. Cependant, Baudouin doit se replier face aux armées de l'empereur. Le comte de Flandre fait sa soumission en 1056 à Cologne. En 1051, Richilde se retrouve veuve. Alléché par la perspective de placer le Hainaut dans l'escarcelle de sa famille, Baudouin V enlève Richilde pour la destiner à son fils aîné. L'évêque de Cambrai Lietbert fulmine naturellement l'excommunication pour consanguinité, mais le pape Léon IX accorde une dispense et lève la sanction après quelques années: l'aîné du comte de Flandre devient le comte Baudouin Ier de Hainaut, promettant l'affiliation des deux comtés. La guerre avec l'empereur se rallume ensuite, mais cette fois-ci sans Godefroid IV. Baudouin prend Liège, détruit Thuin et pousse jusqu'à Huy. Henri III riposte en entrant en Flandre. Baudouin anime la résistance à Arques d'où, d'après la légende, il fait construire en trois nuits un immense fossé allant jusqu'à La Bassée. Ce fossé ne s'avère toutefois inutile, puisque Henri III, aidé de l'ancien châtelain de Cambrai, Jean de Béthune, le franchit, ravage le pays et prend Tournai (juin 1054), alors que Baudouin essuie un échec devant Anvers, défendue par Frédéric de Luxembourg (1055). C'est la mort, l'année suivante de Henri III qui permet l'arrêt du conflit. Lors de sa généflexion à Cologne (1056) et après les négociations de paix à Andemach (1056 et 1059) la cession du margraviat d'Ename (comté d'Alsot), du château de Gand, du pays de Waes et des Quatre-Métiers, ainsi que des cinq îles de la Zélande, est confirmée au profit de Baudouin V. De plus, le mariage de Richilde de Hainaut et de Baudouin Ier est entériné, la ville de Tournai entrant sous son autorité. En 1060, à la mort de son beau-frère Henri Ier, il devient tuteur du nouveau roi Philippe Ier, puis seul régent de France après le remariage de la reine Anne de Kiev. En tant que tel, il s'interdit d'accorder l'aide de la France à Guillaume le Bâtard, duc de Normandie, qui projette de conquérir l'Angleterre, mais lui accorde celle des Flamands, le futur Conquérant ayant épousé sa fille Mathilde. Il avait marié en 1063 un autre de ses cinq enfants, Robert, à Gertrude de Hollande, lui attribuant la partie impériale du comté de Flandre. Après sa mort, le plus puissant des comtes de Flandre fut inhumé au milieu du chœur de l'église St-Pierre à Lille, ville dont il avait fait sa capitale et dont le plus ancien document écrit est une charte de dotation du comte à cette église, par laquelle il lui donnait une ferme à Flers et les deux tiers des revenus de l'église d'Annappes (1066).

Fonts : persona: [JL\\_Mondanel](#) (généalogie Flandres) 23 iii 2011, familia: D.Thuret (site Terlinden-Potesta) 26 i 2014, [P.Mahieu](#) "lerebe" v 2024 11

... [relation] ...

**138.995.883 Adélaïde (Capétiens)**, comtesse de Corbie, nascuda el 1009, morta el 8 de gener de 1079, abbaye Notre-Dame, Messines, Flandre-Occidentale (Belgique), enterrada, crypte, église de l'abbaye Notre-Dame, Messines, Flandre-Occidentale (Belgique) (a l'edat de 70 anys). Pares: [277991766](#) [277991767](#). [relation] **Richard**, duc de Normandie (1026-1027), nascut al voltant de 1000, mort el 6 d'agost de 1027 (a l'edat de possiblement 27 anys), fill de **Richard II le Bon**, duc de Normandie †1026 (veure [277946618](#)) i **Judith de Rennes** 982/987-1017 (veure [277946619](#)).

Nota : **ADELA de France** (-Messines 8 Jan 1079, bur Messines, Benedictine monastery). The Chronicle of Alberic de Trois-Fontaines names "soror...regis Henrici Adela" as wife of "Balduino Insulano"[244]. The Genealogiæ Scriptoris Fusniacensis names "Alam comitissam Flandrensem" as the daughter of King Rober[245]. She is named as daughter of King Robert in a manuscript whose attribution to Orderic Vitalis is disputed, which also refers to her marriage[246]. Kerrebrouck mentions her betrothal to Duke Richard "très jeune" but does not cite the primary source on which this is based[247]. "Richardus Nortmannorum dux" agreed grants of property to "Adela" on the occasion of their marriage by charter dated Jan 1026, which does not specify her parentage[248]. Her father gave her the seigneurie of Corbie as her dowry. Ctss de Contenance. She founded the Benedictine monastery at Messines near Ypres. Philippe I King of France donated "villam in pago Parisiacensi sitam...Curtesiolium" to Saint-Denis, at the request of "amita mea soror...patris mei H...Adela", by charter dated 1060, after 4 Aug[249]. The necrology of the abbey of Saint-Denis records the death "VI Id Jan" of "Adelaidis comitissa"[250]. **Betrothd (Jan 1027) to RICHARD III**, Duke of Normandy, son of RICHARD I Duke of Normandy & his first wife Judith de Bretagne ([1001]-6 Aug 1027). **m (Amiens 1028) BAUDOUIN de Flandre**, son of BAUDOUIN IV "le Barbu/Pulchrae Barbae" Count of Flanders & his first wife Ogive de Luxembourg ([1012/13]-Lille 1 Sep 1067, bur Lille, Saint-Pierre). He succeeded his father in 1035 as BAUDOUIN V "le Pieux/Insulano" Count of Flanders. He was regent of France for his nephew Philippe I King of France 1060-1066/67. [244] Chronica Albrici Monachi Trium Fontium 1060, MGH SS XXIII, p. 792. [245] Genealogiæ Scriptoris Fusniacensis 2, MGH SS XIII, p. 252. [246] Chibnall, M. (ed. and trans.) The Ecclesiastical History of Orderic Vitalis, (Oxford Medieval Texts, 1969-80), Vol. IV, Appendix I, p. 350. [247] Kerrebrouck (2000), p. 58. [248] Spicilegium Tome III, p. 390. [249] Prou, M. (ed.) (1908) Recueil des actes de Philippe I roi de France (Paris), IV, p. 13. [250] Obituaires de Sens Tome I, 1, Abbaye de Saint-Denis, p. 307.

" d'azur semé de lys d'or." **Fonda en 1057 ou 1065, suivant les sources, l'abbaye de Messines à 2 lieues d'Ypres pour 30 filles nobles qui suivaient la règle de Saint Benoît et 12 ecclésiastiques pour leur administrer les sacrements. Après la mort de son époux, elle alla à Rome et reçut du pape Alexandre II le voile de religieuse.**

Fonts : persona: D.Thuret (site Terlinden-Potesta) 26 i 2014, YRomain (27.07.08), [J-P de Palmas](#) (Charles Cawley & FMG) 19 xii 2017, F.Ripart (E. Boumazel, le gouvernement capétien), casament 1: O.Guionneau (<http://fmq.ac/Projects/MedLands/NORMANDY.htm>; 29 XI 09), familia 2: D.Thuret (site Terlinden-Potesta) 26 i 2014, [P.Mahieu](#) "lerebe" v 2024 11

... fills:

- Baudouin**, nascut el 1030, mort el 17 de juliol de 1070 (a l'edat de 40 anys). Veure [277995484](#).
- Robert**, àlies Robert le Frison, nascut al voltant de 1031, mort el 3 d'octubre de 1093, château de Wynendaele (Belgique) (a l'edat de possiblement 62 anys). Veure [13696338](#).
- Mathilde**, nascuda al voltant de 1032, morta el 2 de novembre de 1083, Caen (Calvados), enterrada el 1083, abbatale de la Trinité, Abbaye aux Dames, Caen (Calvados) (a l'edat de possiblement 51 anys). Veure [69497941](#).
- Constance**, nascuda el 1036, morta el 1094 (a l'edat de 58 anys). Veure [277995505](#).

**138.995.888 Guillaume I**, seigneur de Garlande, de Livry-Gargan i de Gournay, mort abans de 1095. Pares: [277991776](#) [277991777](#).

Nota : Guillaume I de Garlande[1],[2],[3], peut-être né en 1055. Il est le fils d'Adam de Garlande et d'Eustache de Monthéry, et petit-fils d'Aubert [4], [5]. Il est mort avant 1095.



Seigneur de Garlande et de Livry-Gargan, de Gournay-sur-Marne, héritage de sa mère Eustache de Monthéry, et peut-être de Chantilly. La famille de Garlande, originaire de la Brie, est de modeste extraction, probablement de lignage chevaleresque. La connaissance de la famille, fidèles du roi, commence avec Adam qui exerce l'avouerie de deux domaines proches de Faremoutiers dépendant de l'abbaye Saint-Jean de Lagny. La biographie de Louis VI d'Éric Bournazel ne donne pas plus d'informations. La fortune de la famille de Garlande commence à la fin du règne de Philippe Ier avec Gilbert dit Païen et se développe avec Étienne de Garlande pendant le règne de Louis VI. Devenu chancelier de France, seigneur de Livry, il y construit un manoir. Quelques habitations de serfs se regroupent alors autour du château. Le seigneur était très apprécié du peuple, grâce aux donations qu'il fait en 1111 au monastère de Saint-Martin-des-Champs. Il meurt en 1120. On ne le connaît qu'indirectement : un texte du XI<sup>ème</sup> siècle voit Anseau de Garlande, fils d'Adam, renoncer avec ses frères à l'avouerie de Saint-Pierre de Lagny. Il est nommé Guillaume selon La Chesnaye Desbois

... [relation] ...

**138.995.889 Havoise N.**

Nota : Nommée Agnès de Pepsy selon La Chesnaye.

Fonts : persona: F.Ripart (E. Bournazel, le gouvernement capétien), familia: N. Danican (La Chesnaye Desbois)

... fills:

- a. **Gilbert Païen**, seigneur de Noisiel, mort, sénéchal de France (possible filla: Héloïse de Garlande ca 1092-1164). Casat amb Mahaut de Corbeil, filla de Gaudri, vicomte de Corbeil i Eremburge du Donjon de Corbeil, visible:

Nota :

Héloïse de Garlande, dont l'analyse des lettres nous indique qu'elle " est d'un niveau social inférieur à celui d'Abélard qui était noble, pourrait quand même être la fille d'un très grand seigneur tel que Gilbert de Garlande...ou, mieux celle de Gilbert de Garlande. Gardons cette Héloïse, d'origine inconnue, comme fille possible de Gilbert de Garlande ou de Gilbert de Garlande ...mais nous ne pouvons absolument pas la maintenir comme fille factuelle ni même "possible", d' Eustachie de Possesse...bien connue de plusieurs spécialistes généalogistes contemporains dont J.-N- Mathieu, Henry Fajet de Casteljou et Edouard de Saint-Phalle. Héloïse de Garlande pourrait être une demi-soeur de Manassès de Garlande, Gilbert de Garlande ou Gilbert de Garlande ayant pu avoir une relation hors mariage qui aurait engendré l'amoureuse impénitente. 28/7/2016 : JB de La Grandière qui "décroche" les liens factuels en ne gardant que le lien paternel "possible".

La première date certaine que nous avons de la famille de Garlande est donnée par une charte délivrée entre 1079 et 1095 en faveur de Saint-Martin-des-Champs. Gilbert, du consentement de ses frères Étienne, cleric, Anseau, Guillaume et Gilbert, abandonne au prieur contre 80 livres la terre de Noisiel et ses dépendances. Il semble exercer une certaine domination féodale dans la région.

**GILBERT** [Guy/Payen] de Garlande . "Paganus, Ansellus et Willelmus de Garlanda" confirmed the donation by "Albertus miles" of "ecclesiam de Monciaco" to Saint-Martin-des-Champs by charter dated to [1092][1778]. "Gislebertus cognomento Paganus" donated the seigneurie of Noisiel to Saint-Martin-des-Champs, with the consent of "fratribus suis Stephano...clerico, Anselmo, Willelmo et alio Gilleberto", by charter dated to [1079/1 May 1095][1779]. Seneschal of France. William of Tyre names "Guido de Garlanda Francorum regis dapifer" among those who left on the First Crusade in 1096 with Robert Count of Flanders[1780]. William of Tyre names "Galterus...de Garlanda Francorum regis dapifer" among those who fought "Solimannus" in 1097[1781]. Albert of Aix records the brave participation of "...Paganus de Garlanda dapifer regis Francorum..." in the siege of Nikaia, dated to mid-1097 from the context[1782]. [1778] Paris St Martin-des-Champs, Tome I, V, p. 6. [1779] Paris St Martin-des-Champs, Tome I, 62, p. 100. [1780] WT I.XVII, p. 46. [1781] WT III.IV, p. 116. [1782] Albert of Aix (RHC), Liber II, Cap. XXVII, p. 320.

Fonts : persona: F.Ripart (E. Bournazel, le gouvernement capétien), J-P.de Palmas (FMG) 4.viii.2016, familia: J-P.de Palmas (Société Historique et Archéologique de Gâtinais (tome XXX, 1912), la Société Historique de Gournay (janvier 2002)) 26 i 2012

- b. **Anseau**, nascut al voltant de 1069, mort el 1 de gener de 1118 (a l'edat de possiblement 49 anys). Veure **139710862**.

- c. **Guillaume**, assassinat el 23 de març de 1120. Veure **69497944**.

- d. **Étienne**, nascut al voltant de 1070, mort el 14 de gener de 1150, Gournay (Seine-Saint-Denis) (a l'edat de possiblement 80 anys), archidiacre de Notre-Dame de Paris (1106), chancelier de France (1119-1127 et 1132-1137), sénéchal de France (1120-1127).

Nota : Étienne de Garlande (né v. 1070, et mort le 14 janvier 1150)[1] était un homme d'Église et homme politique français du XII<sup>e</sup> siècle, fils de Guillaume de Garlande. Il était le frère de Gilbert, dit Païen, sénéchal de France, Anseau, sénéchal de France, Guillaume, sénéchal de France et Gilbert, dit le Jeune, bouteiller de France. **Biographie**

Il est d'abord le chapelain du roi Philippe Ier. L'évêque de Beauvais, Anseau ou Ansel, meurt en novembre 1099. Par droit de régle, les revenus épiscopaux reviennent au roi en l'absence d'un titulaire. En plus, par droit de dépouille, les biens meubles du défunt reviennent aux officiers royaux. Pour arrêter cette perte de revenus, le chapitre de la cathédrale élit, en 1100, Étienne de Garlande [2] évêque de Beauvais, à Soissons, alors siège de l'épiscopat, mais l'évêque de Chartres, ~~2769~~ 2769 de Chartres, dénonce cette élection auprès des légats du pape en le

traitant d'homme « illettré et dépravé » excommunié en les passé « pour adultère public par l'archevêque de Lyon légat de l'Église romaine ». Il écrivit au pape Pascal II pour protester contre « l'usurpateur ... pris en dehors des ordres sacrés, car il n'est même pas sous-diacre ». Yves de Chartres enverra une seconde lettre au pape moins accusatrice. Le pape exigea une seconde élection qui vit Galon, abbé de Saint-Quentin élu par la partie réformatrice du chapitre de Beauvais. Le roi Philippe Ier et son fils s'opposèrent « de consentir à l'élection et de remettre à l'élu les biens épiscopaux et le roi fit serment que, lui vivant, jamais Galon ne serait évêque de Beauvais ». Le pape fit alors de Galon son légat en Pologne. Le conflit entre l'évêque Yves de Chartres, Adèle de Blois et Hugues Ier du Puiset va permettre de trouver une solution au choix de l'évêque de Beauvais après la mort de l'évêque de Paris, Foulques, le 8 avril 1104. Yves de Chartres intervint pour faire nommer évêque de Paris, Galon. Le pape Pascal II accepta ce transfert d'évêché et consacra le nouvel élu en 1105. Un accord intervint entre le chapitre de la cathédrale Saint-Pierre de Beauvais et le roi en 1104 rappelant que les chanoines doivent « obéissance au pape, en tant que chef des apôtres » mais le roi rappelle « le service qu'ils lui doivent en tant que seigneur ». Une nouvelle élection eut lieu en 1104 pour l'évêché de Beauvais qui se fit en faveur de Godefroy de Pisseleu, peut-être un ancien chapelain et chancelier royal. En 1105, Étienne de Garlande devient après la résignation d'Étienne de Senlis, l'archidiacre de Notre-Dame de Paris puis chapelain de la chapelle royale et doyen de la collégiale Saint Aignan d'Orléans. Le roi Philippe Ier le nomme en 1106 chancelier de France et garde du sceau royal. Il conserve sa charge avec Louis VI qui lui donne en 1121 la charge de sénéchal de France après le décès de son frère Guillaume II. En 1108, Guillaume de Champeaux quitte ses fonctions d'écolâtre de Notre-Dame de Paris et se retire près de l'oratoire Saint-Victor aux portes de Paris. Ses disciples et Pierre Abélard l'y rejoignent pour y suivre ses cours. Pierre Abélard rompt avec Guillaume de Champeaux, se retire à Melun avant de tenter de devenir maître de l'école de la cathédrale de Paris. Devant le refus, il obtient l'aide d'Étienne de Garlande pour fonder son école sur le Montagne Sainte-Geneviève. En 1113, après le départ de Guillaume de Champeaux, élu évêque de Châlons, le roi Louis VI fonde l'abbaye Saint-Victor qui va rayonner grâce à son école et ses maîtres, dont Hugues de Saint-Victor entre 1118 et 1141. En 1113, Pierre Abélard quitte Paris pour suivre les cours de lecture sacra, l'Écriture sacré, d'Anselme de Laon. Il revient ensuite à Paris, mais ses malheurs de 1117-1118 vont l'amener à devenir moine à l'abbaye de Saint-Denis. L'abbé Adam l'autorise à reprendre ses cours, mais ses écrits sont condamnés au concile de Soissons en 1121. En 1122, sur intervention d'Étienne de Garlande et du comte de Thibaut IV de Blois interviennent auprès du nouvel abbé de Saint-Denis, Suger, pour permettre à Pierre Abélard de reprendre ses enseignements à l'ermitage du Paraclet, près de Nogent-sur-Seine où il a été rejoint par Héloïse après son expulsion d'Argenteuil. En 1126, il tente de transmettre son poste de sénéchal de France contre l'avis du roi à son neveu Amaury II de Montfort, héritier des Monthéry. Le roi confisque le 3 août 1127 les charges d'Étienne de Garlande et les biens du neveu. Tous deux entrent alors en dissidence et se réfugient dans leur château fortifié de Livry-en-l'Aunoy. Ils bénéficient du soutien du roi d'Angleterre et du comte de Champagne, ce qui pousse le roi Louis VI à assiéger les rebelles qui résistent au cours des mois d'avril et mai 1128. Les soldats finissent par prendre les lieux et détruisent le château. Étienne de Garlande est déchu de ses charges palatines et ses biens sont saisis. La charge de sénéchal a été transmise en 1131 à Raoul Ier de Vermandois, cousin du roi. En l'absence du chancelier, le notaire Algrin signe les actes. Puis, avant mai 1128, Louis VI nomme Simon de Chécy, chapelain d'Orléans, chancelier. Il le reste jusqu'à sa mort au premier semestre 1132. Après un nouvel intérim d'Algrin, Étienne de Garlande retrouve sa charge de chancelier et la conserve jusqu'à la mort du roi. On connaît des actes signés d'Étienne de Garlande chancelier en 1133 et 1134. Des biens que possédait Étienne de Garlande à Paris, le clos Garlande, la seule trace reste aujourd'hui la rue Galande. Il a aussi fait construire la chapelle Saint-Aignan sur l'île de la Cité, vers 1116 (aujourd'hui propriété du séminaire de Paris). Il se retire à Orléans où il occupe la charge de doyen de l'église Sainte-Croix. La charge de chancelier est reprise par Algrin jusqu'à la fin de 1139. Suger, l'abbé de Saint-Denis est alors le plus proche conseiller du roi Louis VII. **Notes et références**

- ↑ BnF Gallica : Père Anselme - Histoire généalogique et chronologique de la maison royale de France des Pairs, Grands officiers de la couronne et de la Maison du roi; et des grands barons. Tome sixième - Paris - 1730 [archive]
- ↑ Éric Bournazel - Louis VI le Gros - pp.73-74 - Fayard

**ETIENNE de Garlande** (-14 Jan 1150). Chancellor of France. The Chronicon Mauriniacensi records the death of "Willelmo Ansellî dapifero germano", adding that "Stephanus Cancellarius...frater armorum" was made "Major regiæ domus"[1944]. Seneschal of France, named in charters dated 1120 to 1124[1945]. The abbot of Saint-Germain-des-Prés and "Stephani de Garlanda", who held "castrum Gurnaicum...in advocacione pro Amalrico Ebrocensi comite neptis sue filio", agreed terms for renouncing certain revenues by charter dated 1138[1946]. Bishop of Beauvais . [1944] Ex Chronico Mauriniacensi, II, RHGF XII, p. 76. [1945] Listed in Arbois de Jubainville, Tome II, pp. 274-5. [1946] Poupardin, R. (1909) Recueil des chartes de l'abbaye de Saint-Germain-des-Prés (Paris) ("Paris Saint-Germain-des-Prés"), Tome I, LXXXIX, p. 137. Fonts : persona: N. Danican (La Chesnaye Desbois), F.Ripart (E. Bournazel, le gouvernement capétien), J-P de Palmas ([wikipedia](#) et FMG) ix 2010

e. **Gilbert**, seigneur de Tournan-en-Brie, mort entre el 1135 i 1154, bouteiller de France (1112, révoqué en 1127) (possible filla: Héloïse de Garlande ca 1092-1164).  
Casat amb **Eustachie de Possesse**, àlies dite Comtesse, dame de Tournan-en-Brie, morta abans de 1166, filla de **Gui de Possesse** i **Hedwige de Dammartin**, dame de Tournan-en-Brie, visible:

Nota :

Héloïse de Garlande, dont l'analyse des lettres nous indique qu'elle "est d'un niveau social inférieur à celui d'Abélard qui était noble, pourrait quand même être la fille d'un très grand seigneur tel que Gilbert de Garlande, ou, mieux celle de Gilbert de Garlande. Gardons cette Héloïse, d'origine inconnue, comme fille possible de Gilbert de Garlande ou de Gilbert de Garlande...mais nous ne pouvons absolument pas la maintenir comme fille factuelle ni même "possible", d' Eustachie de Possesse...bien connue de plusieurs spécialistes généalogistes contemporains dont J.-N. Mathieu, Henry Fajet de Casteljalou et Edouard de Saint-Phalle. Héloïse de Garlande pourrait être une demi-sœur de Manassès de Garlande, Gilbert de Garlande ou Gilbert de Garlande ayant pu avoir une relation hors mariage qui aurait engendré l'amoureuse impénitente. 28/7/2016 : JB de La Grandière qui "décroche" les liens factuels en ne gardant que le lien paternel "possible".

**GILBERT** (-after 1127). "Gislebertus cognomento Paganus" (Gilbert de Garlande) donatona the seigneurie of Noisiel to Saint-Martin-des-Champs, with the consent of "fratribus suis Stephano...clerico, Anselmo, Willelmo et alio Gilleberto", by charter dated to [1079/1 May 1095][1955]. Bouteiller de France [1112], dismissed 1127. [1955] Paris St Martin-des-Champs, Tome I, 62, p. 100. Fonts : persona: F.Ripart (E. Bournazel, le gouvernement capétien), J-P de Palmas (Charles Cawley & FMG) ix 2010, família, defunció: F.Ripart (E. Bournazel, le gouvernement capétien)

**138.995.898 Geoffroi**, seigneur de Montmorency. Pares: **277991796** **277991797**.

Nota : **GEOFFROY "Le Riche"** (-after [1085]). Duchesne suggests that he was Geoffroy de Montmorency, son of [Bouchard III] Seigneur de Montmorency & his wife ---[289]. The naming of his son Hervé, a name typical of the Montmorency family, suggests that this may be correct.

"Dominum Godefridum eiusque uxorem ac eorum decentem prolem" donated "ecclesiam villæ...Turris" to the abbey of Saint-Martin de Pontoise by charter dated to [1085] witnessed by "Hervicus, Walterius, Amalricus...<sup>[296]</sup> **m RICHILDE**, daughter of ---, "Theobaudus de Gisortio" confirmed

donations to Saint-Martin de Pontoise made by "Theobaldus, Pagani de Gisors et nobilis matronæ Mathildis filius...Godefridus Dives et Richildis uxor eius...Paganus de Gisortio uxorque eius Mathildis...Hugo filius Pagani mortuus sepelitur in æde S Martini, Mathildis eius relicta et Theobaudus frater..." by charter dated to [1149][291]. Geoffroy & his wife had [two] children. [289] Duchesne (1624), p. 677. [290] Pontoise Saint-Martin XV, p. 13. [291] Pontoise Saint-Martin CVI, p. 83. **Fondation du prieuré de St-Prix de Tour par Geoffroi Le Riche**

Voir le Cartulaire de l'abbaye de Saint-Martin de Pontoise. 1-2 / publié d'après les documents inédits par J. Depoin..., édition de 1895 à 1909 En 1904, le quatrième fascicule avec les pages 407 à 417 donne les bonnes précisions <http://hpxvexin.free.fr/content/histoire-et-patrimoine/secteur/ceryg-pontoise/commune/pontoise/docs/Pontoise-Cartulaire%20St-Martin-4-5.pdf> jblg 19/8/2015

" **m RICHILDE**, daughter of ---, "Theobaudus de Gisortio" citée en 1145 (voir supra) ne demande qu'à être remplacée...et devenir **Richilde de Gisors** fille d'un "Theobaudus de Gisortio" qui est **Thibaut de Gisors** et non **Thibaut de Gisors**. JB de La Grandière 23/8/2015 **Geoffroy Le Riche** est bien le grand-père des enfants de Mahaut /Mathilde, tels que vu dans un acte cité par Duchesne. "fmg" émet un doute sur la filiation Depoin et préfère donner **Geoffroi de Montmorency** à la place de **Geoffroy Le Riche**. fmg se base sur l'onomastique en disant qu'Hervé est un prénom bien Montmorency...; pour moi, **Richilde de Montmorency** est un élément suffisamment éloquent, avec toutes chronologies concordantes. La situation "fmg" perturbe l'ensemble de la filiation Gisors, équilibrée par Depoin, il faudra y revenir. Il aura aussi oublié la mention de **Mathilde de Gisors** comme petite-fille de Geoffroy "le Riche". JB de La Grandière 18/8/2015

Font: : persona: F-L. Jacquier - généalogies normandes, J-P.de Palmas (FMG) et Fondation du prieuré de St-Prix de Tour par Geoffroi Le Riche ) 6 x 2012, familia: F-L. Jacquier - généalogies normandes, J-P.de Palmas (FMG) 6 x 2012

... [relation] ...

**138.995.899 Richilde de Montmorency**, morta després de 1088. Pares: **277991798** i **277991799**. [relation] **Geoffroy Le Riche**, seigneur de Chars i de Marbeuf.

Nota : " **m RICHILDE**, daughter of ---, "Theobaudus de Gisortio" citée en 1145 (voir fiche de **Geoffroi de Montmorency**) ne demande qu'à être remplacée...et devenir **Richilde de Gisors** fille d'un "Theobaudus de Gisortio" qui est **Thibaut de Gisors** et non **Thibaut de Gisors**. JB de La Grandière 23/8/2015 **Richilde** est une Montmorency fille de Foucaud...petite-fille de **Boucharde de Montmorency**. Elle n'épouse pas un Geoffroy "Le Riche" de Montmorency (inconnu dans cette famille) mais un Geoffroy "Le Riche" tout simple et aussi inconnu JB de La Grandière qui ne corrige pas le nom de l'époux mais place **Richilde** (qui était sans patronyme) dans la famille de Montmorency. 18/8/2015 **Richilde** n'a eut qu'un époux qui figure en doublon ainsi que sa fille Mahaut / Mathilde. La situation devra être "décantée" pour choisir la bonne voie qui enlèvera les doublons. JB de La Grandière 19/8/2015 + 23/8/2015

Font: : familia: 2: F-L. Jacquier - généalogies normandes, J-P.de Palmas (FMG) 6 x 2012

... fills:

a. **Mathilde**. Veure **69497949**.

... fills **138995899** (X1):

a. **Mahaut**.

Casada amb **Thibaut Payen**, seigneur de Gisors, de Neaulles-Saint-Martin, de Chars i de Bézu, seigneur de Marbeuf (abans de 1077-després de 1120), fill de **Hugues Francon**, seigneur de Gisors †1088/ i ? 2, visible:

Nota : Duchesne n'était pas inconnu de Joseph Depoin. **Geoffroi de Montmorency** est tout a fait inconnu dans cette famille et la raison de l'inventer ne tient pas si l'on suit les commentaires de Joseph Depoin parus à la suite des articles publiés dans le bulletin de la Sté Historique du Vexin (1904 pp 407 à 417) **Geoffroy Le Riche** est l'époux de **Richilde de Montmorency**, fille de Foucaud de Montmorency...; ce Geoffroy ("Le Riche") est le père de Mahaut /Mathilde, ( **Mahaut Le Riche** épouse de Thibaut Payen de Gisors...( **Thibaut de Gisors**) ceci étant alors en conformité avec la charte mentionnée par Duchesne et neutralise une objection fmg concernant une date...qui devient conforme, **Mathilde de Montmorency** n'étant pas une Montmorency mais **Mahaut Le Riche** fille d'une autre **Mathilde/Mahaut inconnue** épouse de Hugues Francon. Depoin, savait interpréter les textes médiévaux régionaux d'une meilleure manière que ne le pouvait Duchesne qui manquait d'éléments et ne disposait pas des "méthodes modernes de la fin du XIX<sup>e</sup> siècle. JB de La Grandière 18/8/2015 (les corrections n'ont pas été faites) Les enfants de cette "Mathilde de Montmorency" figurent en "doublon" comme enfants de [mahaut/le riche/0/Mahaut Le Riche] (Mahaut est une forme diminutive de Mathilde). Ces enfants figurent comme "témoins" sauf **Mathilde de Gisors** qui témoigne aussi et permet de lister le père de son époux. Joseph Depoin a précisé et clarifié des éléments de la famille de Gisors qui avaient été publiés dans le Bulletin de la Société Historique du Vexin, en faisant éditer son travail en deux tomes, dont les pages qui nous intéressent sont **le pages 407 à 417**. On peut supposer que "fmg" n'aura lu que les articles parus dans le Bulletin et non les compléments parus dans l'ouvrage mis en référence. JB de La Grandière 18/8/2015

Font: : persona, familia: JB de La Grandiere (Joseph Depoin : Cartulaire de Saint-Martin de Pontoise I pp 407-412 Gisors) 18 viii 2015

**138.995.944 Guigues le Gras**, comte d'Albon i de Grenoble, nascut el 1045, mort després de 1095. Pares: **277991888** i **277991889**.

... [relation] ...

**138.995.945 Pétronille d'Argental**, nascuda al voltant de 1050, morta.

... fills:

a. **Guigues**, àlies Wigo, nascut al voltant de 1070, mort el 21 de desembre de 1125 (a l'edat de possiblement 55 anys). Veure **69497972**.

**138.995.946 Roger le Grand de Hauteville**, duc de Calabre, conte di Sicilia, nascut al voltant de 1031, Hauteville-la-Guichard (Manche), mort el 22 de juny de 1101, Mileto (Itàlia), enterrat, abbaye de la Sainte-Trinité, Mileto (Itàlia) (a l'edat de possiblement 70 anys). Pares: **277991892** i **277991893**. [relation] **Judith de Normandie**, nascuda entre el 1038 i 1042, morta al voltant de 1076, filla de **Guillaume de Normandie**, comte d'Evreux 1006-1067 (veure **279429254**) i **Havoise Giroie** †1038..1042 (veure **279429255**). [relation] **Adelaide del Vasto**, morta el 16 d'abril de 1118, regente de Sicile, filla de **Manfredo del Vasto**, Marchese di Savona (veure **279420906**) i **Elena du Vintimiglia** (veure **279420907**). [relation] **Ne N**.

Nota : Roger I (c. 1031-1040[1] - June 22, 1101), called Bosso and the Great Count, was the Norman Count of Sicily from 1071 to 1101. He was the leader who expelled the Muslim Moors from Southern Italy, which was welcomed by the native Christians. Roger I was also the last great leader of the Normans who ruled Southern Italy. **Conquest of Calabria and Sicily** Roger was the youngest son of Tancred of Hauteville by his second wife Fredisenda. By tradition, he was said to be the descendant of the Norseman (Viking) named Hallt, who is said to have settled in Normandy of northern France in the 10th century. Roger arrived in Southern Italy soon after ~~1056~~ 1054 Geoffrey Malaterra, who compares Robert Guiscard and his brother

Roger to "Joseph and Benjamin of old," said of Roger: "He was a youth of the greatest beauty, of lofty stature, of graceful shape, most eloquent in speech and cool in counsel. He was far-seeing in arranging all his actions, pleasant and merry all with men; strong and brave, and furious in battle.[3]" For a time Roger lived like a bandit in his castle of Scalea, on the Gulf of Policastro. He shared the conquest of Calabria with Robert. In a treaty of 1062, the brothers divided the conquest by making a kind of "condominium," by which either was to have half of every castle and town in Calabria. Robert decided to use Roger's genius to conquer Sicily. At the time, it was ruled by Arab Muslims and the population was mostly Greek Byzantine Christians. The Arab princes had become all but independent of the sultan of Tunis. In May 1061 the brothers crossed from Reggio and captured Messina. After they took Palermo in January 1072, Robert Guiscard, as suzerain, invested Roger as Count of Sicily. Robert retained Palermo, half of Messina, and the north-east portion (the Val Demone). Not till 1085, was Roger able to undertake a systematic conquest. In March 1086 Syracuse surrendered, and when in February 1091 Noto yielded, the conquest was complete. Much of Robert's success had been due to Roger's support. Similarly, when the leadership of the Hautevilles passed to Roger, he supported his nephew Duke Roger against Bohemund I of Antioch, Lando IV of Capua, and other rebels. In return for his uncle's aid against Bohemund and the rebels, the duke Roger surrendered his share in the castles of Calabria to his uncle in 1085, and in 1091 his inheritance in Palermo. Roger's rule in Sicily became more absolute than that of Robert Guiscard's in Italy. In addition, due to immigration by Lombards and Normans, Latin Christianity gradually replaced that of the Greek Byzantine tradition. At the enfeoffments of 1072 and 1092, no great undivided fiefs were created. The mixed Norman, French and Italian vassals all owed their benefices to the count. No feudal revolt of importance arose against Roger. **Conquest of Malta** In 1091 Roger, in order to avoid an attack from North Africa, set sail with a fleet to conquer Malta. His ship reached the island before the rest. On landing, the few defenders the Normans encountered retreated and the following day Roger marched to the capital Mdina. Terms were discussed with the local qadi. It was agreed that the islands would become tributaries of the count himself and that the qadi should continue to administer the islands. With the treaty many Greek and other Christian prisoners were released, who chanted to Roger the Kyrie eleison. He left the islands with many who wished to join him and so many were on his ship that it nearly sank, according to Geoffrey Malaterra. **Rule of Sicily** Politically supreme, the count also became master of the insular church. The Papacy, favouring a prince who had recovered Sicily from Greeks and Muslims, in 1098 granted Roger and his heirs the Apostolic Legateship of the island. Roger created new Latin bishoprics at Syracuse, Girgenti and elsewhere, nominating the bishops personally, while he turned the archbishopric of Palermo into a Catholic see. He practiced general toleration towards Arabs and Greeks. In the cities, the Muslims, who had generally secured such rights in their terms of surrender, retained their mosques, their kadis, and freedom of trade; in the country, however, they became serfs. Roger drew the mass of his infantry from the Muslims; Saint Anselm, visiting him at the siege of Capua, 1098, found "the brown tents of the Arabs innumerable". Nevertheless, the Latin element began to prevail, as Lombards and other Italians flocked to the island in the wake of the conquest, and the conquest of Roger proved decisive in the steady decline of Muslim power in the western Mediterranean from this time. **Family** Roger's eldest son was a bastard named Jordan, who predeceased him. His second son, Geoffrey, may have been a bastard, but may also have been a son of his first or second wife. Whatever the case, he was a leper with no chance of inheriting. Roger's first marriage took place in 1061, to Judith, daughter of William, Count of Évreux and Hawisa of Echauffour. She died in 1076, leaving all daughters:

A daughter, married Hugh of Gircea (died 1075/6), the first count of Paterno  
 Matilda (1062 - before 1094) married firstly (repudiated before 1080) as his second wife, Robert, Count of Eu married secondly (1080, divorced 1088) as his second wife, Raymond IV of Toulouse  
 Adelisa (died 1096), married in 1083 to Henry, Count of Monte Sant'Angelo  
 Emma (died 1120), briefly engaged to Philip I of France; married firstly William VI of Auvergne and secondly Rudolf, Count of Montescaglioso.

In 1077, Roger married a second time, to Eremburga of Mortain, daughter of "William, Count of Mortain" (probably William Warlenc). Their children were:

Mauger, Count of Troina  
 Matilda, married Guigues III, Count of Albon  
 Muriel (died 1119), married Josbert de Lucy  
 Constanca, married Conrad of Italy  
 Felicia, married King Coloman of Hungary  
 Violante, married Robert of Burgundy, son of Robert I of Burgundy  
 Flandina, married Henry del Vasto  
 Judith (died 1136), married Robert I of Bassunvilla

Roger's third and last wife was Adelaide del Vasto, niece of Boniface, Lord of Savona. They married in 1087. Their children were: Simon, Count of Sicily  
 Matilda, married Ranulf II, Count of Alife Roger II, Count, later King, of Sicily Maximilla, married Hildebrand VI (of the Aldobrandeschi family) **Notes**  
 1.^ The exact date of his birth is unknown. According to Hubert Houben, he was probably born later, around 1040 (see: Roger II of Sicily: a ruler between East and West, 2002) 2.^ Hill, James S. The Place-names of Somerset, St. Stephen's printing works, 1914, Princeton University. Page 256 3.^ Revue de l'Avranchin et du pays de Granville, Volume 31, Issue 174, Parts 3-4. "Société d'archéologie, de littérature, sciences et arts d'Avranches, Mortain, Granville," University of Michigan. **Bibliography**

- Norwich, John Julius. The Normans in the South 1016-1130. London: Longmans, 1967.
- Aubé, Pierre. Roger II de Sicile. Un Normand en Méditerranée. Payot, 2001.
- Houben, Hubert (translated by Graham A. Loud and Diane Milburn). Roger II of Sicily: Ruler between East and West. Cambridge: Cambridge University Press, 2002.
- Alex Metcalfe. The Muslims of Medieval Italy. Edinburgh, 2009.

[http://en.wikipedia.org/wiki/Roger\\_I\\_of\\_Sicily](http://en.wikipedia.org/wiki/Roger_I_of_Sicily)

---

**ROGER de Hauteville**, son of TANCRED de Hauteville & his second wife Fressenda --- ([1031]-Mileto 22 Jun 1101, bur Mileto, Abbey of the Holy Trinity). Malaterra names "septimus Rogerius minor" last among the sons of Tancred & his second wife[385]. The Annals of Romoald agree that he was the youngest son[386]. Amatus records that the brothers "Mauger, Geoffrey, William and Roger" arrived in Apulia from Normandy[387], dated from the context to [1054/57]. He joined his brother Robert Guiscard in Calabria in autumn 1057, where he soon subdued much of the western part of the peninsula from his base at Cape Vaticano. He helped suppress a rebellion in Melfi, but quarrelled with his brother and left his service in early 1058. He joined his brother Guillaume Count of the Principate, and installed himself in the castle of Scalea from where he led a life of brigandage. He helped his brother Robert Guiscard to suppress the rebellions in Calabria triggered by the famine of 1058, in return for the promise of half the territory involved. He captured Messina in 1061, and crossed to Sicily. The Chronicon Breve Normannicum records "Rogerius comes" captured "Mandorium" in 1061[388]. Still not having received his reward for helping Robert Guiscard in 1058, Roger issued an ultimatum in 1062. Robert reacted by besieging Roger at Mileto, but was captured at Gerace. A compromise was reached, seemingly based on a scheme to divide each town and castle into two separate areas of influence[389]. Roger returned to Sicily in Aug 1062, basing himself at Troina. After being besieged there for four months, he defeated the Muslims at Cerami in 1063. Further progress in the conquest was slow but marked by the victory at Misilmeri in 1068. He helped his brother capture Bari in 1071, the two of them returning immediately afterwards to Sicily where they took Palermo in 1072 after offering terms of surrender which were favourable to the Muslim

population. Robert Guiscard claimed suzerainty over the island, having been invested as Duke by the Pope several years earlier, but installed his brother as ROGER I Count of Sicily. According to Houben, Roger never used the title "magnus comes" or "Great Count", which was attributed to him in documents after his death. Houben also points out that "magnus" may have been intended in the sense of "elder" in the later documentation, to distinguish him from his son[390]. Progress in conquering the island of Sicily was slow, and further delayed by calls from Robert "Guiscard" for Roger's military help in Apulia. However, Trapani was conquered in 1077, and Taormina in Aug 1079. In 1081, the Muslims recaptured Syracuse, but lost it again to Roger's son Jourdain. Roger's conquest of Sicily was completed by 1091, when he also captured Malta. Magnanimous in victory, he was able to lay the foundations for a highly successful, multi-cultural state in Sicily where Muslim, Greek and Norman elements all prospered. Roger I also established control in areas of peninsular Italy. His nephew Roger "Borsa" Duke of Apulia ceded him those parts of Sicily and Calabria which were still under the control of Apulia in return for military support against his half-brother Bohémond. Roger I also demanded the lordship of Naples in return for helping Richard II Prince of Capua establish himself in 1098. He founded the Benedictine Abbey at Mileto where he was buried. Lupus Protospatarius records the death in Jun 1101 of "Rogerius comes Siciliæ"[391]. The Annales Siculi record the death in Jul 1101 of "comes Rogerus pater regis Rogerii"[392]. The monk Conrad's Brevis Chronica records the death in Jul 1101 "apud Miletum" of "Comes [Rogerius comes]" and his burial "in ecclesia quam ipse fundaverat"[393]. **m firstly (San Martino d'Agri Nov 1061) JUDITH d'Evreux**, daughter of GUILLAUME d'Evreux [Normandie] & his wife Hawise --- (-1076). Orderic Vitalis names "Judith" who later married "Rogerii comitis Siciliæ" as the child of "Willelmo Rodberti archiepiscopo filio" and his wife[394]. Orderic Vitalis records that "duæ sorores uterinæ Rodberti abbatis [Robert de Grantmesnil, ex-abbot of Ouche] Judith et Emma" had been left "apud Uticum in capella sancti Ebrulfi...sub sacro velamine", that when they learnt that "Rodbertum fratrem suum" was established in Apulia with "secular power" ("sæculari potentia") they left for Italy where they both married, Judith marrying "Rogerius Siciliæ comes" and Emma marrying "aliusque comes, cuius nomen no recolo", dated to [1061/63] [395]. Malaterra records the marriage "apud Sanctum Martinum" of "abbatum Sanctæ Euphemie Robertum...Judicia sorore sua" and Count Roger[396]. Left at Troina in Aug 1062 while her husband left to campaign further in Sicily, the citizens of the town attempted to take her hostage. She and her returned husband were besieged for four months. **m secondly ([1077] EREMBURGE de Mortain**, daughter of ROBERT Comte d'Eu [Normandie] & his first wife Béatrice --- (-[1087]). Malaterra records the death of "Eremburga filia Gulielmi comitis Mortonensis" wife of "comes Rogerius", dating the event to 1089[397]. **m thirdly ([1087] as her first husband, ADELAIDA de Vasto**, daughter of MANFREDO del Vasto Marchese di Savona [Monferrato] & his wife --- ([1072]-Palermo 16 Apr 1118, bur Patti, Convent of San Salvatore). Her origin is confirmed by Malaterra who records the marriage of "comes Rogerius" and "Adelaydem...neptem Bonifacii...Italorum marchionis, filiam...fratris eius", dating the event to 1089[398]. According to Houben[399], she was "barely 15" on her first marriage, although the basis for this statement is not known and if it is correct her assumed birth year would be earlier or later than [1072] depending on the actual year of the marriage. She was regent of Sicily for her sons Count Simon and Count Roger II 1101-1112, jointly with Robert de Bourgogne, the husband of one of her step-daughters. She suppressed rebellions by her vassals with great severity. "Adalaidis comitissa Sicilie et Calabrie cum filio meo Rogerio" donated property to the church of St Bartholomew for the soul of "dmi mei comitis Rogerii" by charter dated [Mar 25/31 Aug] 1107[400]. "Adalasia comitissa Siciliæ et Calabriæ et...comes Rogerius filius eius" donated property to the bishopric of Squillace on the advice of "ipsorum baronum...Roberti Borelli et Gosberti de Licia et Willelmi de Altavilla" by charter dated [Mar 25/31 Aug] 1107[401]. She established the Sicilian capital at Palermo [Mar/Jun] 1112. She married secondly (Acre Sep 1113, repudiated 1117) as his third wife, Baudouin I King of Jerusalem. Fulcher of Chartres specifies that King Baudouin married the widow of Roger Count of Sicily and names her "Adelaidis" in a later passage[402]. Albert of Aix records the marriage at Acre of King Baudouin to the widow of "Rotgerii ducis Siciliæ, fratris Boemundi", describing in detail the magnificence of her suite, dated to [1113] from the context[403]. As a condition of her second marriage, she insisted that her son by her first marriage, Roger Count of Sicily, would become heir to Jerusalem if the second marriage produced no other heir[404]. Albert of Aix records that Arnoul Patriarch of Jerusalem ordered the king to repudiate his wife "propter adulterium" in relation to his "prima conjuge, de orta de principibus Armeniæ", implying that the former wife was still alive when the king remarried, but adds that the king was also accused of consanguinity with his wife who was "ortæ de sanguine Gallorum", whereupon his wife returned to Sicily[405]. Fulcher records her death in Sicily in April immediately after recording the death of King Baudouin[406]. The Annales Siculi record the death in 1118 of "Adelasia regina Ierosolimitana mater regis Rogerii"[407]. The monk Conrad's Brevis Chronica records the death in 1118 of "Adelasia uxor comitis Rogerii, mater regis Rogerii"[408]. Count Roger I & his first wife had [five] children. Count Roger & his second wife had nine children. Count Roger & his third wife had three children. Count Roger had one illegitimate child by an unknown mistress. [385] Malaterra, I,4, p. 9. [386] Rmoaldi Annales 1057, MGH SS XIX, p. 405. [387] Amatus III.43, p. 101. [388] Chronicon Breve Nortmannicum, RIS V, p. 278. [389] Norwich (1992), p. 151. [390] Houben (2002), p. 23. [391] Lupus Protospatarius 1101, MGH SS V, p. 61. [392] Annales Siculi, Malaterra, p. 116. [393] Epistola fratres Conradi...Panormitana ad episcopum Cathanensem, sive Brevis Chronica 1027-1083, Rerum Italicarum Scriptores, Tome I, Part 2, p. 278. [394] Orderic Vitalis (Prévost), Vol. II, Liber III, p. 30. [395] Orderic Vitalis (Prévost), Vol. II, Liber III, V, p. 91. [396] Malaterra, II.19, p. 35. [397] Malaterra, IV.14, p. 93. [398] Malaterra, IV.14, p. 93. [399] Houben (2002), p. 24. [400] Brühl, C. R. (ed.) (1987) Codex Diplomaticus Regni Siciliæ, Series I, Tomus II/1. Rogerius II. Regis Diplomata Latina (Köln, Wien) ("Rogerius II. Regis Diplomata Latina"), I, p. 3. [401] Rogerius II. Regis Diplomata Latina, 2, p. 4. [402] RHC, Historiis occidentaux, III (1866) Fulcherio Carnotensi Historia Hierosolymitana, Gesta Francorum Iherusalem Peregrinantium (Paris) ("Fulcher") II.II and LIX, pp. 428 and 433. [403] Albert of Aix (RHC), Liber XII, Cap. XIII, p. 696. [404] WT XI.XXI, p. 488. [405] Albert of Aix (RHC), Liber XII, Cap. XXIV, p. 704. [406] Fulcher II.LXIV, p. 436. [407] Annales Siculi, Malaterra, p. 116. [408] Epistola fratres Conradi...Panormitana ad episcopum Cathanensem, sive Brevis Chronica 1027-1083, Rerum Italicarum Scriptores, Tome I, Part 2, p. 278. Fonts : persona: F-L. Jacquier - généalogies normandes, J-P.de Palmas (Charles Cawley & FMG) 6 xii 2015, familia 1, familia 3: C. Saint-Félix (wikipedia) 10v2009, JB.de La Grandière (corrections et ajouts avec http://fmg.ac/Projects/MedLands/SICILY.htm#\_Toc375379569) 11 xii 2015, familia 2: C. Saint-Félix (wikipedia) 10v2009, J-P.de Palmas (Charles Cawley & FMG) 6 xii 2015, familia 4: JB.de La Grandière (corrections et ajouts avec http://fmg.ac/Projects/MedLands/SICILY.htm#\_Toc375379569) 11 xii 2015

... [relation] ...

**138.995.947 Eremburge de Mortain**, morta al voltant de 1087. Pares: **277991894** i **277991895**.

Nota : **EREMBURGE de Mortain** (-[1087]). Malaterra records the death of "Eremburga filia Gulielmi comitis Mortonensis" wife of "comes Rogerius", dating the event to 1089[2349]. m ([1077]) as his second wife, ROGER I Count of Sicily, son of TANCRED de Hauteville & his [second wife] [Fressenda] ([1031]-Mileto 22 Jun 1101, bur Mileto, Abbey of the Holy Trinity). [2349] Malaterra, III.14, p. 93. Fonts : persona: J-P.de Palmas (Charles Cawley & FMG) 5 xii 2015, familia: C. Saint-Félix (wikipedia) 10v2009, J-P.de Palmas (Charles Cawley & FMG) 6 xii 2015

... fills:

a. **Felicia**, nascuda al voltant de 1078, morta al voltant de 1102 (a l'edat de possiblement 24 anys).

Casada el 1097 amb **Kálmán Árpád**, König von Ungarn (1095-1114), nascut al voltant de 1074, mort el 3 de març de 1116 (a l'edat de possiblement 42 anys), fill de **Géza Ier Árpád**, König von Ungarn ca 1044-1077 (veure **558882496**) i **Sophie de Looz** visible:

Nota : **[FELICIA] of Sicily** ([1078]-[1102]). Malaterra records the marriage in 1097 of "Colomannus...rex Ungarorum" and "comitis Rogerii... filiam suam" but does not name her[434]. Given that she gave birth to four known children before her death, it is unlikely that she was born much later than [1078], in which case she would have been the oldest child by Count Roger's second marriage. The marriage was arranged, with the help of Pope Urban II, to seal King Kálmán's alliance with the Normans of Sicily against Byzantium. King Kálmán's wife is named Felicia in Europäische Stammtafeln[435], but the primary source on which this is based has not been identified. She is sometimes referred to as "Buzilla", but according to Kerbl this is simply a corruption of the French "pucele"[436]. According to Houben, her name is unknown[437]. **m** (1097) as his first wife, **KÁLMÁN "Könyves/the Bookman"**, King of Hungary, son of GEZA I King of Hungary & his first wife Sophie van Loos (1065-3 Mar 1116). [434] Malaterra, IV.23, p. 101. [435] ES II 154. [436] Kerbl, R. (1979) Byzantinische Prinzessinnen in Ungarn zwischen 1050-1200 und ihr Einfluß auf das Arpadenkönnigreich (VWGÖ, Vienna), p. 21. [437] Houben (2002), p. 23. Fonts : persona: G.Bor/Eu/S/Theroff, JB.de La Grandiere (corrections et ajouts avec [http://fmq.ac/Projects/MedLands/SICILY.htm#\\_Toc375379569](http://fmq.ac/Projects/MedLands/SICILY.htm#_Toc375379569)) 11 ii 2015

b. **Geoffroy le lépreux**, mort entre el 1096 i 1120.

Casat amb **Ne del Vasto**, filla de **Manfredo del Vasto**, Marchese di Savona (veure [279420906](#)) i **Elena du Vintimiglia** (veure [279420907](#)), visible:

Fonts : persona, família: JB.de La Grandiere (corrections et ajouts avec [http://fmq.ac/Projects/MedLands/SICILY.htm#\\_Toc375379569](http://fmq.ac/Projects/MedLands/SICILY.htm#_Toc375379569)) 11 ii 2015

c. **Mauger**, comte de Troina(Sicilia, Italia).

Fonts : persona: C. Saint-Félix (wikipedia) 10v2009, JB.de La Grandiere (corrections et ajouts avec [http://fmq.ac/Projects/MedLands/SICILY.htm#\\_Toc375379569](http://fmq.ac/Projects/MedLands/SICILY.htm#_Toc375379569)) 11 ii 2015

d. **Constance**, morta després de juliol de 1101.

Casada el 1095 amb **Conrad de Franconie**, duc de Basse-Lorraine (1076-1089), **roi des Romains** (1087-1098), **roi d'Italie** (1093-1101), nascut el 1074, mort el 1101 (a l'edat de 27 anys), fill de **Henri IV de Franconie**, re dei Romani 1050-1106 (veure [139696354](#)) i **Berthe de Savoie**, principessa di Savoia ca 1051-ca 1087 (veure [139696355](#)), visible:

Fonts : persona: JB.de La Grandiere (corrections et ajouts avec [http://fmq.ac/Projects/MedLands/SICILY.htm#\\_Toc375379569](http://fmq.ac/Projects/MedLands/SICILY.htm#_Toc375379569)) 11 ii 2015

e. **Murielle**, morta després de 1119.

Casada amb **Josbert de Lucy**, mort després de 1110, visible:

Fonts : persona: C. Saint-Félix (wikipedia) 10v2009, JB.de La Grandiere (corrections et ajouts avec [http://fmq.ac/Projects/MedLands/SICILY.htm#\\_Toc375379569](http://fmq.ac/Projects/MedLands/SICILY.htm#_Toc375379569)) 11 ii 2015, família: C. Saint-Félix (wikipedia) 10v2009, J-P.de Palmas (FMG) 12 x 2016

f. **Mathilde**, Veure [69497973](#).

g. **Flandrine**.

Promesa amb **Hugues de Jersey**, visible:

Casada abans de 1094 amb **Henri del Vasto**, fill de **Manfredo del Vasto**, Marchese di Savona (veure [279420906](#)) i **Elena du Vintimiglia** (veure [279420907](#)), visible:

Fonts : persona: C. Saint-Félix (wikipedia) 10v2009, família 1, família 2: C. Saint-Félix (wikipedia) 10v2009, JB.de La Grandiere (corrections et ajouts avec [http://fmq.ac/Projects/MedLands/SICILY.htm#\\_Toc375379569](http://fmq.ac/Projects/MedLands/SICILY.htm#_Toc375379569)) 11 ii 2015

h. **Sibylle**.

Casada el 1102 o 1103 amb **Robert de Bourgogne**, assassinat al voltant de 1113, fill de **Robert le Vieux**, duc de Bourgogne ca 1011-1076 (veure [277991734](#)) i **Helie de Semur** ca 1016-1055/ (veure [277991735](#)), visible:

Fonts : persona: F-L. Jacquier - généalogies normandes., JB.de La Grandiere (corrections et ajouts avec [http://fmq.ac/Projects/MedLands/SICILY.htm#\\_Toc375379569](http://fmq.ac/Projects/MedLands/SICILY.htm#_Toc375379569)) 11 ii 2015

i. **Judith**, morta abans de 19 d'octubre de 1136.

Casada el 1110 amb **Robert Chaperon de Bassonville**, Conte di Conversano, mort abans de setembre de 1142, visible:

Nota : **JUDITH of Sicily** (-before 19 Oct 1136). "Jullita filia comitis Rogerii cum consensus fratris mei Rogerii regis Sicilie ducatus Apulie et principatus Capue" founded a Cluniac abbey at Sciacca by charter, dated 1103 although this date appears incorrect in view of the title attributed to her brother which he only acquired in 1130[464]. The primary source which confirms her marriage has not yet been identified, although it is suggested by Ioannes Kinnamos who names "Bassavilla Rogerii Sicilie tyranni ex sorore nepos"[465]. It also suggested by the Chronicle of Romualdo Guarna which records that "Robertus de Basavilla comes de Conversano consobrinus frater eiusdem regis" was present at the coronation of Guillaume I King of Sicily (in 1154)[466]. "Robert de Bassonville comte de Conversano" donated the church of San Martino di Molfetta to Cava by charter dated 19 Oct 1136 which names "Ieue Judith femme du comte et Robert leur fils"[467]. **m** (1110) **ROBERT [I] de Basonville** "Chaperon", son of --- (-before Sep 1142). Roger II King of Sicily created him Conte di Conversano in 1136. [464] Houben (2002), p. 86. [465] Meineke, A. (ed.) (1836) Ioannes Cinnamus, Nicephorus Bryennius, Corpus Scriptorum Historiæ Byzantinæ (Bonn) ("Ioannes Kinnamos") Liber IV, 2, p. 136. [466] Romualdo Guarna, p. 19. [467] Chalandon (1907), Tome II, p. 182, citing Archives de Cava, G.

Fonts : persona: C. Saint-Félix (wikipedia) 10v2009, J-P de Palmas (FMG) 8 vi 2011, família: J-P.de Palmas (Charles Cawley & FMG) 2 vii 2015

... fills [138995946](#)-(X1):

a. **Ne**.

Casada amb **Hugues de Jersey**, visible:

Fonts : família: JB.de La Grandiere (corrections et ajouts avec [http://fmq.ac/Projects/MedLands/SICILY.htm#\\_Toc375379569](http://fmq.ac/Projects/MedLands/SICILY.htm#_Toc375379569)) 11 ii 2015

b. **Emma** nascuda entre el 1061 i 1065, morta després de agost de 1119. Veure [69857313](#).

c. **Mathilde**, àlies Regina, nascuda el 1062, morta abans de 1094.

Casada amb **Robert**, nascut el 1022, mort entre el 1089 i 1093, enterrat entre el 1089 i 1093, abbaye Saint-Michel, Le Tréport (Seine-Maritime), fill de **Guillaume**, comte d'Eu 975..980-ca 1054 (veure [277991748](#)) i **Lesceline de Turquieve** †1069 (veure [277991749](#)), visible: Separats. Casada el 1080 amb **Raimond IV**, nascut el 1042, Toulouse (Haute-Garonne), mort el 22 de febrer de 1105, Mont-Pélerin (Palestine) (a l'edat de 63 anys), fill de **Pons-Guillaume**, comte de Toulouse †1060/1061 ~~veure~~ [69486598](#)) i **Almodie de La Marche** 1020-1075 (veure [69486599](#)).

visible: Separats.

Fonts : persona: F-L Jacquier - généalogies normandes., JB de La Grandiere (corrections et ajouts avec [http://fmq.ac/Projects/MedLands/SICILY.htm#\\_Toc375379569](http://fmq.ac/Projects/MedLands/SICILY.htm#_Toc375379569)) 11 ii 2015, família 2: H.R.Moser/EuSt

- d. **Jourdain**, seigneur de Noto (Sicilia, Italia), nascut entre el 1065 i 1070, mort al voltant de 1091, Syracuse, Sicilia (Italia), enterrat el 12 de setembre de 1092, Santa Maria di Mili San Pietro, Messina, Sicilia (Italia) .  
Casat amb **Ne del Vasto**, filla de **Manfredo del Vasto**, Marchese di Savona (veure **279420906**) i **Elena du Vintimiglia** (veure **279420907**).  
visible:

Nota : Jourdain est le fils aîné de Roger mais le nom de sa mère, peut-être une concubine, est inconnue. Il naît probablement en Italie du Sud entre l'an 1056 et l'an 1062[1] . / (jblg 11/2/2015 élément corrigé avec fmg. Jourdain est fils de Judith; c'est Norwich et Houben qui accréditèrent la naissance illégitime de Jourdain sans en donner les éléments qui conviennent). Il s'illustre en Sicile contre les Musulmans aux côtes de son père, notamment lors des sièges de Trapani (1077) et de Taormina (1079), et participe à la prise de Noto (1091), qui marque la fin de la conquête normande de l'île. Cependant, en 1075 (ou 1076), aux côtés de son beau-frère Hugues de Jersey, il avait subi près de Catane une défaite face aux troupes musulmanes de Benavert, réussissant à fuir contrairement à Hugues qui trouva la mort au combat. Peu après la rébellion d'un vassal de Roger, Angemar (1082), Jourdain se révolte en Sicile contre son père avec quelques barons, Roger se trouvant sur le continent. Ce dernier lui pardonne néanmoins, condamnant seulement les conseillers de son jeune fils. En 1089, son père lui arrange des fiançailles avec une noble d'Italie du Nord, soeur de Adélaïde de Montferrat, dernière femme de Roger.  
Fonts : persona: C. Saint-Félix (wikipedia) 10v2009, JB de La Grandiere (corrections et ajouts avec [http://fmq.ac/Projects/MedLands/SICILY.htm#\\_Toc375379569](http://fmq.ac/Projects/MedLands/SICILY.htm#_Toc375379569)) 11 ii 2015, família: C. Saint-Félix (wikipedia) 10v2009

- e. **Adelise**, morta abans de 1096.  
Casada el 1086 amb **Henri de Monte Sant'Angelo**, conte di Lucera i di Sant'Angelo, fill de **Roberto de Lucera**, Conte di Gargano i **Gaitelgrima di Salerno** /1032-1087/. visible:

Fonts : persona: C. Saint-Félix (wikipedia) 10v2009, JB de La Grandiere (corrections et ajouts avec [http://fmq.ac/Projects/MedLands/SICILY.htm#\\_Toc375379569](http://fmq.ac/Projects/MedLands/SICILY.htm#_Toc375379569)) 11 ii 2015, família: C. Saint-Félix (wikipedia) 10v2009

... fills **138995946**-(X3):

- a. **Simon**, conte di Sicilia (1101), nascut el 1093, mort el 28 de setembre de 1105 (a l'edat de 12 anys).

Fonts : persona: C. Saint-Félix (wikipedia) 10v2009, JB de La Grandiere (corrections et ajouts avec [http://fmq.ac/Projects/MedLands/SICILY.htm#\\_Toc375379569](http://fmq.ac/Projects/MedLands/SICILY.htm#_Toc375379569)) 11 xii 2015

- b. **Roger le Grand**, nascut el 22 de desembre de 1095, mort el 26 de febrer de 1154, Palerme, Sicile (Italia), enterrat, cathédrale de Palerme ; Sicile (Italia) (a l'edat de 58 anys). Veure **69855226**.

- c. **Maximilia**.

Casada amb **Idebrando Aldobrandeschi**, Conte di Soana-després de 1121, mort el 1137, fill de **Ranieri Malabranca Aldobrandeschi**, Conte di Soana †1096 i **Adelasia N.** visible:

Fonts : persona: C. Saint-Félix (wikipedia) 10v2009, JB de La Grandiere (corrections et ajouts avec [http://fmq.ac/Projects/MedLands/SICILY.htm#\\_Toc375379569](http://fmq.ac/Projects/MedLands/SICILY.htm#_Toc375379569)) 11 xii 2015, família: C. Saint-Félix (wikipedia) 10v2009

- d. **Mathilde**, morta després de 1132.

Casada amb **Rainulf**, Conte di Alife i di Avellino, mort el 30 d'abril de 1139, Troia, enterrat el 1139, Troia , fill de **Roberto di Aversa**, conte di Airola †1115 i **Gaitelgrima N** †. visible: Separats.

Nota : **MATHILDE of Sicily** (-after [1132]). The De Rebus Gestis Rogerii Siciliæ Regis of Alessandro Abbot of Telese names "comitissæ Mathildis sororis Regis Rogerii, conjugisque Ranulphi comitis"[449]. The De Rebus Gestis Rogerii Siciliæ Regis of Alessandro Abbot of Telese records that "comitissa Mathildis", hearing that "Rogerium regem fratrem suum" had gone from Alife to Salerno, rejoined her brother who restored her dowry "tota vallis Caudina", dated to [1130] from the context[450]. The Chronicle of Falco Beneventano records that Roger King of Sicily disinherited "principem Robertum et Rainulphum comitem" in 1132 and in the same year sent "Mathildi uxori suæ" (wife of "Rainulphum") to Sicily to escape her husband[451]. The De Rebus Gestis Rogerii Siciliæ Regis of Alessandro Abbot of Telese records that Roger King of Sicily sent "Mathildem sororem suam...cum filio suo Roberto" to Sicily to avoid her husband, dated to [1130] from the context[452]. The De Rebus Gestis Rogerii Siciliæ Regis of Alessandro Abbot of Telese records that "comiti Ranulpho" demanded the return of Avellino and Mercogliano, along with his wife and son, from Roger King of Sicily at Taranto, dated to [1130/32] from the context[453]. **m** (**before 1127, separated [1130-32] RAINULFO**, Conte di Alife e di Avellino, son of ROBERTO Conte di Airola, Alife e Caiazzo & his wife Gaitelgrima --- (-30 Apr 1139). [449] Alexandri Telesini Cœnobii Abbatis de Rebus Gestis Rogerii Siciliæ Regis ("Alessandro of Telese's De Rebus Gestis Rogerii Siciliæ Regis", Re, G. del (ed.) (1845) Cronisti e scrittori sincroni Napoletani, Vol. 1 (Napoli), Preface, p. 88. [450] Alessandro of Telese's De Rebus Gestis Rogerii Siciliæ Regis, II.XIV, p. 106. [451] Falco Beneventano, p. 207. [452] Alessandro of Telese's De Rebus Gestis Rogerii Siciliæ Regis, II.XVI, p. 107. [453] Alessandro of Telese's De Rebus Gestis Rogerii Siciliæ Regis, II.XXV, p. 110.

---

Selon **Patrick Deret**, elle serait bien fille de Roger Ier de Sicile, mais de sa 2e épouse Eremburge de Mortain et pas de la troisième car cela aurait impliqué qu'elle ne pourrait être née qu'entre 1088 et 1101, ce qui provoquerait d'innombrables difficultés et impossibilités ultérieures en cascade. **Jean-Pierre de Palmas** : in *wikipedia*, 8 vi 2011 "L'épouse de Guigues d'Albon est bien une Mathilde... elle est connue de Thierry Stasser, lequel dans **Où sont les femmes ?** in *Prosopographica et Genealogica Oxford 2005*, la donne comme fille de Roger de Hauteville; elle n'a donc rien à voir avec *Mathilde of England*." J-B de La Grandière (message forum du 8 vi) 12 vi 2011 Nommée par presque toutes les sources, jusqu'au début du XXI<sup>e</sup> siècle, Mathilde d'Angleterre dite Regina. J-C de Vaugiraud 12 vi 2011

---

[http://fmq.ac/Projects/MedLands/SICILY.htm#\\_Toc375379569](http://fmq.ac/Projects/MedLands/SICILY.htm#_Toc375379569) ne lui donne pas d'autre époux que **Rainulf di Alife** mais il ne devait pas avoir les éléments de Thierry Stasser  
JB de La Grandière 11/2/2015

Fonts : persona: **Jean-Pierre de Palmas** (wikipedia, Base Geneanet Patrick Deret et FMG) 8 vi 2011, família: C. Saint-Félix (wikipedia) 10v2009, **J-P.de Palmas** (Charles Cawley & FMG) 6 xii 2015

... fills **138995946**-(X4):



a. **Geoffroy**, àlès Bâtard de Sicile, mort després de 1120. Veure **139709668**.

**138.995.948**: veure **69.486.654**.

**138.995.949**: veure **69.486.655**.

**138.995.950** **Gérard le Grand**, comte de Châtenois, duc de Lorraine i de Haute-Lorraine (1048-1070), comte de Metz (Gérard V, 1047-1070), vicomte de Vesoul, nascut al voltant de 1030, mort el 11 d'agost de 1070, Remiremont (Vosges), enterrat el 1070, Abbaye de Remiremont (Vosges) (a l'edat de possiblement 40 anys). Pares: **277991900** i **277991901**.

Nota : Gérard d'Alsace, né vers 1030, mort le 11 août 1070 à Remiremont, fut seigneur de Châtenois, puis duc de Lorraine de 1048 à 1070. Les textes de l'époque le désignent sous les nom de Gérard d'Alsace (lieu d'origine de sa famille), Gérard de Chatenoy (du nom d'un château qu'il possédait à proximité de Neufchâteau) ou Gérard de Flandre (car son épouse, Hedwige de Namur, et aussi nommée Hedwige de Flandre) Il est fils de Gérard de Bouzonville, comte de Metz, et de Gisèle, son épouse. Cette Gisèle est parfois donnée comme fille du duc Thierry Ier de Lorraine, mais rien ne permet de l'affirmer. Adalbert d'Alsace, son frère, fut investit du duché de Lorraine en 1047 par l'empereur Henri III, qui venait de confisquer le duché à Godefroy II. Celui-ci ne s'avoua pas vaincu et tua Adalbert. Henri III donna alors le duché à Gérard d'Alsace. Godefroy continua la lutte, aidé par des seigneurs lorrains qui s'inquiétaient de la puissance territoriale du nouveau duc, et fit rapidement prisonnier Gérard. Mais Gérard était soutenu par Brunon (un ancien évêque de Toul élu pape sous le nom de Léon IX), qui en voyage en Lorraine, obtint la libération de Gérard en 1049. De plus l'empereur le soutint et lui fournit des troupes qui lui permit de vaincre ses adversaires. Mais la noblesse lorraine continua à plusieurs reprises à créer des troubles contre le duc, soutenu par le clergé. Tout son règne fut marqué par la fidélité aux empereurs Henri III, puis Henri IV, et par une collaboration régulière avec l'Eglise. Il fut avoué des abbayes de Moyenmoutier, de Saint-Mihiel et de Remiremont Il fit construire sur une position centrale de son duché le château de Prény, ainsi qu'une petite cité sur un lieu nommé Nancy. Cette cité se développera et deviendra la capitale du duché Il avait épousé Hedwige de Namur, fille d'Albert II, Liste des comtes de Namur, et de Régilinde de Verdun. Ce mariage le rapprocha de la noblesse Lorraine (voir l'ascendance de son fils). Il mourut à Remiremont alors qu'il s'appretait à mater une révolte des nobles lorrains, et un empoisonnement n'est pas à exclure. Il fut enterré dans l'abbaye de Remiremont. [http://fr.wikipedia.org/wiki/G%C3%A9rard\\_ler\\_de\\_Lorraine](http://fr.wikipedia.org/wiki/G%C3%A9rard_ler_de_Lorraine)  
Fonts : persona: Manuel Abranches de Soveral, J-P de Palmas ([wikipedia](http://fr.wikipedia.org/wiki/G%C3%A9rard_ler_de_Lorraine)) viii2009, J-M.Thiebaud (Dunod de Charnage, Nobiliaire, p. 61) 31 vii 2010, familia: J-P de Palmas ([wikipedia](http://fr.wikipedia.org/wiki/G%C3%A9rard_ler_de_Lorraine)) viii2009, J-M.Thiebaud (Dunod de Charnage, Nobiliaire, p. 61) 31 vii 2010, defunció: probablement empoisonné

... [relation] ...

**138.995.951** **Hedwige de Namur**, nascuda al voltant de 1030, morta després de 1074. Pares: **277991902** i **277991903**.

Fonts : persona: J-M.Thiebaud (Dunod de Charnage, Nobiliaire, p. 61) 31 vii 2010, familia: J-P de Palmas ([wikipedia](http://fr.wikipedia.org/wiki/Hedwige_de_Namur)) viii2009, J-M.Thiebaud (Dunod de Charnage, Nobiliaire, p. 61) 31 vii 2010

... fills:

- a. **Thierry le Vaillant**, nascut al voltant de 1055, mort el 1 de maig de 1115 (a l'edat de possiblement 60 anys). Veure **69848168**.
- b. **Gérard de Vaudémont**, nascut al voltant de 1060, mort el 1118 (a l'edat de possiblement 58 anys). Veure **279441122**.
- c. **Béatrice**. Veure **69497975**.
- d. **Gisèle**, morta el 3 de desembre de 1113.

Nota : L'abbesse Gisèle est la plus jeune fille de Gérard d'Alsace, fondateur de la Maison de Lorraine, fidèle des empereurs Henri III et Henri IV et protecteur de l'abbaye de Remiremont. C'est de Henri IV du Saint-Empire que l'abbesse Gisèle de Lorraine obtient le 28 septembre 1070 l'indépendance politique de l'abbaye. Gisèle n'hésite pas à aller rencontrer l'empereur à Mantoue. La charte signée par l'empereur stipule que Remiremont est sous sa protection et que l'Abbesse relève de sa seule autorité. Remiremont devient donc un fief mouvant de l'Empire, indépendant des états Lorrains. Si cette charte ne mentionne pas directement le droit de l'abbaye à battre monnaie, on y trouve la phrase suivante : Monettarii di burgo Romariensi debent VII libras piperis... soit Les monnayeur de Remiremont devront sept livres de poivre. L'abbaye émettra des petits deniers jusqu'au XIIIe siècle. Le 24 avril 1088, quelques semaines après son élection, Eudes de Chatillon devenu pape sous le nom d'Urbain II accorde à l'abbaye son indépendance spirituelle. Les sœurs bénédictines furent remplacés par un chapitre de quatre-vingt-dix-huit chanoinesses. **Sa notice in Chapitres nobles de Lorraine**

---

**Gisèle III**, + 1113, 3 décembre. Elle sut défendre les droits spirituels et temporels de son abbaye: ceux-ci, en soumettant le monastère à l'autorité immédiate de l'empire; ceux-là, en le faisant exempter de la juridiction des évêques de Toul; s'appuyant sur les lettres-patentes du Saint-Empire et du Saint-Siège, elle luita victorieusement contre toute atteinte à l'immédiateté temporelle et spirituelle. Les voués n'étaient pas tous des Gérard d'Alsace; Ferri III, duc de Lorraine, imagina et ses successeurs après lui, de faire acte de foi et hommage envers l'empire pour la Comté de Remiremont, tandis qu'ils n'étaient que les voués de l'abbaye; c'est alors que commença la lutte contre les voués, qui devait aboutir à la soumission de l'abbaye à la suzeraineté de la couronne de Lorraine, devenue indépendante de la couronne impériale et se substituant à celle-ci, peu à peu, malgré les serments de féauté souvent répétés). L'empereur Henri V donna, à Madame, à Worms, le 25 janvier 1113, le diplôme (Notum esse volumus . . .), rappelant la fondation et les premières dotations du monastère, et ordonnant la restitution des biens enlevés à l'abbaye).

Fonts : persona: J-P de Palmas ([wikipedia](http://fr.wikipedia.org/wiki/Gisèle)) viii2009

e. **Hugues de Faucongy**.

Fonts : persona: J-M.Thiebaud (Dunod de Charnage, Nobiliaire, p. 61) 31 vii 2010

f. **Milon de Faucongy**.

Fonts : persona: J-M.Thiebaud (Dunod de Charnage, Nobiliaire, p. 61) 31 vii 2010

g. **Oton de Faucongy**.

Fonts : persona: J-M.Thiebaud (Dunod de Charnage, Nobiliaire, p. 61) 31 vii 2010

h. **Elisabeth de Faucongy**.

Fonts : persona: J-M.Thiebaud (Dunod de Charnage, Nobiliaire, p. 61) 31 vii 2010

i. **Mathiette de Faucongy**.

Fonts : persona: J-M.Thiebaud (Dunod de Charnage, Nobiliaire, p. 61) 31 vii 2010

Nota : Tableau des diverses branches de la maison de Fay : Pons de Fay est l'auteur de la tige des Sires et barons de Fay, laquelle s'éteignit vers 1175 dans la maison des comtes de Valentinis. Elle avait donné naissance dans cet intervalle vers 1100 aux Bayle de Fay, et vers 1150 à la maison de Chapeuil éteinte en 1285, et d'où sortit l - vers 1230 la maison de Fay de Bothéon d'où est sortie vers 1350 la maison de Fay, seigneurs de Saint-Jean de Bourmay, éteinte vers 1650 ; II - et vers 1200 la maison de Chapeuil de Brion, éteinte au XVI<sup>e</sup> siècle d'où sont issues la maison des seigneurs de La Mastre éteinte au XIV<sup>e</sup> siècle dans la maison de Saint-Didier après avoir donné naissance vers 1260 aux Fay du Vivarais., divisés presque aussitôt en deux branches : 1) Celle établie à Etables, éteinte vers 1550, après avoir donné naissance vers 1500 à la branche de Fay-Villiers, divisée en 4 rameaux tous éteints au XVIII<sup>e</sup> siècle, et vers 1400 aux seigneurs de Saint-Romain qui s'éteignirent en 1579 dans la maison de Bron-la-Liègue 2) La branche établie à Tournon et divisée vers 1360 en deux branches : a) Celle des seigneurs de Peyraud éteinte au XVIII<sup>e</sup> siècle après avoir donné naissance à 4 branches : I - vers 1550 à la branche établie à La Chaise et à La Gibotière en Poitou ; II - vers 1500 à la branche des seigneurs de Changy ; III - vers 1500 à la branche des seigneurs de Virieü ; IV - vers 1425 à la branche des seigneurs de Solignac éteinte en 1567 après avoir donné naissance à deux rameaux ; celui vers 1530 des seigneurs de Veauens, éteint au XVIII<sup>e</sup> siècle dans la famille du Vivier ; et celui vers 1500 des seigneurs de Dol, co-seigneurs puis seigneurs de Solignac, éteint à la fin du XIX<sup>e</sup> siècle dans la famille de Framond ; b) Celle des seigneurs de La Tour Maubourg éteinte vers 1760 et remplacée par la branche de Coisse dont sont issus trois rameaux : I - vers 1610 celui des Fay seigneurs de La Bastie éteint chez les Fay Maubourg après avoir donné naissance aux Fay Chantemerle, seuls vivants aujourd'hui et divisés en plusieurs rameaux mais pauvres ; II - vers 1600 celui des seigneurs de Coisse depuis seigneurs de Gerlande et dxe La Tour Maubourg éteint en 1870 ; III - vers 1500 celui des seigneurs de Gerlande éteint au XVIII<sup>e</sup> siècle dans celui de Cooissee. Appelé "Pontius consularis" de Fayno par le cartulaire de Saint Chaffe, Pons donne naissance à la maison de Fay, qui prend son nom du château de Fay sur les limites du Velay et du Vivarais. Le bourg de Fay prend le nom de Fay-le-Froid dès 1602 pour se distinguer des autres Fay de la région. Fay venant du latin fagus= hêtre et du suffixe ay qui en fait une hêtre. En 1922, le maire Charles Chazot le rebaptise Fay sur Lignon, du nom de la rivière qui coule à son pied. Aujourd'hui chef lieu de canton du département de la Haute Loire, Fay se trouve à 12 kilomètres à vol d'oiseau au nord nord-est du sommet du mont Mézenc et à 10 kilomètres de la cime sur laquelle s'élevait comme une citadelle inabordable et imprenable le vieux castel de Mézenc dont il ne reste rien sinon quelques pierres ensevelies sous la mousse et le nom de "chastelas" que les habitants donnent encore à ce sommet. Bâti à 1.200 mètres d'altitude, sur un contrefort de la montagne, tourné vers le nord, et que rien n'abrite de ce côté, le bourg de Fay justifie grandement l'épithète de froid qui lui a été donné. Fay-le-Froid faisait autrefois partie de la province de velay, dont il fut détaché au XIV<sup>e</sup> siècle pour être réuni au diocèse de Viviers et à la province du Vivarais. Mais au point de vue judiciaire, Fay dépendit toujours du Puy. MLe bourg de Fay-le-Froid n'offre rien de remarquable ni de féodal. C'est à peine si dans une rue proche de l'église on peut apercevoir la naissance d'une tourelle sur un mur peu élevé, mais du vieux château de Fay il ne reste absolument rien. On ne s'en étonnera pas si l'on songe à tout ce que le bourg eut à souffrir au temps des guerres de religion qui désolèrent la province aux XVI et XVII<sup>e</sup> siècles et y entassèrent tant de ruines. Fay-le-Froid, comme plus loin Saint-Agrève, était la clef d'un passage qui faisait communiquer le Velay et le Vivarais. Nous voyons catholiques et protestants s'emparer successivement de ce bourg sans que toutefois les huguenots aient jamais pu s'y maintenir. Ce qui se révèle paradoxalement inexact aujourd'hui, au point que le Collège Cévenol, haut lieu du protestantisme et célèbre pour sa protection des enfants juifs au cours de la dernière grande guerre, s'est installé au Chambon-sur-Lignon voisin. La baronnie de Fay relevait en fief des évêques du Puy, comtes de velay, à qui dès 1220 nous voyons les comtes de Valentinis en rendre hommage ainsi que la plupart des hauts barons du Velay. La comtesse de Valentinis, Philippa de Fay, dernière héritière de la branche des Sires de Fay, nous a laissé plusieurs sceaux appendus à de nombreux actes dont l'exergue "Philippae comtessa Valentinesis" ne saurait laisser aucune incertitude. L'on y voit figurer, sans aucune indication d'armes, un aigle debout, les ailes déployées, mais à une seule tête. Le blason de la maison de Fay qui forma la deuxième race des Sires de Chapeuil ("de Captalio") adopta fort probablement les armes de ceux de la première race. Son sceau représentait trois têtes d'hommes "tria capita hominum", ce qui était bien une allusion au nom de la terre, mais nous en ignorons les émaux. Quant aux branches établies en Vivarais et ailleurs sous le nom de Fay, elles adoptèrent toutes comme armes parlantes le fouine, "faina" dans le dialecte local. Labranche établie en Poitou avait du oublier le dialecte vivarais pour appeler cette fouine "belette". Par ailleurs, les diverses branches ont apporté quelques modifications à la disposition générale des armoiries. La branche des seigneurs d'Etables qui paraît être l'aînée, porta "de gueules à trois chevrons d'or au chef de même chargé d'une touine d'azur". Les deux rameaux de la branche de Fay Villiers issue de celle d'Etables portèrent "de gueules (quelquefois d'azur) au chevron d'or, au chef de même, chargé d'une touine d'azur". Enfin, les deux branches agnatiques des seigneurs de Peyraud et des seigneurs de La Tour Maubourg ainsi que les divers rameaux qui s'en détachèrent portèrent "de gueules à la bande d'or chargée d'une touine d'azur". La famille de Fay a bien entendu son nom et ses armes à la salle des croisades de Versailles, mais sous le nom de Chapeuil. Elle eut aussi l'honneur d'être présentée à Sa Majesté, sur preuves de sa noblesse chevaleresque. La Terre de Fay était qualifiée baronnie, bien que ne donnant pas à ses possesseurs l'entrée aux Etats Particuliers du Velay. Ceci peut s'expliquer du fait que la terre passa aux mains d'une famille étrangère, les comtes de Valentinis, lors de l'organisation de cette représentation locale, et qu'il n'aurait pu convenir aux barons du Velay de voir siéger parmi eux un seigneur de cette importance. Il reste à déterminer le sens exact de l'épithète de "consularis" donné à Pons de Fay. Monsieur de Pisançon explique que le titre de Camez s'appliquait en Dauphiné à l'officier féodal chargé par le suzerain du gouvernement et administration d'un comté, tandis que le titre de consul désignait soit le fils prétendant héritier de la dignité camela mais n'ayant pas encore reçu l'investiture, soit aussi un seigneur féodal élu par ses pairs pour exercer les fonctions de comte en dehors de toute délégation de suzerain. Cette explication semble devoir s'appliquer à la province de Velay comme à celle de Dauphiné. On observe qu'après avoir vu la branche de Fay porter le nom de Consularis, la branche de Chapeuil porta le titre de Comtor et la baronnie celui de Comtorat. Puis ce titre de comtor fut relevé par la branche des seigneurs de Brion. D.Thuret (Maison de Fay, Michel de Chazotte) 2 xii 2010

Fons : persona: D.Thuret (Maison de Fay, Michel de Chazotte) 2 xii2010, familia: Joël Chiroi (base familiale) 14/08/05

... [relation] ...

138.995.953 **Agnès de Polignac**, dame de Volhac, nascuda al voltant de 1030, morta abans de 1097. Pares: [277991906](#) i [277991907](#).

Nota : dame de Volhac(Coubon, Haute-Loire) Son père constitua pour elle en dot le terre et les vignobles de Volhac en Velay, à quelques kilomètres au sud-est de la ville du Puy, pour la tenir en fief de lui. Agnès et son époux Pons de Fay moururent avant 1095, date à laquelle le pape Urbain II vint au Puy prêcher la croisade. En tous cas, ils n'étaient plus de ce monde lorsque leurs deux fils Pierre et Pons vendirent la terre de Volhac à l'abbaye de Saint Chaffe, dans le but de se procurer les ressources nécessaires pour subvenir aux besoins de leurs frais de voyage et de séjour en Palestine, s'étant résolus l'un et l'autre à prendre la Croix et à concourir à la délivrance des Lieux Saints, vente qu'ils conclurent avec l'assentiment de Pons de Polignac, duquel la terre du Volhac relevait en fief et aussi, comme le déclare le cartulaire, du consentement de leurs femmes et leurs fils, et de tous les autres membres de leur maison, phrase qui témoigne que les deux frères étaient mariés et que leurs fils étaient déjà parvenus à l'âge viril. Cette vente nous fait connaître que Pierre et Pons comme issus du mariage de Pons de Fay et d'Agnès de Polignac. Pierre l'aîné continua la famille, mais Pons fut surpris par la mort au milieu de ses préparatifs de départ et avant la fin de l'année 1097. Source : D.Thuret (Maison de Fay, Michel de Chazotte) 2 xii 2010

Fons : persona: Joël Chiroi (base familiale) 14.08.2005, S. de L'Espinau (G. Martin - Histoire et généalogie de la Maison de Polignac - 2002)23.04.2016, familia: Joël Chiroi (base familiale) 14/08/05

... fills:

a. **Pierre**, nascut al voltant de 1047, mort després de 1100. Veure [69497976](#).

b. **Pons**, co-seigneur de Volhac-1097, mort el 1097.

Casat amb **Alazais de Mercœur**, visible:

# **Ascendents de Joan Francés Blanc segond la basa de Roglo. 30 generacions. Estat lo 2 de mai de 2025.**

*Compaginat per Joan Francés Blanc.*

Volum I. Páginas 1 a 400.

Volum II. Páginas 401 a 800.

Volum III. Páginas 801 a 1200.

Volum IV. Páginas 1201 a 1600.

Volum V. Páginas 1601 a 2000.

Volum VI. Páginas 2001 a 2400.

Volum VII. Páginas 2401 a 2800.

Volum VIII. Páginas 2801 a 3200.

Volum IX. Páginas 3201 a 3600.

Volum X. Páginas 3601 a 4011.

*En linha:* <http://j.f.blanc.free.fr>

**Ascendents de Joan Francés Blanc  
segond la basa de Roglo. 30  
generacions. Estat lo 2 de mai de  
2025.**

*Compaginat per Joan Francés Blanc.*

Volum I. Pagnas 1 a 400.

Volum II. Pagnas 401 a 800.

Volum III. Pagnas 801 a 1200.

Volum IV. Pagnas 1201 a 1600.

Volum V. Pagnas 1601 a 2000.

Volum VI. Pagnas 2001 a 2400.

Volum VII. Pagnas 2401 a 2800.

Volum VIII. Pagnas 2801 a 3200.

Volum IX. Pagnas 3201 a 3600.

Volum X. Pagnas 3601 a 4011.

*En linha:* <http://j.f.blanc.free.fr>